Câmara Municipal de Cascavel

ESTADO DO PARANÁ

CÂMARA MUNICIPAL DE CASCAVEL
Lido em: 28/11/23
Mazutti
Vereador - 1º Secretário

REQUERIMENTO Nº 463 , DE 2023.

CÂMARA MUNICIPAL DE CASCAVEL
Recebido em 28/11/23
Protocolo

Excelentíssimo Senhor Presidente da Câmara Municipal de Cascavel.

REQUEIRO, nos termos que regem o art. 148-A, do Regimento Interno desta Casa de Leis, seja consignado nos Anais desta Sessão Legislativa, Votos de Louvor e Congratulações ao Senhor Euzébio Luiz dos Santos, Militar da Reserva, em reconhecimento ao seu ato de bravura que culminou no salvamento de um homem que se acidentou na BR 277 e o caminhão estava sendo destruído pelo fogo.

É o que Requer. Sala de Sessões.
Cascavel, 27 de novembro de 2023.

Policial Madril
Vereador/Podemos

Justificativa:

Em data do dia 25 de novembro do corrente ano, por volta das 12h, um caminhão de carga carregado com 5 mil litros de gasolina seguia na rodovia sentido Curitiba a Santa Tereza do Oeste, quando se envolveu em batida com a caminhonete S10 que atravessou a pista no trevo. Com a força do impacto, o caminhão tombou na rodovia, momento que começou o incêndio que destruiu o veículo, criando uma cena de destruição e gerando uma densa fumaça visível a quilômetros de distância.

O Corpo de Bombeiros foi acionado e respondeu prontamente ao incidente, mobilizando um grande efetivo para controlar as chamas, apesar de atenderem rapidamente ao chamado, não evitaram as chamas se espalhassem e atingissem parte do gramado do canteiro. A situação resultou na interdição temporária da rodovia, causando transtornos para os motoristas que trafegavam pela região. Apesar dos danos materiais consideráveis, é um alívio informar que não houve vítimas feridas no acidente.

No momento em que percebeu as chamas se alastrando pelo veículo, o motorista do caminhão o senhor Flávio Sehnen, tentou sair do veículo, mas ficou preso pelo cinto de segurança. Em um ato de coragem, Euzebio Luiz dos Santos, que passava pelo local, não pensou duas vezes, parou o carro e foi em direção ao caminhão pegando fogo para ajudar o condutor a sair da cabine do veículo. Segundos depois, todo o caminhão foi tomado pelas chamas.

Eusébio comenta que estava na marginal da rodovia sentido ao Trevo Cataratas e que havia três carros na frente para atravessar a BR 277, quando viu o momento da batida e quando o veículo começou a pegar fogo. "Eu larguei meu carro e vi que seu Flávio estava com dificuldade

CONFERIDO
DIRETORIA LEGISLATIVA

para sair do caminhão e estava pegando fogo na carroceria, eu corri lá e ajudei a tirar ele", afirmou.

O 2° Sargento do Quadro Especial Euzébio Luiz dos Santos, agora na reserva, prestou serviços ao Exército Brasileiro por aproximadamente trinta anos. Incorporou as fileiras do Exército em 18 de maio de 1992, na 2ª Companhia de Polícia do Exército do Batalhão de Polícia do Exército de Brasília (BPEB), localizado na cidade de Brasília – DF.

Ele nasceu em 15 de julho de 1973, na cidade de São Miguel do Iguaçu – PR, filho de João e Ana, casado com Rosangela e pais de Karla e Eduarda.

Como reconhecimento por sua responsabilidade e confiança e fruto de sua formação como motorista militar, em abril de 1993, foi transferido, em caráter excepcional, para a Secretária-Geral do Exército (SGEx), para exercer função de motorista.

Pelo reconhecimento de seu trabalho em 1997 teve a oportunidade de retornar à sua terra natal, atuando como motorista na 15ª Brigada de Infantaria Mecanizada, e teve participação em todas atividades que envolveram a presença do comandante, a destacar as operações Ágata/ Fronteira Sul, Tabuada, Muralha, Roda Viva, Hórus E Covid-19. É de suma importância destacar que em junho de 2015 foi incluído no estado efetivo da Cia E F Paz-Haiti, por ter sido designado para compor o 22° Contingente, para início do cumprimento da missão, onde permaneceu por quase 6 (seis) meses.

Militar responsável, manteve sempre o mesmo perfil profissional pautado pela dedicação, comprometimento, distinta lealdade e discrição. Por sua postura e pela excelência de seu trabalho, o 2° Sgt Euzébio possui diversos elogios, porém, nenhum deles é capaz de externar tamanha capacidade de trabalho, a intensa camaradagem e a sua profunda bondade por quem quer que seja.

Por fim, diante de tudo quanto exposto, devemos reconhecer a nobre atitude do Sr. Euzébio, que usou de toda a sua expertise e destreza para salvar uma vida, notadamente é uma pessoa na qual se faz necessária a valorização a fim de reconhecer o empenho e dedicação desenvolvido na situação.



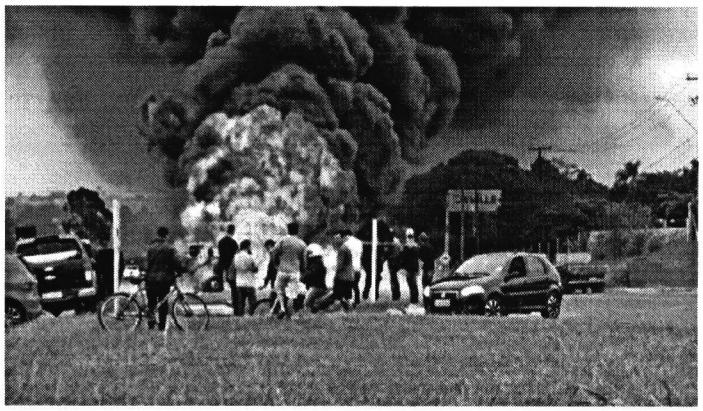

CONFERIDO
DIRETORIA LEGISLATIVA