CÂMARA MUNICIPAL DE SARZEDO - ESTADO DE MINAS GERAIS
FLS: 1
ASS.

Mensagem 17/2023.

Sarzedo, 03 de Agosto de 2023.

Senhora Presidente,

Submeto ao elevado apreciar dessa colenda Casa Legislativa projeto de lei que objetiva dar denominação ao futuro prédio público localizado neste Munícipio.

Como é de conhecimento público e notório, a construção do complexo Hospitalar Municipal encontra-se em andamento, o que proporcionará aos munícipes e usuários em geral, maior qualidade de vida.

O presente Projeto de Lei visa denominar o Hospital Municipal como **"Hospital de Sarzedo 272 Joias"**, em homenagem às vítimas da tragédia ocorrida em 25 de janeiro de 2019 devido ao rompimento da barragem B1 da empresa VALE S/A em Brumadinho/MG, o que resultou em imaculáveis danos, sejam estes de cunho ambiental, estrutural e psicológico, especialmente em face do falecimento de 272 (duzentas e setenta e duas) pessoas, incluindo, moradores locais, transeuntes e funcionários da Vale, dentre os quais vários que residiam em nosso Município

Assim, através do presente ato visa-se resguardar a memória e a história de cada uma das vítimas em decorrência do rompimento da barragem B1 da empresa VALE S/A em Brumadinho/MG, bem como, oficializar a denominação do Hospital Municipal.

Diante de todo o exposto, e documentos anexos, a justificativa apresentada, é de plena justiça e reconhecimento que o Poder Legislativo designe a denominação do Hospital Municipal como **"Hospital de Sarzedo 272 Joias".**

CÂMARA MUNICIPAL DE SARZEDO
Recebemos dia: 07/08/2023
Hora: 10:33
ASSINATURA - ADMINISTRAÇÃO

CÂMARA MUNICIPAL DE SARZEDO - ESTADO DE MINAS GERAIS
FLS: 2
ASS.

Renovo a V.Sa. e aos integrantes desta Casa Legislativa votos de apreço.

Atenciosamente,

Marcelo Pinheiro do Amaral
Prefeito Municipal

A

Ilma. Senhora. Vereadora Presidente

Daniela Cristina Teixeira Salles

Câmara de Vereadores

Sarzedo - MG

CÂMARA MUNICIPAL DE SARZEDO - ESTADO DE MINAS GERAIS
FLS: 3
ASS.

PROJETO DE LEI 51/2023

DÁ DENOMINAÇÃO A PRÉDIO PÚBLICO CORRESPONDENTE AO HOSPITAL DE SARZEDO, NESTE MUNICÍPIO, E DÁ OUTRAS PROVIDÊNCIAS."

FAÇO SABER que a Câmara de Vereadores aprovou, e eu em nome do POVO sanciono a seguinte lei:

Art. 1º Passa a denominar-se **HOSPITAL DE SARZEDO 272 JÓIAS**, o prédio a localizar-se no imóvel constituído pelos Lotes 04 e 05 da Quadra 12 do bairro vila Satélite/Sarzedo/MG.

Art. 2º Placa alusiva à identificação e com informações sobre o bem público será colocada.

Art. 3º As despesas levarão à conta das dotações próprias do orçamento em execução.

Art. 4º Esta lei entra em vigor na data de sua publicação.

CÂMARA MUNICIPAL DE SARZEDO - ESTADO DE MINAS GERAIS
FLS: 4
ASS.

COMITÊ GESTOR DMC
ORIENTAÇÃO A ENTIDADES QUE DESEJEM CADATRAR PROJETOS

Sou assessora jurídica no **MINISTÉRIO PÚBLICO DO TRABALHO** e trabalho junto ao Grupo Especial de Atuação Finalística (GEAF Brumadinho) que é formado Procuradores do Trabalho. Este grupo integra, juntamente com a **JUSTIÇA DO TRABALHO, A DEFENSORIA PÚBLICA DA UNIÃO e a AVABRUM**, associação brumadinhense, o **COMITÊ GESTOR do valor a título de indenização por dano moral coletivo pactuado no acordo judicial firmado no bojo da ACP nº. 0010261-67.2019.5.03.0028, referente ao aso do rompimento da barragem da empresa VALE S.A., na Mina Córrego do Feijão, em Brumadinho/MG, ocorrido em 25/1/2019.**

Caso a intenção da entidade seja apresentar pedido/projeto, na intenção de pleitear parte dessa verba, deverá enviar, ao e-mail desta assessora: andreia.custodio@mpt.mp.br , **pedido/projeto que pode ser apresentado na forma de ofício, contendo indispensavelmente as seguintes informações:**

I – Dados da entidade proponente (nome completo, CNPJ, endereço completo, contato telefônico e e-mail);
II – Dados do responsável legal da entidade (nome completo, CPF, endereço completo, c contato telefônico e e-mail);
III – Título do projeto;
IV – Justificativa da importância do projeto e correlação com direitos sociais;
V – Coordenador de projeto, com nome completo, CPF, endereço completo, endereço de correio eletrônico e contato telefônico;
VI – Indicação da extensão do impacto, se local, regional ou nacional, indicando os municípios ou segmentos sociais impactados;
VII – Indicação do cronograma do projeto;
VIII – Indicação detalhada do orçamento, com campos para detalhamento de cada despesa, bem como eventuais contrapartidas;
IX – Afirmação de ciência da necessidade de prestação de contas de todas as despesas e recursos, inclusive com notas fiscais e documentos pertinentes.

Enviar o projeto/pedido, acompanhando de documentação para fins de cadastramento e comprovação da regularidade da instituição:

. atos constitutivos;
. CNPJ
. documentos da pessoa física indicada como responsável;
. eventuais certidões de utilidade pública (se tiverem).

O Comitê prioriza o atendimento a Municípios que integram a Baca do Rio Paraopeba.

O pedido apresentado será cadastrado por esta assessora e poderá vir a ser apreciado pelo Comitê Gestor, que comunicará sua decisão oportunamente.

CÂMARA MUNICIPAL DE SARZEDO - ESTADO DE MINAS GERAIS
FLS: 5
ASS.

Abaixo, sugestão de endereçamento do documento a ser apresentado.

Ao
Ministério Público do Trabalho – Procuradoria Regional do Trabalho da 3ª Região
Procurador do Trabalho Geraldo Emediato de Souza – coordenador do GEAF
BRUMADINHO
A/C da assessora jurídica Andreia Custodio
REF.: Projeto/pedido de destinação para ser apreciado pelo Comitê Gestor DMC Brumadinho

Cordialmente.

Permaneço à disposição.

Andreia C. Custódio
Assessora Jurídica – PRT03
(31) 3304-6255

Assunto **Projeto Complexo Hospitalar Sarzedo**
De <controladoria@sarzedo.mg.gov.br>
Para <andreia.custodio@mpt.mp.br>
Data 01.02.2023 23:40





- Projeto Complexo Hospitalar de Sarzedo..pdf (17 MB)

OFÍCIO 02/2023.

DE: PREFEITURA DE SARZEDO/CONTROLADORIA

PARA: COMITÊ GESTOR DMC – Acordo Judicial ACP nº 0010261-67.2019.5.03.0028

Endereço Eletrônico: andreia.custodio@mpt.mp.br

Prezadas entidades integrantes do Comitê Gestor,

O município de Sarzedo, através do Prefeito Municipal Marcelo Pinheiro do Amaral, vem por meio deste apresentar em anexo, projeto para construção do Primeiro Complexo Hospitalar de Sarzedo.

Este projeto tem finalidade apresentar ao Comitê Gestor a análise de viabilidade social, econômica e financeira com o fim de angariar aporte financeiro dos recursos da multa pelo Dano Moral coletivo imposto a Vale, para a Construção do HOSPITAL DE PEQUENO PORTE NO MUNICÍPIO DE SARZEDO (HPP) e da UNIDADE DE PRONTO ATENDIMENTO (UPA) de forma integrada.

Solicitamos a apreciação do referido projeto pelo comitê gestor e convidamos os mesmos para realizar uma visita no local onde será construído o empreendimento.

Para contato estabelecemos o e-mail controladoria@sarzedo.mg.gov.br, 031 99367-5412 WhatsApp e telefone fixo 3577-8224.

Coloca-se a disposição para demais informações, aproveita-se o ensejo para reiterar protestos de estima e distinta consideração.

Solicita-se a confirmação do recebimento deste e-mail.

At.te,

Thalles Bernard Campos

CÂMARA MUNICIPAL DE SARZEDO - ESTADO DE MINAS GERAIS
FLS: 7
ASS.

OFÍCIO 02/2023.
DE: PREFEITURA DE SARZEDO/CONTROLADORIA
PARA: COMITÊ GESTOR DMC – Acordo Judicial ACP nº 0010261-67.2019.5.03.0028
Endereço Eletrônico: andreia.custodio@mpt.mp.br

Prezadas entidades integrantes do Comitê Gestor,

O município de Sarzedo, através do Prefeito Municipal Marcelo Pinheiro do Amaral, vem por meio deste apresentar Projeto para construção do Primeiro Complexo Hospitalar de Sarzedo.

Este projeto tem finalidade apresentar ao Comitê Gestor a análise de viabilidade social, econômica e financeira com o fim de angariar aporte financeiro dos recursos da multa pelo Dano Moral coletivo imposto a Vale, para a Construção do HOSPITAL DE PEQUENO PORTE NO MUNICÍPIO DE SARZEDO (HPP) e da UNIDADE DE PRONTO ATENDIMENTO (UPA) de forma integrada.

Solicitamos a apreciação do referido projeto pelo comitê gestor e convidamos os mesmos para realizar uma visita no local onde será construído o empreendimento.

Para contato estabelecemos o e-mail controladoria@sarzedo.mg.gov.br, 031 99367-5412 WhatsApp e telefone fixo 3577-8224.

Coloca-se a disposição para demais informações, aproveita-se o ensejo para reiterar protestos de estima e distinta consideração.

Sarzedo, 10 de janeiro de 2022.

Marcelo Pinheiro do Amaral
Prefeito Municipal

REPÚBLICA FEDERATIVA DO BRASIL

CADASTRO NACIONAL DA PESSOA JURÍDICA

CÂMARA MUNICIPAL DE SARZEDO - ESTADO DE MINAS GERAIS
FLS: 8
ASS.

NÚMERO DE INSCRIÇÃO	COMPROVANTE DE INSCRIÇÃO E DE SITUAÇÃO CADASTRAL	DATA DE ABERTURA
01.612.509/0001-58 MATRIZ		30/12/1996

NOME EMPRESARIAL
MUNICIPIO DE SARZEDO

TÍTULO DO ESTABELECIMENTO (NOME DE FANTASIA)	PORTE
GABINETE DO PREFEITO - SARZEDO	DEMAIS

CÓDIGO E DESCRIÇÃO DA ATIVIDADE ECONÔMICA PRINCIPAL
84.11-6-00 - Administração pública em geral

CÓDIGO E DESCRIÇÃO DAS ATIVIDADES ECONÔMICAS SECUNDÁRIAS
Não informada

CÓDIGO E DESCRIÇÃO DA NATUREZA JURÍDICA
124-4 - Município

LOGRADOURO	NÚMERO	COMPLEMENTO
R ELOY CANDIDO DE MELO	477	********

CEP	BAIRRO/DISTRITO	MUNICÍPIO	UF
32.450-000	CENTRO	SARZEDO	MG

ENDEREÇO ELETRÔNICO	TELEFONE

ENTE FEDERATIVO RESPONSÁVEL (EFR)
MUNICÍPIO DE SARZEDO

SITUAÇÃO CADASTRAL	DATA DA SITUAÇÃO CADASTRAL
ATIVA	18/06/2005

MOTIVO DE SITUAÇÃO CADASTRAL

SITUAÇÃO ESPECIAL	DATA DA SITUAÇÃO ESPECIAL
********	********

Aprovado pela Instrução Normativa RFB nº 1.863, de 27 de dezembro de 2018.

Emitido no dia **26/01/2023** às **11:21:11** (data e hora de Brasília).

CÂMARA MUNICIPAL DE SARZEDO - ESTADO DE MINAS GERAIS
FLS: 9
ASS.

1 – DA PERDA SOCIAL

No dia 25 de janeiro de 2019, famílias foram atingidas por uma tragédia. Duzentos e Setenta e Duas pessoas tiveram suas vidas ceifadas, atingindo inúmeras famílias, além disso, toda população local e regional sofreu no campo psicológico quanto no campo econômico. Famílias, amigos perderam seus entes queridos, impacto este que chegou a atingir até mesmo nossas crianças, causando grande comoção. Nunca antes havia se visto uma catástrofe com tamanha proporção.

O município de Sarzedo também foi afetado com 12 vítimas fatais que residiam no município, o município de Mário Campos, que é de extrema importância neste projeto, também perdeu 20 vidas com a tragédia.

O município de Sarzedo precisou investir com mais ênfase na Pasta da Saúde, diante de grande prejuízo mental, psicológico e físico, um prejuízo imaterial ao qual toda população se solidarizou com a dor e o trauma dos familiares ocasionados pela tragédia. Sequela que nunca mais será esquecida e levará muitos anos para o restabelecimento da saúde mental e física dos munícipes e principalmente dos familiares das vítimas.

A ideia de construir um Complexo Hospitalar no município em parceria com o Comitê Gestor tem o objetivo de possibilitar que as vidas que foram perdidas sejam lembradas em um local onde se salvam vidas.

Como o Hospital tem grande impacto social e certamente é a obra mais impactante do município, os usuários e munícipes saberão que as famílias das vítimas fizeram uma grande contribuição a região. Mesmo no momento de dor e luto, tiveram a generosidade de deixar sua marca positiva, demonstrando que o amor pela vida é o maior motivo pra se viver.

Ressalta-se que a história dos municípios de Sarzedo e Mário Campos tem conexão, ambas pertenciam ao município de Ibirité, emanciparam no mesmo momento, diversos núcleos familiares residem nos dois municípios.

Em 2021 a UPA de Sarzedo registrou 95.019 atendimentos e em 2022 registrou 144.101, isso demonstra o impacto da UPA na região. Os atendimentos tem predominância não apenas da população de Sarzedo, mais de Betim, Ibirité e Mário Campos.

Segundo as informações da Unidade de Pronto Atendimento (UPA) de Sarzedo em todo o ano de 2021 a unidade realizou 4.985 atendimentos para a população de Mário Campos representando 31,52% da população em comparação ao número de habitantes do

CÂMARA MUNICIPAL DE SARZEDO - ESTADO DE MINAS GERAIS
FLS: 10
ASS.

município [1]. Em 2022 a demanda aumentou, foram 5.120 atendimentos o que representa 32,37% da população seguindo os mesmos critérios acima citados.

Isso demonstra que a UPA de Sarzedo possui grande relevância para a população mariocampense, além da qualidade do atendimento a distância entre a UPA e a Sede Administrativa do município de Mário Campos é de apenas 6,9 km. Já em relação a região de Bom Jardim a distância é apenas 3,5 km.

É certamente a unidade mais próxima que os moradores de Mário Campos possuem no que diz respeito a atendimento de saúde mais complexos. Com a implementação do Hospital não será diferente, a população de ambas as cidades se beneficiará com ampliação na oferta de atendimentos e grande diminuição de esperas por filas e exames.

Outro fator a ser destacado é que a população mariocampense que utiliza o transporte coletivo/público, para se deslocar para o município de Sarzedo, paga um valor de passagem menor que para outros municípios.

2 – DO IMPACTO SOCIAL DA CONSTRUÇÃO DO COMPLEXO HOSPITALAR

Quando um Hospital se torna realidade no município o impacto social vai muito além das questões relacionadas a Saúde.

Gera-se diversas demandas socioeconômicas no local, gera-se empregos diretos, contribui com a atração de novas empresas prestadoras de serviços, empresas como laboratórios, prestadoras de serviço de limpeza, até mesmo setores da indústria farmacêutica se instalam na regionalidade. Cria-se um novo ambiente de negócios e consequentemente abre-se uma gama gigantesca de novos empregos.

Além disso, o comercio indireto também ganha força, devido a grande quantidade de transeuntes, abre-se novas demandas e consequentemente novas possibilidades de empreendedorismo.

No campo da educação o empreendimento acarreta em olhares de faculdades e entidades de ensino relacionados a saúde, tornando-se referência no desenvolvimento prático estudantil, fazendo com que toda a região ganhe no campo do desenvolvimento educacional e tecnológico.

Essa mudança no desenvolvimento econômico é de suma importância, pois o município de Sarzedo tem como sua atividade econômica principal a mineração e sabe-se que o minério é um recurso natural esgotável. Com a construção deste Complexo Hospitalar a vocação econômica se modifica, trazendo outros grupos como mencionados acima para

[1] Número estimado de habitantes do município de Mário Campos – IBGE 2021 – 15.814.
https://www.ibge.gov.br/estatisticas/sociais/populacao/9103-estimativas-de-populacao.html?=&t=resultados

CÂMARA MUNICIPAL DE SARZEDO - ESTADO DE MINAS GERAIS
FLS: 11
ASS.

contribuir com a economia local e regional. Possibilitando assim, que o município consiga transitar para outras atividades econômicas que não dependam da mineração.

Estima-se que somente com a criação do HPP surgirá a demanda de 63 vagas de empregos sob a responsabilidade do poder executivo municipal que estão distribuídos da seguinte forma:

Cargos	**Quantidade**	**Carga Horária**
Técnico de Enfermagem	20	12/36
Enfermeiro	08	12/36
Coordenador de Enfermagem	01	40 Horas
Médico	04	Plantão 12 horas.
Médico Horizontal	01	Médico Horizontal
Secretária	01	40 Horas
Recepção	04	12/36
Porteiro	04	12/36
Lavanderia	02	12/36
Copeira	04	12/36
Limpeza	02	12/36
Bloco Cirúrgico		
Cargos	Quantidade	Carga Horária
Enfermeiro	01	40 Horas
Técnico de Enfermagem	04	12/36
Técnico de Enfermagem	01	40 Horas
Técnico de Enfermagem CME[2]	02	12/36
Médico Cirurgião	04	Por Procedimento Realizado
Total De Empregos Diretos 63.		

Além disso, o HPP trará novas demandas de procedimentos e exames que hoje não são realizados no município. Teremos Internações Clínicas, adulto e infantil. Serão contempladas cirurgias eletivas de baixa e média complexidade tais como Hernioplastia, Colecistectomia (Vesícula), Histerectomia, Vasectomia, Miomectomia, Prostatectomia, Hemorroidectomia, Tratamento Cirúrgico de varizes, entre outros.

Pelo valor do empreendimento, estima-se que serão gerados na construção da obra [3]:

176
Empregos Diretos

[2] CME. Central de Material Esterilizado. Médico Cirúrgicos recebem por procedimento. Demandas terceirizadas. Pagamento por procedimento concluído.
[3] https://ontl.epl.gov.br/aplicacoes/calculadora-de-empregos/

CÂMARA MUNICIPAL DE SARZEDO - ESTADO DE MINAS GERAIS
FLS: 12
ASS.

83
Empregos Indiretos

271
Empregos via Efeito Renda

530 Total de Empregos

3- DA CARACTERIZAÇÃO DO EMPREENDIMENTO

3.1 Histórico do Hospital

O Hospital Municipal de Sarzedo, localizado no Município de Sarzedo em Minas Gerias, será construído integrado a UPA 24h Oldack Pinheiro de Rezende, com objetivo de atender a demanda crescente de atendimentos em urgências e emergências, internações clínicas e realização de cirurgias de baixa/média complexidade provenientes da região. A Unidade Hospitalar considerada de pequeno porte (HPP), estará localizada no segundo pavimento e contará com 27 leitos, onde serão atendidos casos de internações prolongadas de pacientes adulto e infantil, bem como realizará as cirurgias de baixa/média complexidade. Enquanto a UPA 24h, estará localizado no primeiro pavimento e absorverá a demanda dos atendimentos ambulatoriais, de urgências e emergências.

3.2 Setorização Interna

O Projeto de Arquitetura e estrutura física do edifício, tem em seu principal objetivo, a melhora na organização dos fluxos de trabalho, insumos e pacientes, e melhora também na setorização dos serviços, em consonância com atendimento às normas vigentes de segurança hospitalar e instituições de saúde.
Priorizando a organização dos fluxos de trabalho, o projeto arquitetônico dividiu as unidades funcionais do hospital e UPA 24H nos seguintes setores, conforme descrito a seguir:

SETORES HOSPITAL	SETORES UPA
Setor 01 – Internação.	Setor 01 – Recepção, Sala de Espera, Triagem, Sala da Assistência Social.
Setor 02 - Apoio Técnico;	Setor 02 – Sala de espera, Consultórios, Sala de Sutura/Pequenos procedimentos, Sala de gesso, Sala de ECG, Sala de Coleta e Farmácia Satélite.
Setor 03 - Centro Cirúrgico;	Setor 03 – Vestiários dos funcionários, Copa distribuição, Refeitórios funcionários, DML e Sala de Utilidades.
Setor 04 - Apoio Administrativo;	Setor 04 – Sala de RX, Posto de Enfermagem, Observação Coletiva (Sala Vermelha), Observação Masculina, Observação Feminina e

CÂMARA MUNICIPAL DE SARZEDO - ESTADO DE MINAS GERAIS
FLS: 13
ASS.

	Observação Infantil.
Setor 05 - Apoio Logístico.	Setor 05 – Sala de Nebulização, Sala de medicação, Guarda temporária de Cadáveres, Sala de Procedimento, Sala de Emergência e Embarque e Desembarque.

3.3 Setores e Fluxos:

HOSPITAL:

Setor 01 – Internação:

A Internação possui 09 enfermarias divididas em Masculina, feminina e infantil, sendo 03 leitos cada e um quarto isolado com antecâmara e banheiro. Possui ainda 01 sala de prescrição médica e 01 posto de Enfermagem.

- Masculina: A ala de internação masculina, conta com 03 quartos com 03 leitos cada, totalizando 09 leitos de internações/observações.
- Feminina: A ala de internação feminina, conta com 04 quartos com 03 leitos cada, totalizando 12 leitos de Internações/observações.
- Infantil: A ala de internação infantil, conta com 02 quartos com 03 leitos cada, totalizando 06 leitos de internações/observações.

Mobiliário previsto: Cada quarto contará com 03 camas fawler motorizada com elevação de leito com colchão, 03 mesas de cabeceira hospitalar com rodízios, 03 escadas hospitalares de 02 degraus em inox, 03 mesas de mayo inox com bandeja, 03 biombos triplos, 03 poltronas reclináveis, 03 suportes de soro em inox, 03 suportes de monitores Multiparametros (01 unidades por leito).

Setor 02 - Apoio Técnico:

O Apoio Técnico está dividido em 04 subsetores: Central de Material Esterilizado – CME, Sala de Utilidades, Almoxarifado, sala de hemoderivados.

- Central de Material Esterilizado - CME:

A Central de Material Esterilizado, está localizada próxima ao Centro Cirúrgico e próxima as internações, áreas que geram maior demanda desse setor.

- Espaço de escovação pré-cirúrgica:

Utilizada para assepsia pré-operatória.

- Almoxarifado:

Utilizado para armazenamentos de insumos gerais.

- Sala de hemoderivados:

Utilizado para guarda de hemoderivados.

- Sala de guarda de equipamentos:

CÂMARA MUNICIPAL DE SARZEDO - ESTADO DE MINAS GERAIS
FLS: 14
ASS.

Utilizados para guarda de equipamentos (Monitores, Bombas de Infusão e equipamentos eletrônicos em geral.

Setor 03 – Centro Cirúrgico:

Salas de Cirurgias - Conta com 03 salas de cirurgias de baixa/média complexidade, equipadas com: Arco Cirúrgico, Carro de Emergência com desfibrilador/cardioversor, Eletro cautério com bisturi elétrico, carro de anestesia, mesa de cirurgia com acessórios, para de instrumental cirúrgico, mesa auxiliares fixas e moveis, banqueta com opção de ajustes, foco cirúrgico de teto, foco cirúrgico auxiliar, equipamentos e todos os materiais de anestesia completo, aparelho de ventilação ciclado, adulto, infantil e neonatal, Monitor Multiparametros, balde e chute, negatoscópio, hamper, suporte de soro, relógio de parede, lixeira com acionamento por pedal, ar condionado.

Sala de Recuperação pós anestésicos – Conta com 04 leitos, 03 mesas de mayo inox com bandeja.

Posto de Enfermagem – Utilizado para avaliação, evolução e monitoramento dos pacientes, bem como, preparo das medicações utilizadas.

Setor 04 – Apoio Administrativo:

Formada por 01 sala de Coordenação e apoio coordenação e 01 sala de apoio administrativo no corredor do Centro cirúrgico.

Setor 05 - Apoio Logístico:

Bloco com área de descanso para funcionários, bloco com depósito de resíduos e gerador e áreas distribuídas por todo hospital, de rouparias, depósitos, vestiários (Localizados na parte inferior), sala de utilidades, etc.

UNIDADE DE PRONTO ATENDIMENTO:

Pronto Atendimento – PA

O PA tem como previsão de demanda média de atendimento por faixa etária de:

- Clinica Geral (a partir de 12 anos): média de 150 atendimentos/dia.
- Clínica Pediátrica (0 a 12 anos): média de 30 atendimentos/dia.
- Sendo as especialidades médicas atendidas de Clínica Geral e Clínica Pediátrica.

O número de funcionários/ Plantão 12 hrs é de:

- Funcionários: 03 Enfermeiros, 11 técnicos – Plantão Dia de 07 ás 19h e 02 Enfermeiros e 08 Técnicos - Plantão Noite 19h as 07h.

Possui entrada independente pela portaria principal com área de recepção, espera e instalações sanitárias para o público externo. Possui acesso coberto para ambulância e usuários por meio de uma rampa, o que garante condições adequadas de acessibilidade, conforme as normas vigentes. Possui uma entrada separada para atendimento de emergência.

CÂMARA MUNICIPAL DE SARZEDO - ESTADO DE MINAS GERAIS
FLS: 15
ASS.

No PA, parte da sua área é destinada ao atendimento ambulatorial, composta por 02 salas de triagem, 01 Sala da Assistência Social e 04 consultórios médicos. Outra parte do PA destina-se aos serviços de exames e diagnósticos com: Radiologia e Análises clínicas, que são complementares aos serviços de emergência. Os aparelhos utilizados são de Radiografia: Digital em aparelho fixo e portátil. A área de radiologia é composta por: sala de Raio X, Sala de Comando e Vestiário. Já a área de exames clínicos é composta por Laboratório de Análises Clínicas no segundo pavimento e Sala de Coleta no primeiro pavimento. Recepção e Espera com entrada independente localizada na fachada principal. O Pronto Atendimento possui ainda, ao longo da circulação, Rouparia, Área de Guarda macas e cadeiras, sala de higienização, Sala de Emergência, Sala para Suturas/Curativos, Sala de Observação Masculina com 03 leitos, Sala de Observação Feminina com 03 leitos, Sala de Observação Pediátrica com 03 leitos, Instalações Sanitárias - Público, Funcionários e Pacientes, Sala de Aplicação de Medicamentos e Inalação, Sala de Gesso, Sala de Curativos e Suturas, Sala de Coordenação de Enfermagem, 02 DML, Posto de Prescrição, Guarda de Equipamentos e sala de serviço social também com acesso direto na recepção.

Setor 01

- Sala de Recepção/Espera:

Ambiente para usuários e acompanhantes aguardarem durante o período de atendimento;
Mobiliário Previsto: Longarinas para pacientes e acompanhantes, balcão de atendimento, quadro de avisos, bebedouro, TV e receptor, guichês para atendimento, lixeiras.

- Sala de Classificação de Risco:
Ambiente para classificação do risco do paciente e posterior encaminhamento;
Mobiliário Previsto: Cadeiras estofadas para pacientes, cadeira giratória com braço para Enfermeiro, lixeira, impressora, mesa de escritório, mesa para impressora, mesa para computador, computador.

- Sala de Atendimento Social:
Ambiente para acolhimento de pacientes e acompanhantes por parte de profissionais do serviço social.
Mobiliário Previsto: Cadeiras estofadas, cadeira giratória com braços, lixeira, impressora, mesa de escritório, mesa para impressora, mesa para computador, computador.

Setor 02

- Consultórios:
Será composto por 04 salas, onde será realizado a consulta médica e avaliação primária dos usuários.
Mobiliário Previsto: Cadeiras estofadas, maca, escada 02 degraus em inox, lixeira, impressora, mesa de escritório, mesa para impressora, mesa para computador, computador.
- **Sala de sutura:**

CÂMARA MUNICIPAL DE SARZEDO - ESTADO DE MINAS GERAIS
FLS: 16
ASS.

Ambiente para realização de pequenas suturas.
Mobiliário previsto: Cadeiras, maca, escada 02 degraus em inox, lixeira, foco cirúrgico, mesa de escritório e banco inox giratório.

- Sala de gesso:

Ambiente para avaliação de traumas leves e realização de imobilização provisória/gessada.
Mobiliário previsto: Cadeiras, maca, escada 02 degraus em inox, lixeira, negatoscópio, balde em inox, mesa de escritório e banco inox giratório.

- Sala de ECG:

Ambiente utilizado para realização de eletrocardiograma.
Mobiliário previsto: Maca, escada 02 degraus em inox, mesa de cabeceira, lixeira.

- Sala de coleta biológica:

Ambiente utilizado para realização de coleta de material biológico.
Mobiliário previsto: Maca, escada 02 degraus em inox, poltrona de coleta, mesa auxiliar (mayo), armário, lixeira.

- Farmácia Satélite:

Ambiente utilizado para armazenamento e dispensação de medicamentos.
Mobiliário previsto: Cadeiras estofadas, escada 02 degraus em inox, lixeira, impressora, mesa de escritório, mesa para impressora, mesa para computador, computador, armários/prateleiras.

Setor 03

- Vestiários:

Ambiente utilizado para banho e vestimentas de uniformes.
Mobiliário previsto: Escaninhos.

- Copa distribuição:

Ambiente utilizado para armazenamento, organização e distribuição de dietas e alimentação de funcionários e pacientes.
Mobiliário previsto: Geladeira, Fogão e cadeiras.

- Refeitório dos funcionários:

Ambiente utilizado para distribuição e alimentação dos colaboradores.
Mobiliário previsto: Mesas, cadeiras e balcão Self Service.

- DML:

Ambiente utilizado para armazenamento de material de limpeza.
Mobiliário previsto: Prateleira.

- Sala de Utilidades:

Ambiente utilizados para necessidades gerais.
Mobiliário previsto: Mesa e cadeiras.

Setor 04

- Sala de RX:

Ambiente utilizado para realização de exames de imagem de RX.

CÂMARA MUNICIPAL DE SARZEDO - ESTADO DE MINAS GERAIS
FLS: 17
ASS.

Mobiliário previsto: Cadeiras estofadas, escada 02 degraus em inox, lixeira, impressora, mesa de escritório, mesa para impressora, mesa para computador, computador, armários/prateleiras.

- Posto de Enfermagem:

Ambiente utilizado pela equipe de Enfermagem para Evolução de pacientes, organização e preparo de medicamentos.

Mobiliário previsto: Mesa para computador, computador, cadeira estofada e armário.

- Observação Coletiva:

Ambiente utilizado para observação e medicação de pacientes por tempo determinado.

Mobiliário previsto: 05 leitos (Camas hospitalares), 05 escadas 02 degraus inox, 05 mesas de mayo, 05 mesas de cabeceira, cadeiras estofadas e mesa para computador, computador, mesa para impressora, impressora e armário.

- Observação Masculina:

Ambiente utilizado para observação e medicação de pacientes por tempo determinado.

Mobiliário Previsto: 03 leitos (Camas hospitalares), 03 escadas 02 degraus inox, 03 mesas de mayo, 03 mesas de cabeceira, 03 poltronas reclinável.

- Observação Feminina:

Ambiente utilizado para observação e medicação de pacientes por tempo determinado.

Mobiliário Previsto: 03 leitos (Camas hospitalares), 03 escadas 02 degraus inox, 03 mesas de mayo, 03 mesas de cabeceira, 03 poltronas reclinável.

- Observação Pediátrica:

Ambiente utilizado para observação e medicação de pacientes por tempo determinado.

Mobiliário Previsto: 03 leitos (Camas hospitalares), 03 escadas 02 degraus inox, 03 mesas de mayo, 03 mesas de cabeceira, 03 poltronas reclinável.

Setor 05

- Sala de Nebulização:

Ambiente utilizado para medicação de pacientes por tempo determinado.

Mobiliário Previsto: 07 poltronas reclinável e 07 mesas de mayo.

- Sala de Medicação:

Ambiente utilizado para medicação de pacientes por tempo determinado.

Mobiliário Previsto: 08 poltronas reclinável e 08 mesas de mayo.

- Guarda temporária de Cadáveres:

Ambiente utilizado para guarda temporária de Cadáveres.

Mobiliário Previsto: Maca para remoção de cadáveres.

- Sala de procedimentos:

Ambiente utilizado para realização de pequenos procedimentos.

Mobiliário Utilizado: Maca inox para pequenos procedimentos, escada 02 degraus em inox, lixeira, foco cirúrgico, mesa de escritório, mesa auxiliar, cadeiras e banco inox giratório.

- Sala de Emergência (Sala de Estabilização):

Ambiente utilizado para avaliação imediata e estabilização de casos de urgência e emergência.

CÂMARA MUNICIPAL DE SARZEDO - ESTADO DE MINAS GERAIS
FLS: 18
ASS.

Mobiliário Utilizado: 02 macas, 02 escadas inox 02 degraus, Lixeira, 02 biombos, cadeiras estofadas, impressora, mesa para impressora, mesa para computador e computador.
- Embarque e desembarque:
Local utilizado para embarque e desembarque de pacientes por ambulâncias.

3.4 Quadro 01 – Proposta Assistencial

SETOR	ATIVIDADE	DESCRIÇÃO	EXECUÇÃO P/T
01	**Atendimento em regime ambulatorial.**	Consulta medica; procedimentos médicos diagnósticos terapêuticos; registro de assistência medica e de enfermagem.	**P**
01	**Atendimento imediato de Assistência à Saúde.**	Triagem para os atendimentos; procedimentos de enfermagem e de urgência; apoio diagnóstico e terapêutico 24 h; observação do paciente.	**P**
02	**Assistência alimentar a indivíduos enfermos e sadios.**	Recebimentos, seleção, controle, armazenamento, preparação e distribuição de alimentos, fórmulas e utensílios; higienização e armazenamento de utensílios; preparação de formulas; distribuição de dietas normais e especiais; recebimento, higienização e guarda de carrinhos; esterilização de utensílios e recipientes das nutrições enterais.	**T**
02	**Assistência farmacêutica.**	Recebimento e inspeção armazenamento; controle e distribuição de produtos farmacêuticos; dispensa de medicamentos; preparo e mistura endovenosas; controle de qualidade e informação sobre produtos farmacêuticos.	**P**
02	**Esterilização de material médico, de enfermagem e cirúrgico.**	Recebimentos, desinfecção e triagem dos materiais; lavação dos materiais; recepção de roupas limpas; preparo dos materiais e roupas em pacotes; esterilização de materiais; controle macrobiótico e de validade dos produtos esterilizados; distribuição dos materiais e proteção e segurança dos operadores.	**P**
03	**Procedimentos Cirúrgicos**	Procedimentos pré-anestésicos e anestésicos; realização de cirurgias; elaboração de relatórios; cuidados pós anestésicos; apoio diagnóstico.	**P**
		Exames diagnósticos; elaboração de laudos, relatórios medico e de enfermagem e registro	**P**

CÂMARA MUNICIPAL DE SARZEDO - ESTADO DE MINAS GERAIS
FLS: 19
ASS.

04	**Imageologia**	de procedimentos; processamento e arquivo de imagem.	
		Coleta, triagem, análise e procedimentos laboratoriais de materiais, preparo de reagentes/solução, desinfecção do material analisado, a ser descartado, lavagem e preparo do material utilizado, emissão de laudos.	**P**
04	**Serviços de apoio de gestão e execução administrativo**	Direção de serviços administrativos; planejamento das atividades e da política de investimentos; administração de pessoal; compra de materiais e equipamentos; administração orçamentária, financeira, contábil e faturamento; gestão de dados de expediente; direção de serviços clínicos, de enfermagem e técnicos; supervisão e planejamento da assistência; informações clinicas e de enfermagem ao paciente; registro de movimentação dos pacientes e serviços; marcação de exames; gestão dos prontuários dos pacientes;	**P**
05	**Apoio logístico**	Lavação e esterilização de roupas usadas	**P**
		Armazenamento de materiais e equipamentos	**P**
		Execução e manutenção do estabelecimento	**P**
		Guarda, Conservação e Retirada de Cadáveres	**P**
		Garantia de Conforto e higiene aos pacientes, funcionários e público.	**P**
		Serviço de Segurança	**P**
		Serviço de Limpeza e higiene do edifício	**T**
		Gerenciamento dos resíduos sólidos	**T**
		Manutenção da Infraestrutura	**P**
		Manutenção de Equipamentos	**T**

P = Execução própria do Estabelecimento de Saúde - **T** = Execução Terceirizada.

3.5 Quadro 02 – Número de Leitos – Hospital:

ATIVIDADE			NÚMERO DE LEITOS
INTERNAÇÃO	Enfermaria Masculino	03	09
	Enfermaria Feminina	03	09
	Enfermaria Pediátrica	02	06
	Enfermaria Isolado	01	03
Total			27

3.6 Quadro 03 – Número de Leitos – UPA 24 Horas

CÂMARA MUNICIPAL DE SARZEDO - ESTADO DE MINAS GERAIS
FLS: 20
ASS.

ATIVIDADE			NÚMERO DE LEITOS
Observação	Observação Masculino	01	03
	Observação Feminina	01	03
	Observação Coletiva	01	05
	Observação Pediátrica	01	03
	Observação Isolado	01	01
	Sala de Emergência	01	02
Total			17

O Hospital prestará atendimento e assistência à saúde em regime de atendimento imediato, de internação, de apoio ao diagnóstico e terapia, e de apoio técnico, formação e desenvolvimentos de recursos humanos e pesquisa, prestação de serviços de apoio à gestão e execução administrativa e logística.

A Edificação é voltada para sustentabilidade ambiental, dotada de reservatórios de reuso, área para coleta de resíduos, ambiente climatizado artificialmente e com isolamento térmico.

Possui amplos jardins internos para recreação do público e funcionários tendo, assim, consequente formação de microclimas frescos e úmidos, beneficiando os espaços.

O Hospital será dotado de geradores para suprir a falta de energia, possui uma central de GLP, gases medicinais e ar comprimido.

4– DOS EQUIPAMENTOS PARA O HPP

Com a criação do Complexo Hospitalar, serão necessários aquisição de novos equipamentos principalmente para o HPP.

Segue a planilha de equipamentos que são necessários para o HPP, ressalta-se que os valores de referência foram retirados do site do Fundo Nacional de Saúde -FNS e pela Relação Nacional de Equipamentos e Materiais Permanentes financiáveis - RENEM[4]:

ITEM	ESPECIFICAÇÕES	QUANT.	PREÇO UNITÁRIO R$	TOTAL
01	BOMBA DE INFUSÃO PARA EQUIP.	25	8.705,00	217.625,00

[4]https://portalfns.saude.gov.br/renem/ - https://consultafns.saude.gov.br/#/equipamento/nome

PREFEITURA MUNICIPAL DE SARZEDO - ESTADO DE MINAS GERAIS
FLS: 21
ASS.

	UNIVERSAL			
02	CAMA FAWLER ELÉTRICA COM VENTILAÇÃO DE LEITO	27	17.880,00	482.760,00
03	CARRO MACA HOSPITALAR HIDRÁULICO INOX	10	17.360,00	173.600,00
04	MESA DE MAYO INOX C/ BANDEJA	20	531,00	10.620,00
05	SUPORTE PARA SORO MÓVEL	40	593,00	23.720,00
06	ESCADA PARA MACA EM INOX 02 DEGRAUS	30	302,00	9.060,00
07	VENTILADOR PULMONAR TURBINA	05	102.950,00	514.750,00
08	MONITOR MULTIPARAMETROS 12	25	17.806,00	445.150,00
09	ARCO CIRÚRGICO	03	416.194,00	1.248.582,00
10	ESTAÇÃO DE TRABALHO DE ANESTESIA	03	140.460,00	421.380,00
11	MESA EM AÇO PARA CABECEIRA	25	715,00	17.875,00
12	POLTRONA HOSPITALAR	30	1.485,00	44.555,00
13	CADEIRA DE ESCRITORIO	30	591,00	17.730,00
14	COMPUTADOR DESKTOP COMPLETO	30	4.624,00	138.720,00
15	FOCO CIRURGICO	05	36.858,00	184.290,00
16	CADEIRA DE RODAS	15	1.500,00	22.500,00
17	CADEIRA DE BANHO ADULTO	16	455,00	7.280,00
18	TELEVISOR DE LED 50 POL.PARA ENFERMARIAS	03	2.005,00	6.015,00
19	GELADEIRA 260 LTS 01 FARMÁCIA, 01 COPA	02	2.393,00	4.786,00
20	MICRO-ONDAS	01	672,00	672,00
21	CARRINHO DE URGÊNCIA	12	3.815,00	45.780,00
22	DESFRIBILADOR	07	29.303,00	205.121,00
23	APARELHO DE EGG	04	16.606,00	66.424,00
24	APARELHO RX MÓVEL DIGITAL	01	239.250,00	239.250,00

CÂMARA MUNICIPAL DE SARZEDO - ESTADO DE MINAS GERAIS
FLS: 22
ASS.

25	IMPRESSORA A LASER	10	5.688,00	56.880,00
26	BISTURI ELETRICO	03	13.473,00	40.419,00
27	CARRO DE CURATIVOS	06	1.095,00	6.570,00
28	CADEIRA PARA COLETA DE SANGUE	04	638,00	2.552,00
29	AUTOCLAVE HOSPITALAR	01	309.316,00	309.316,00
30	BIOMBO HOSPITALAR	30	876,00	26.280,00
31	LOCALIZADOR DE VEIA PERIFÉRICAS, VENOSCÓPIO, FLEBOSCÓPIO/ ADULTO E PEDIÁTRICO.	6	1.619,00	9.714,00
				4.999.976,00

5 – DA PUBLICAÇÃO DO EDITAL E INFORMAÇÕES COMPLEMENTARES

O Edital para a construção do complexo Hospitalar já foi publicado, trata-se do PROCESSO LICITATÓRIO N.º 259/2022, RDCI PRESENCIAL Nº 003/2022, PRC N.º 299/2022. O processo licitatório foi realizado no dia 23/01/2023, a modalidade é o Regime Diferenciado de Contratação Integrada (RDCI).

O objeto é contratação integrada de empresa para execução dos serviços de elaboração dos projetos executivos de engenharia, execução da obra de construção da nova unidade de pronto atendimento e hospital de pequeno porte de Sarzedo/MG, além de reforma parcial de prédio para abrigar serviços de apoio da nova unidade, conforme detalhamento constante do termo de referência e seus anexos, estão inclusos no escopo o fornecimento de materiais, equipamentos e mão de obra necessária, nas condições de execução descritas.

A modalidade escolhida foi o RDCI – essa modalidade de licitação **diminui prazos e permite a chamada contratação integrada**, que ocorre quando uma empresa fica responsável pela obra toda, desde o projeto básico até a entrega final. Dentre elas temos:

1º - Permite a contratação de uma única empresa para execução do projeto executivo e da obra em si, sendo que a obra deve ser entregue de acordo com o especificado e em plenas condições de funcionamento.
Ou seja, a empresa apresenta o projeto conforme os modelos de anteprojeto que a prefeitura disponibiliza. Assim o corpo técnico da prefeitura avalia se o projeto está conforme suas exigências;

CÂMARA MUNICIPAL DE SARZEDO - ESTADO DE MINAS GERAIS
FLS: 23
ASS.

2º - Desonera a administração – pois o processo é único, economizando, tempo, dinheiro e recursos humanos na sua condução;

3º - Elimina etapas de licitar, contratar e aprovar projetos para depois fazer o mesmo com a execução;

4º - Divide a responsabilidade entre poder público e iniciativa privada, visto, sobretudo, que a contratada não pode imputar responsabilidades por falhas de projetos a terceiros;

Assim, a empresa vencedora do processo apresente sua proposta em 2 fases [5], são elas:

Fase I – A empresa deverá elaborar o projeto no prazo de 120 dias consecutivos após a ordem de serviço. Em síntese esta fase contempla a execução do objeto contratual, corresponde à fase de elaboração dos Projetos Básicos e dos Projetos Executivos, seu cronograma físico-financeiro e das licenças ambientais, alvarás, autorizações e aprovações em todos os órgãos competentes e deverá ocorrer no prazo máximo de 120 (cento e vinte) dias a contar da data de emissão da ordem de serviço [6].

Fase II – A empresa deverá executar a obra no prazo de 420 dias consecutivos após a aprovação da fase I e a consequente ordem de serviço. Em síntese, quando a empresa vencedora tiver a posse de todos os projetos perfeitamente revisados, complementados, compatibilizados e aprovados, dar-se-á início à execução da obra [7].

O prazo do contrato será de 780 dias consecutivos, com a possibilidade de prorrogação excepcional.

Conforme ATA de Abertura em anexo ao projeto, a licitante vencedora é a Empresa RDR ENGENHARIA E EMPREENDIMENTOS LTDA, cujo o valor total apresentado pela proposta foi de R$ **28.982.750,68** (vinte e oito milhões novecentos e oitenta e dois mil setecentos e cinquenta reais e sessenta e oito centavos).

6– DA HOMENAGEM AS VÍTIMAS

O município de Sarzedo através da prefeitura propõe ao Comitê Gestor a criação de um espaço de honra dos familiares e uma campanha de divulgação.

6.1 – ESPAÇO DE HONRA DOS FAMILIARES

[5] As informações completas estão presentes no Termo de Referencia.
[6] Página 53 em diante proposto no Edital.
[7] Página 63 em diante proposto no Edital.

CÂMARA MUNICIPAL DE SARZEDO - ESTADO DE MINAS GERAIS
FLS: 24
ASS.

O Projeto Joias Raras visa resgatar a importância das 272 pessoas que nos deixaram, mantendo-as presente em nosso meio de forma definitiva e resgatando a todo instante o "brilho que estas joias" tinham e terão em nossas vidas.

Para isso, será construído um espaço de honra para os familiares, chamado JOIAS RARAS, e além do nome, a presença marcante de cada uma das "joias" que nos deixaram estando representada com os seus respectivos nomes, e terá um painel com uma placa de 3mx3m, além disso, neste espaço terá um oratório para trazer mais conforto e fé a população.

A proposta destina um espaço em honra as vítimas em local nobre do município na esquina da rua Eva Fernandes Caldeira, com rua José Batista Filho, o espaço fica em anexo ao antigo Hospital Fraklin Landi e ao lado do novo HPP e da nova UPA24H.

O nome do espaço de honra poderá ser modificado com as respectivas manifestações do Comitê Gestor. Demais exigências também poderão ser aceitas desde que não atrapalhem a execução do Projeto.

Além do mais, conforme a modalidade licitatória do RDCI permite que a empresa vencedora apresentará um projeto nos mesmos moldes do Complexo Hospitalar, com as mesmas etapas (Fase I e a Fase II) e o Comitê Gestor será chamado a participar da escolha e aprovação mediante o instrumento formal denominado ATA de Aprovação.

Para realizar este adendo ao projeto, será feito o instrumento chamado Termo Aditivo, conforme o art. 9º da Lei do RDC, onde traz a possibilidade de aditivos contratuais para, dentre outros fatores, alteração decorrentes de necessidades da Administração.

6.2 – Da Campanha de Divulgação

Quando uma obra deste impacto é realizada, grandes são os frutos para toda população. Por isso é tão importante demonstrar todos os envolvidos neste processo, sendo assim, o poder executivo municipal propõe realizar uma campanha de divulgação demonstrando que a obra foi realizada com recursos do Comitê Gestor em parceria com o poder executivo municipal, com especial atenção aos familiares das joias ao qual terão o compromisso que todas as entidades envolvidas no Comitê Gestor tenham sua participação e fala garantidos no lançamento da pedra fundamental e na inauguração do Complexo Hospitalar. Além disso, um vídeo institucional será criado e publicizado que será submetido à aprovação do Comitê Gestor.

Entende-se como entrega do Complexo Hospitalar a entrega da obra finalizada do HPP, da UPA, a restauração antigo Hospital Franklin Landi e a construção do Espaço de Honra.

CÂMARA MUNICIPAL DE SARZEDO - ESTADO DE MINAS GERAIS
FLS: 25
ASS.

7 – DAS FOTOS DO PROJETO

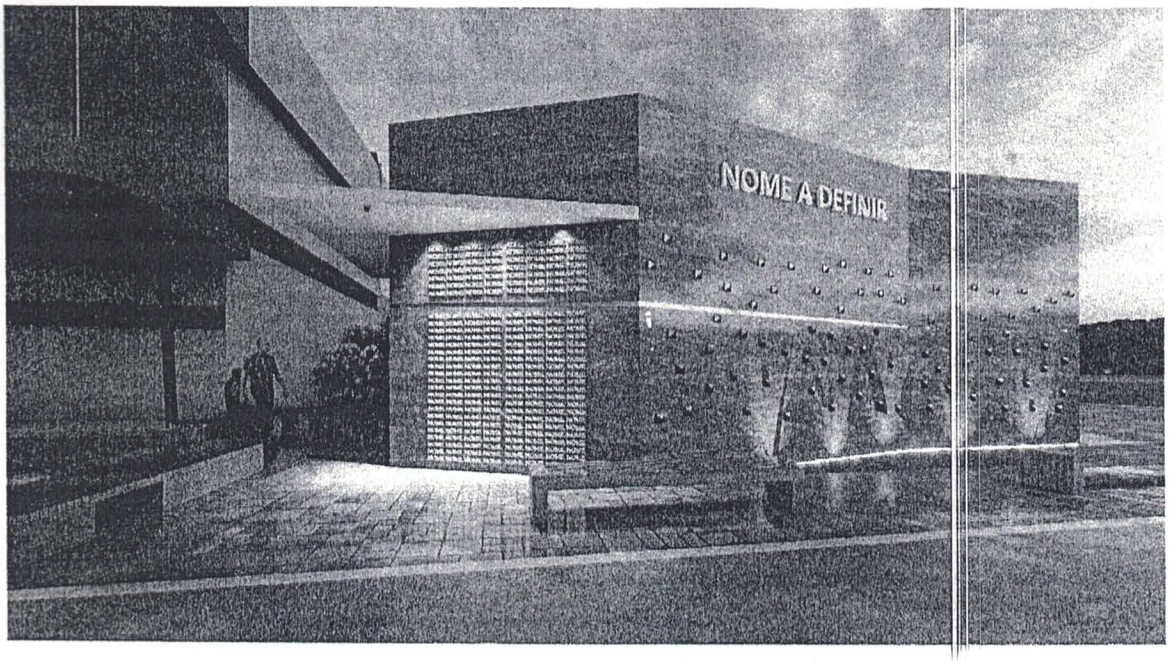

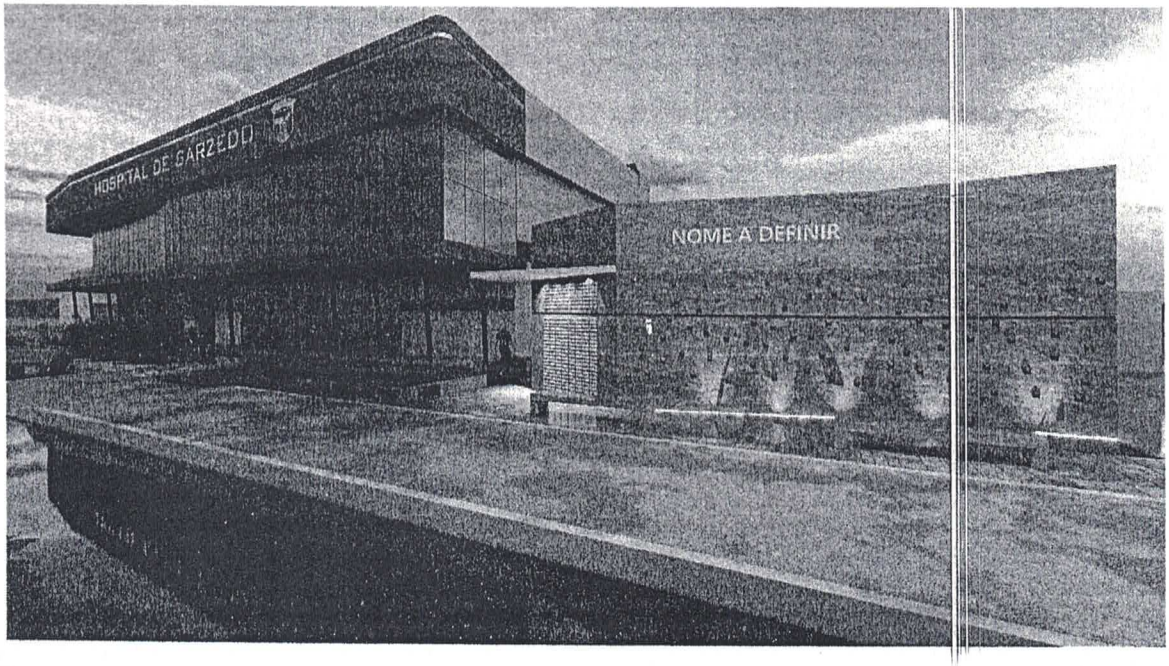

CÂMARA MUNICIPAL DE SARZEDO - ESTADO DE MINAS GERAIS
FLS: 26
ASS.

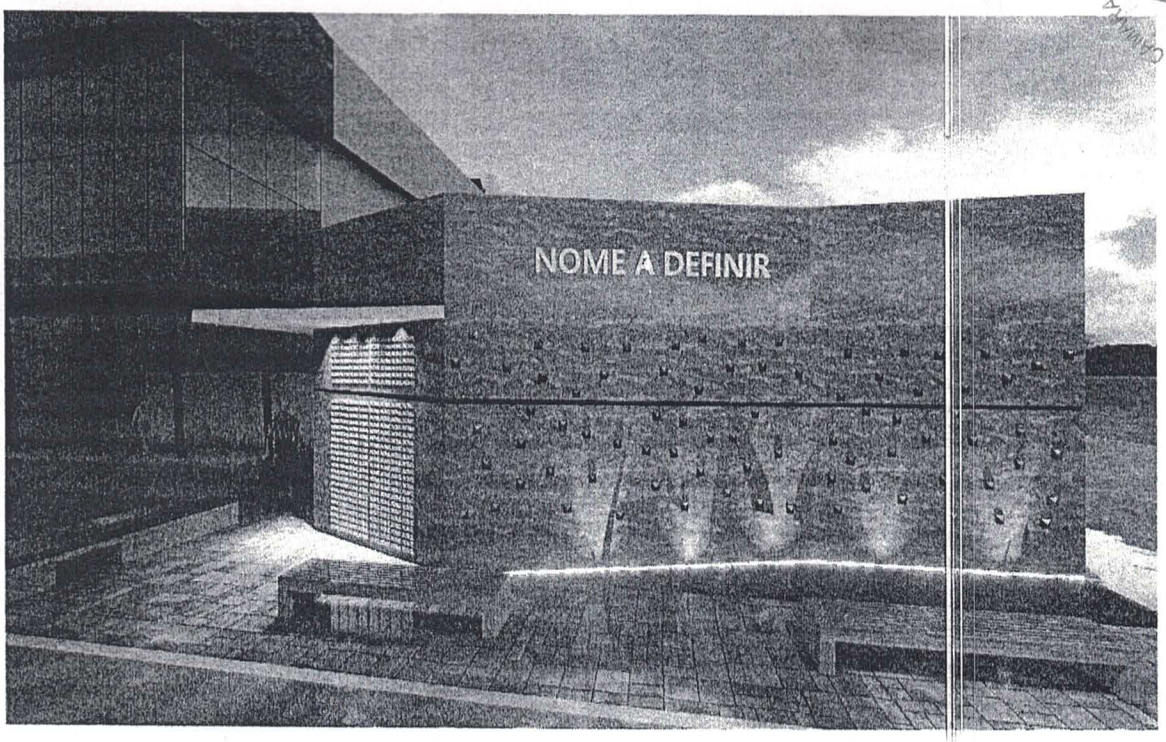

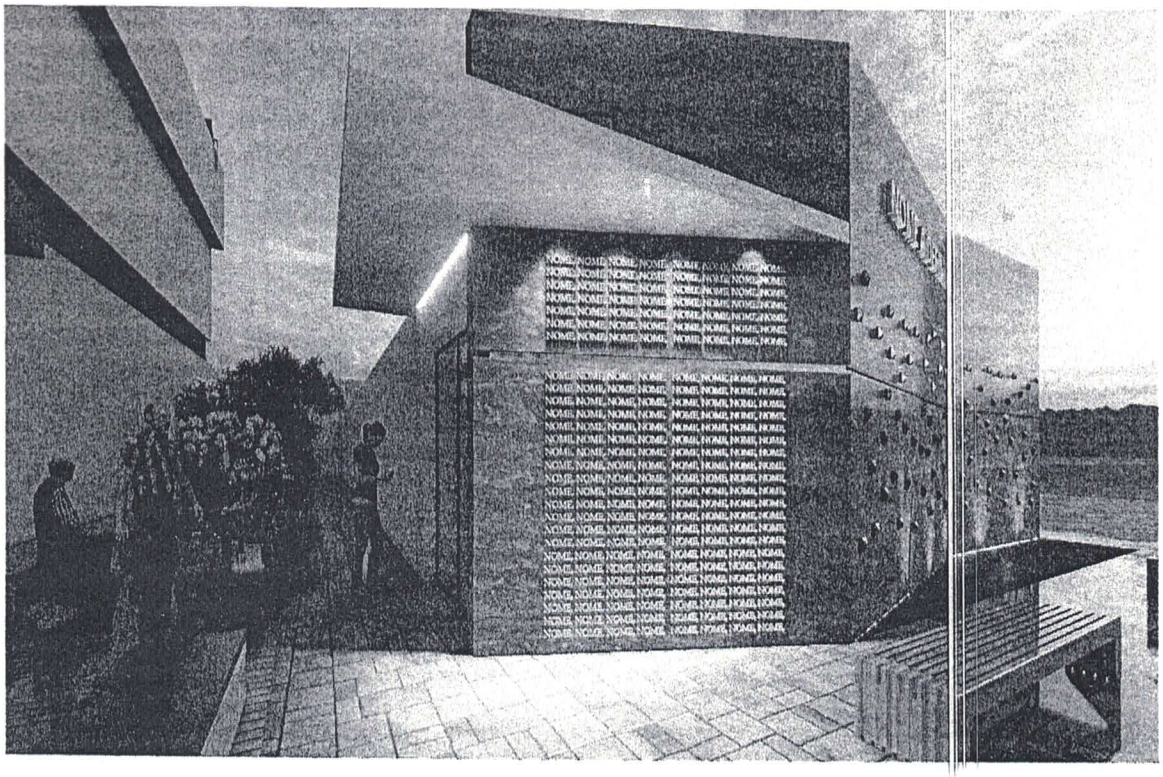

MUNICIPAL DE SARZEDO - ESTADO DE MINAS GERAIS
FLS: 27
ASS.

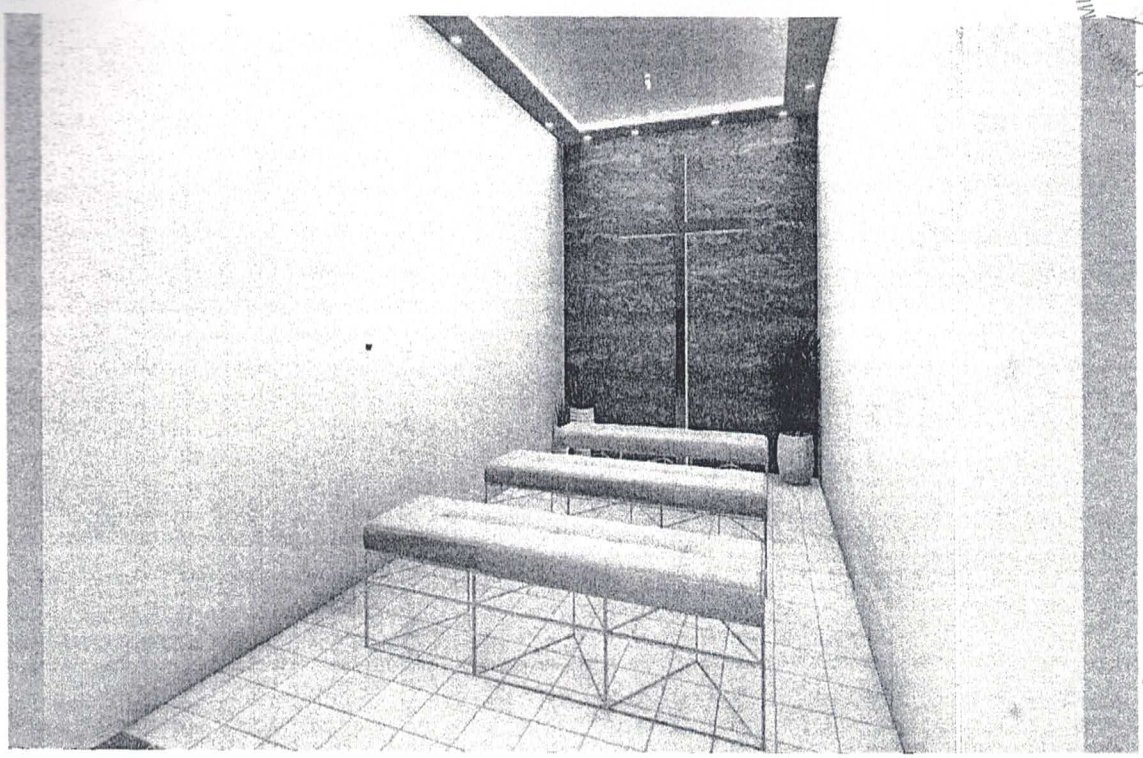



PREFEITURA MUNICIPAL DE SARZEDO - ESTADO DE MINAS GERAIS
FLS: 28

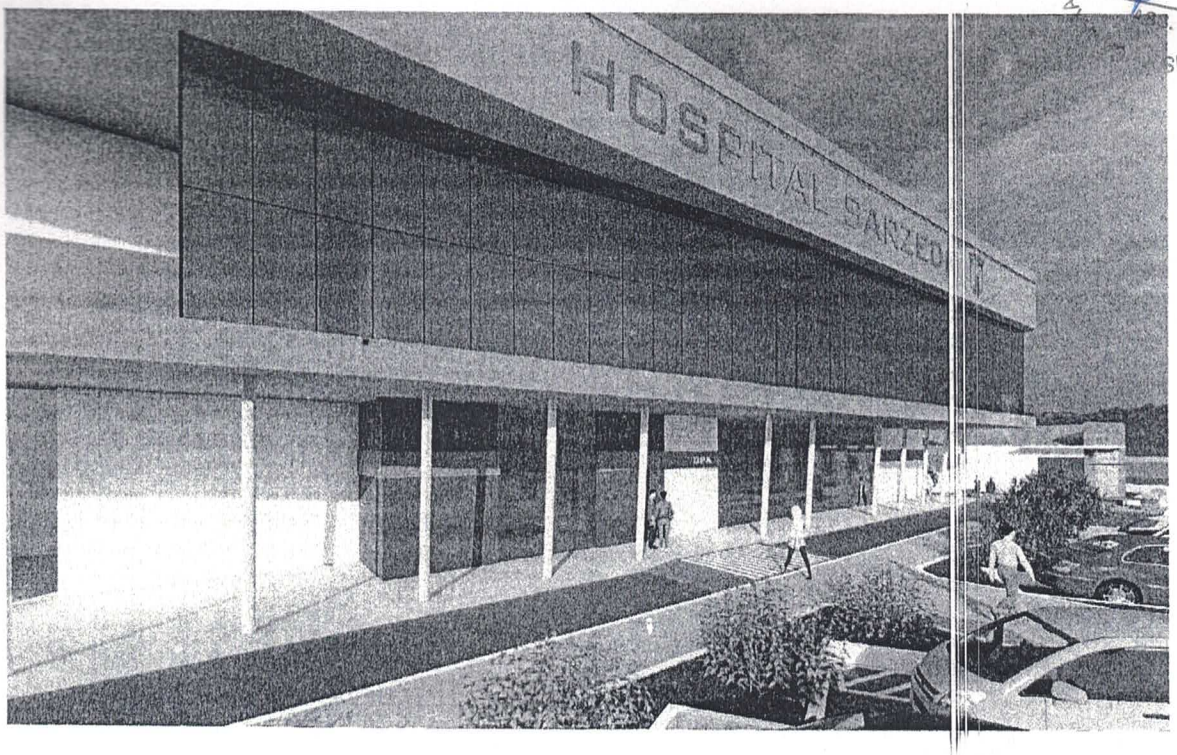

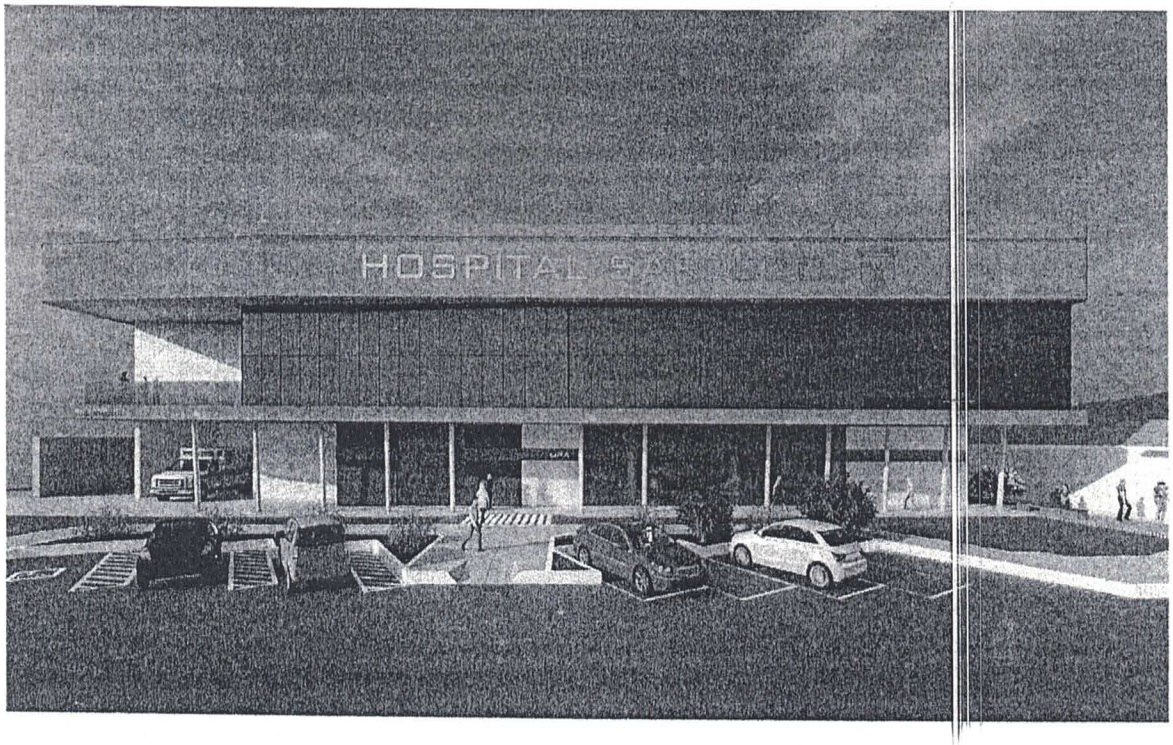

MUNICIPAL DE SARZEDO - ESTADO DE MINAS GERAIS
FLS: 29
ASS.

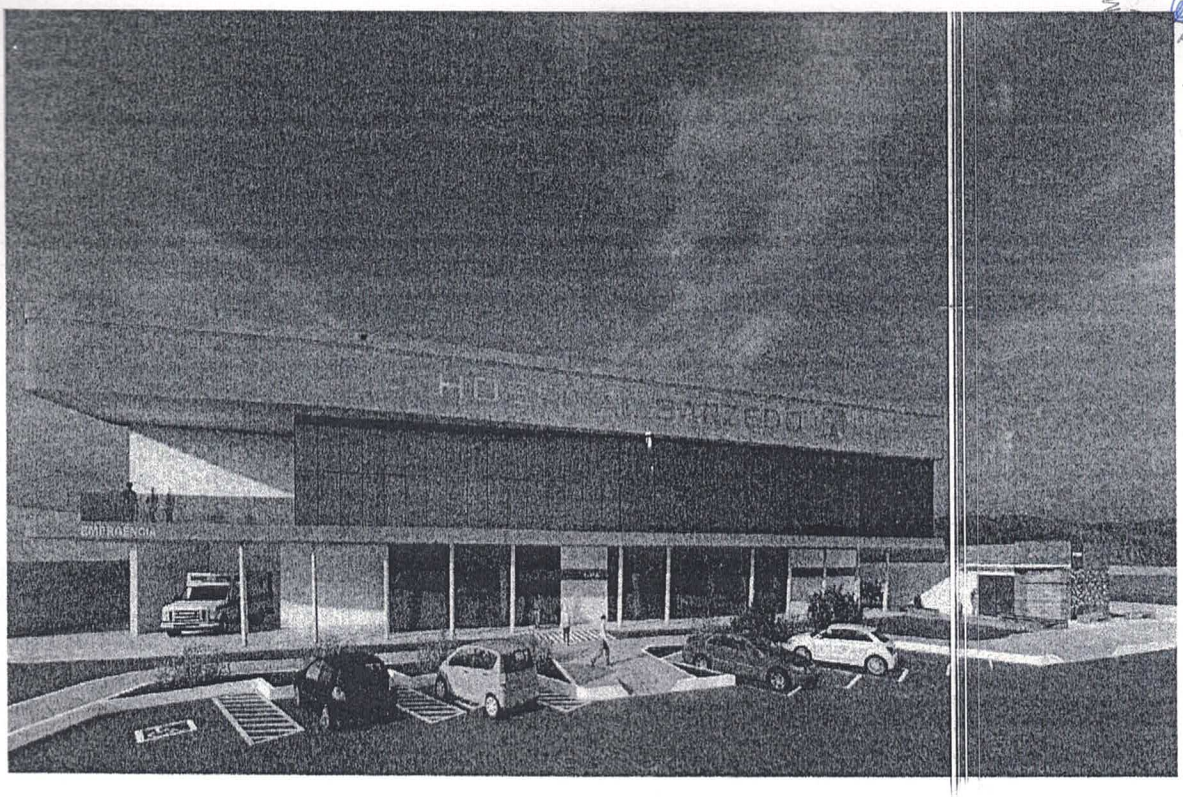

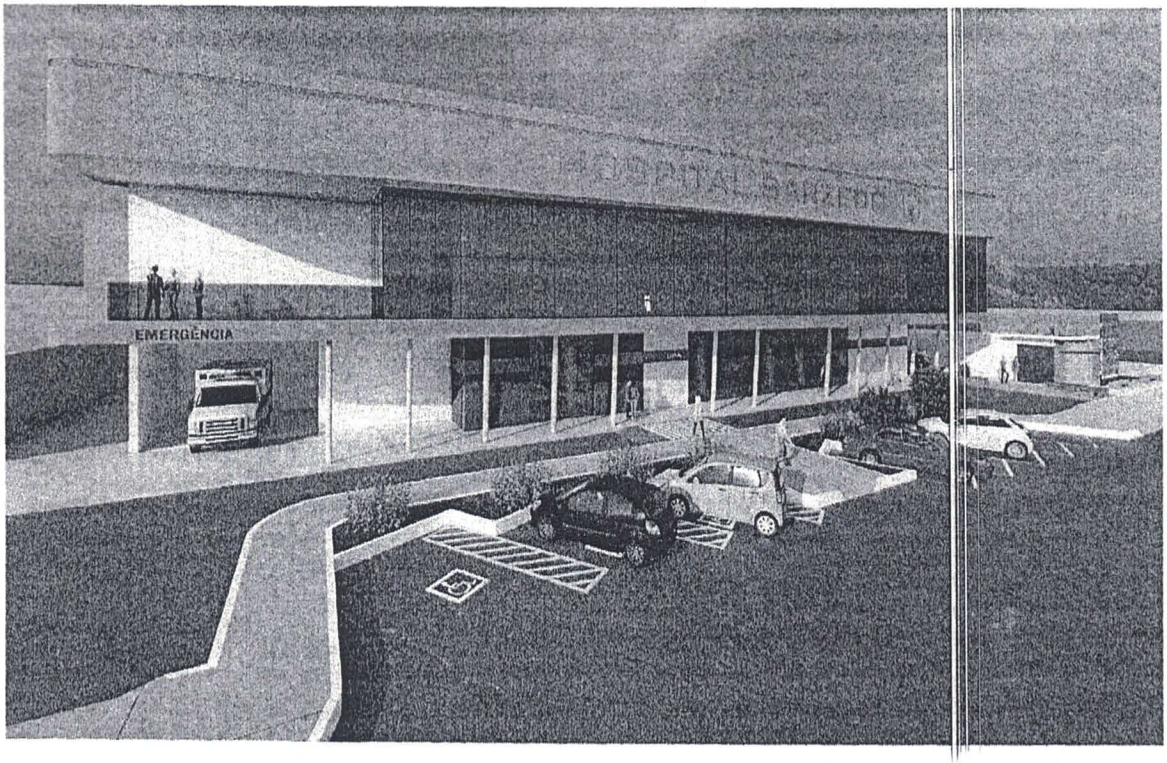

CÂMARA MUNICIPAL DE SARZEDO - ESTADO DE MINAS GERAIS
FLS: 30
ASS.

8 – DA LOCALIZAÇÃO DO PROJETO

Localização: Rua José Batista Filho Nº 152 - Sarzedo/MG

Coordenadas Geográficas (GMS): S 20º02'14" - W 44º08'32"



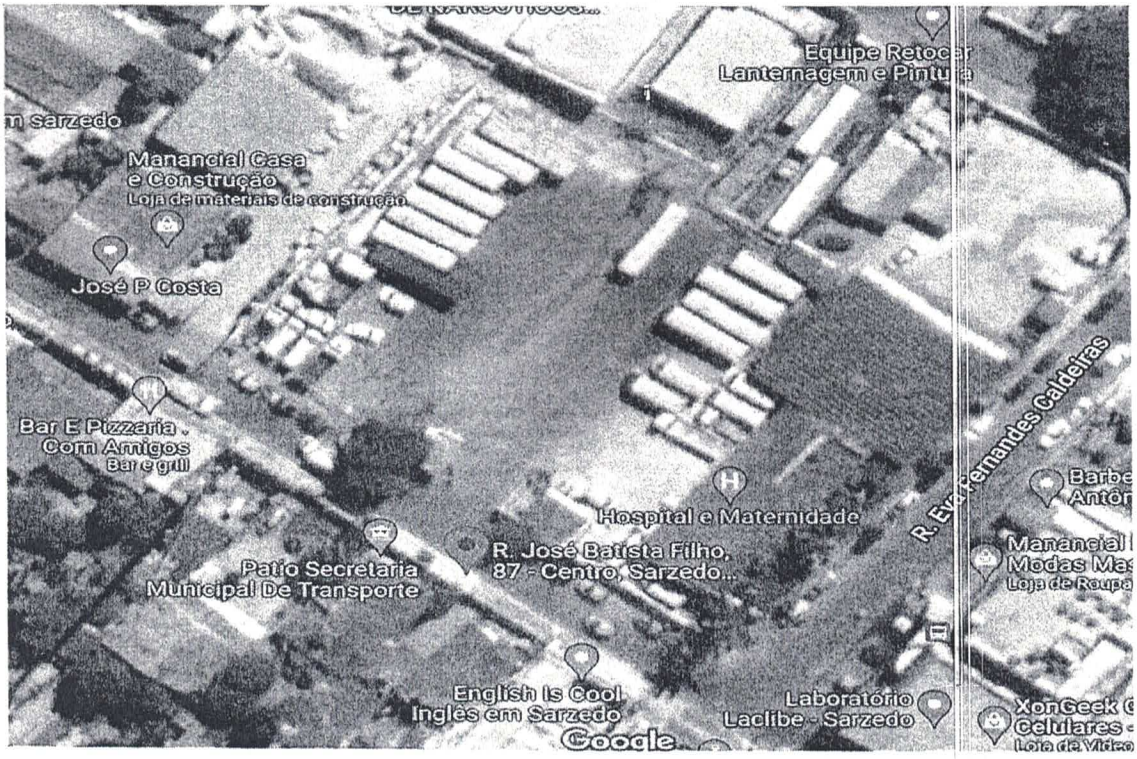

CÂMARA MUNICIPAL DE SARZEDO - ESTADO DE MINAS GERAIS
FLS: 31
ASS.

9 – SÍNTESE DOS VALORES DO ANTE PROJETO

RESUMO

OBRA: HOSPITAL MUNICIPAL DE SARZEDO INTEGRADO A UPA 24H OLDACK PINHEIRO DE REZENDE.

MUNICÍPIO: SARZEDO/MG

ETAPA	TOTAL R$	PESO (%)
01. SERVIÇOS TÉCNICOS	478.270,76	1,67%
02. SERVIÇOS PRELIMINARES	200.681,15	0,70%
03. INSTALAÇÕES PROVISÓRIAS	170.910,45	0,60%
04. MOVIMENTO DE TERRA	59.296,30	0,21%
05. FUNDAÇÕES	759.560,88	2,66%
06. ESTRUTURAS DE CONTENÇÕES	63.036,83	0,22%
07. ESTRUTURA	2.789.889,01	9,75%
08. ALVENARIA E DIVISÓRIAS	830.344,76	2,90%
09. ESQUADRIAS E FERRAGENS	1.429.494,26	5,00%
10. VIDROS E ESPELHOS	1.473,70	0,01%
11. COBERTURA	1.359.134,52	4,75%
12. IMPERMEABILIZAÇÃO E ISOLAMENTO TÉRMICO	344.076,10	1,20%
13. REVESTIMENTOS	1.548.546,34	5,41%
14. FORROS	299.384,65	1,05%
15. MARCENARIA E SERRALHERIA	38.340,28	0,13%
16. PINTURA	394.105,75	1,38%
17. PISOS	939.814,99	3,29%
18. RODAPÉ, SOLEIRA E PEITORIL	119.293,98	0,42%
19. APARELHOS E METAIS		1,72%

CÂMARA MUNICIPAL DE SARZEDO - ESTADO DE MINAS GERAIS
FLS: 32
ASS.

	491.727,63	
20. BANCADAS E PRATELEIRAS	85.486,08	0,30%
21. INSTALAÇÕES HIDRÁULICAS	824.479,06	2,88%
22. DRENAGEM	45.757,02	0,16%
23. INSTALAÇÕES DE GASES	626.191,21	2,19%
24. PREVENÇÃO E COMBATE A INCÊNDIO	268.795,32	0,94%
25. INSTALAÇÕES ELÉTRICAS	4.500.399,77	15,74%
26. INSTALAÇÕES DE REDE LÓGICA E TELEFONIA	702.775,03	2,46%
27. INSTALAÇÕES DE SPDA	169.173,66	0,59%
28. SISTEMAS DE CFTV	57.692,02	0,20%
29. SISTEMAS DE SONORIZAÇÃO	102.163,44	0,36%
30. SISTEMA DE CHAMADA DE ENFERMAGEM HOSPITALAR	291.110,99	1,02%
31. SISTEMAS DE CLIMATIZAÇÃO	4.883.913,00	17,08%
32. INSTALAÇÕES MECÂNICAS	891.225,00	3,12%
33. PAVIMENTAÇÃO	82.387,63	0,29%
34. URBANIZAÇÃO E OBRAS COMPLEMENTARES	192.472,33	0,67%
35. SERVIÇOS DE PAISAGISMO	8.329,79	0,03%
36. SERVIÇOS COMPLEMENTARES	253.756,11	0,89%
37. COMUNICAÇÃO VISUAL	6.665,28	0,02%
38. LIMPEZA DE OBRA	19.835,45	0,07%
39. ADMINISTRAÇÃO DA OBRA	2.270.929,47	7,94%
TOTAL GERAL	**28.600.920,00**	**100,00%**
Taxa de Risco	954.131,09	3,34%
TOTAL GERAL + Tx de Risco		

CÂMARA MUNICIPAL DE SARZEDO - ESTADO DE MINAS GERAIS
FLS: 33
ASS.

	29.555.051,09	

TOTAL GERAL		
COMPLEXO HOSPITALAR LICITADO	**28.982.750,68**	**85,29%**
COMPRA DE EQUIPAMENTOS E MOBILIÁRIO PLANEJADO	**4.999.976,00**	**14,71**
TOTAL GERAL	**33.982.726,68**	**100%**

OBS: Ressalta-se que o Ante Projeto apresenta um orçamento realizado pela prefeitura.

A empresa RDR ENGENHARIA E EMPREENDIMENTOS LTDA, inscrita no CNPJ nº 41.937.379/0001-25 foi a vencedora da licitação e apresentou a proposta de R$ 28.982.750,68 (**vinte oito milhões novecentos e oitenta e dois mil setecentos e cinquenta reais e sessenta e oito centavos**).

10 - DOS VALORES E DA CONTRAPARTIDA

O município de Sarzedo possui R$ 6.500.000,00 (seis milhões e quinhentos mil reais) para arcar com o início das primeiras etapas da construção do Complexo Hospitalar.

Neste tocante, como a obra se prolonga no tempo, o município necessita buscar recursos para arcar com todas as etapas para o desenvolvimento e conclusão do projeto.

Para a Construção do Complexo Hospitalar a pretensão de arrecadação se estabelece da seguinte forma:

A Prefeitura de Sarzedo desembolsará R$ 6.500.000,00 (seis milhões e quinhentos mil reais) de seus recursos para a realização deste projeto.

A proposta traz o pleito de que o Comitê Gestor desembolse o valor de R$ 27.482.726,68 (vinte e sete milhões quatrocentos e oitenta e dois mil setecentos e vinte e seis reais e sessenta e oito centavos).

Assim, tem-se um total de R$ 33.982.726,68 **(trinta e três milhões e novecentos e oitenta e dois mil setecentos e vinte e seis reais e sessenta e oito centavos)**. Para a realização da obra e compra de equipamentos.

Após a conclusão de 95% da obra, o município fará a licitação para a compra de mobiliário e equipamentos.

CÂMARA MUNICIPAL DE SARZEDO - ESTADO DE MINAS GERAIS
FLS: 34
ASS.

ATA DE ABERTURA E JULGAMENTO DOS DOCUMENTOS DE HABILITAÇÃO

PROCESSO LICITATÓRIO N.º 259/2022 – PRC 299/2022

RDCI Nº 03/2022, EM 23 DE JANEIRO DE 2023

Aos 25 dias do mês de janeiro de 2023, às 09H30MN, reuniu-se no setor de compras da Prefeitura Municipal de Sarzedo, a Comissão Especial de Licitações, nomeada pela Portaria n.º 608/2022, para realização de sessão pública no processo acima epigrafado, cujo objeto é "Contratação de empresa especializada para prestar serviços para elaboração dos projetos executivos de engenharia, execução da obra de construção da nova Unidade de Pronto Atendimento e Hospital de Pequeno Porte de SARZEDO/MG, além de reforma parcial de prédio para abrigar serviços de apoio da nova unidade construída, através do regime de contratação integrada previsto na lei nº 12.462/2011", conforme edital e anexos, elaborados e divulgados conforme Lei n.º 12.462/2011; Lei n.º 8.666/93 e alterações posteriores, conforme comunicado aos licitantes via email e publicado no Diário Oficial deste Municipio, face a aprovação da proposta apresentada pela empresa RDR ENGENHARIA E EMPREENDIMENTOS LTDA pela equipe técnica municipal. O objetivo da sessão é abrir e julgar os documentos de habilitação apresentados pelo licitante em comento. Presentes a sessão: **RDR ENGENHARIA E EMPREENDIMENTOS LTDA**, inscrita no CNPJ sob n.º 41.937.319/0001-25, com sede na Avenida Alvares Cabral, n.º 1777, conjunto 509, Bairro Santo Agostinho, Belo Horizonte/MG, telefone 31 99173 6860, email wagner@rdrengenharia.com , aqui representada pelo Sr. Caio Guilherme Guedes, CPF ***983***76 e **QUANTUM ENGENHARIA E CONSULTORIA LTDA**, inscrita no CNPJ sob n.º 20.839.994/0001-41, com sede na Rua do Ouro, n.º 33, 1º andar, Bairro Serra, Belo Horizonte/MG, telefone 31 3223 5919, email comercial@engenhariaquantum.com.br , aqui representada pelo Sr Caio Lima Bittar, CPF ***164***77. Inicialmente, o envelope contendo os documentos de habilitação foi disponibilizado aos presentes que atestaram a inviolabilidade do mesmo. A seguir, procedeu-se a abertura do invólucro e passou se a conferencia dos documentos que foram achados em conformidade com as disposições do edital. Pelo exposto, declaramos vencedora a empresa **RDR ENGENHARIA E EMPREENDIMENTOS LTDA,** ao valor global de **R$ 28.982.750,68 (cinte e oito milhões novecentos e oitenta e dois mil setecentos e cinquenta reais e sessenta e oito centavos).** Nos termos do item 15 do instrumento convocatório, resguarda-se prazo de 5 (cinco) dias úteis para interposição de recursos por parte dos licitantes que discordarem dos atos da Comissão que julgou o presente certame. O recurso, se houver, deverá ser interposto a COMISSÃO e entregue, mediante protocolo do órgão licitante, sito a Rua Eloy Candido de Melo, n.º 477, Centro, Sarzedo/MG, CEP 32450-000, opcionalmente, poderá ser interposto por email (comprassaude@sarzedo.mg.gov.br) , dentro do prazo regulamentar, desde que respeitado o prazo e horário comercial para envio. Nada mais havendo a tratar, encerrou-se a presente sessão, lavrou-se a presente Ata que será assinada por todos e publicada para que produza efeitos. Sarzedo/MG, 25 de janeiro de 2023.

Larissa Martins de Oliveira

Claydson Miranda de Paula Silva

Membros

Fernanda Cristina Rezende Oliveira
Presidente

Gustavo Lucas Bruno da Silva
Responsável Técnico PMS

LICITANTES PRESENTES:

RDR ENGENHARIA E EMPREENDIMENTOS LTDA

QUANTUM ENGENHARIA E CONSULTORIA LTDA

CÂMARA MUNICIPAL DE SARZEDO - ESTADO DE MINAS GERAIS
FLS: 35
ASS.

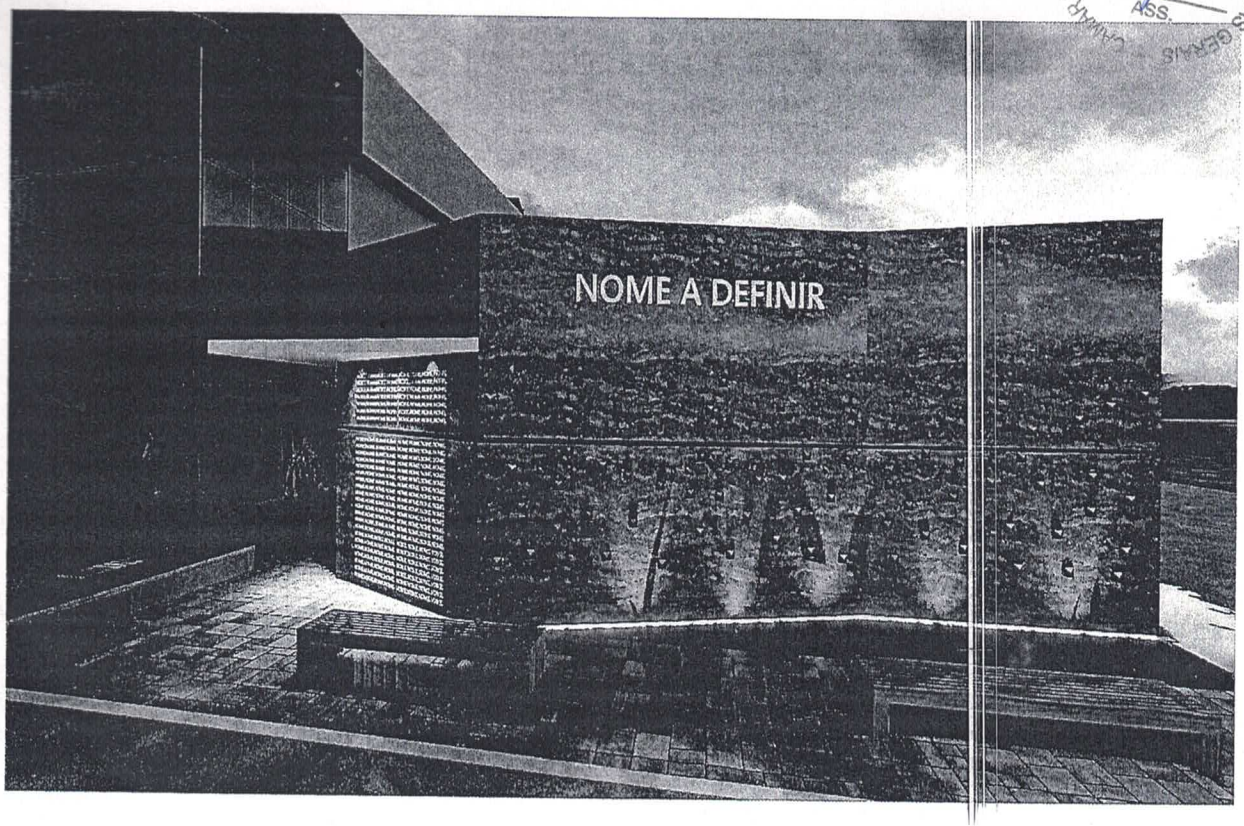

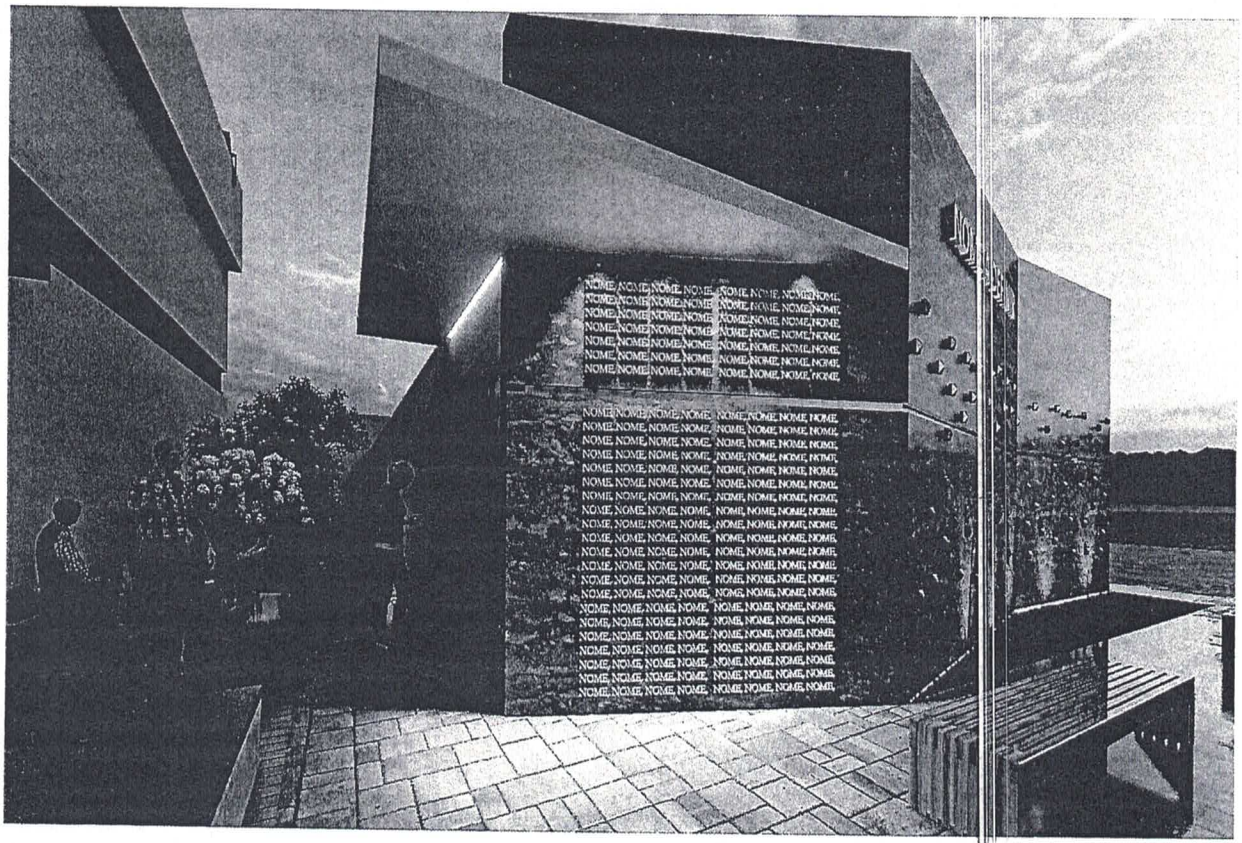
NOME, NOME, NOME, NOME, NOME, NOME, NOME, NOME,

CÂMARA MUNICIPAL DE SARZEDO - ESTADO DE MINAS GERAIS
FLS: 36
ASS.

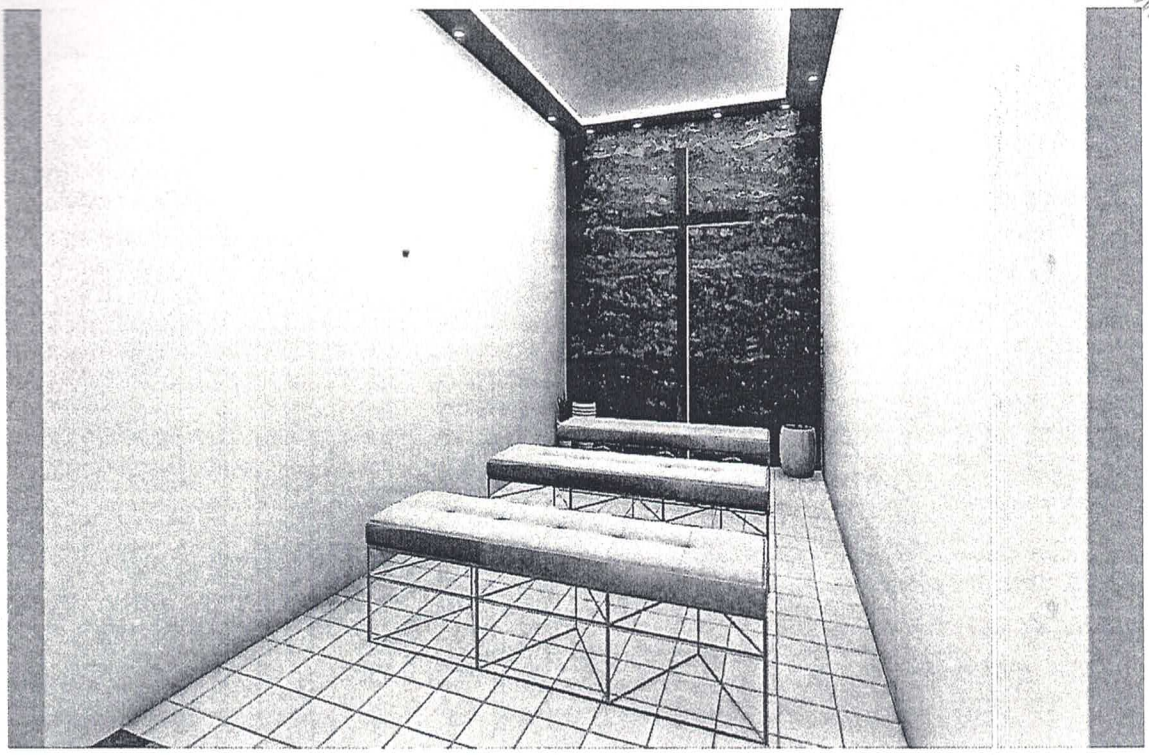



PREFEITURA MUNICIPAL DE SARZEDO - ESTADO DE MINAS GERAIS
FLS: 37
ASS.

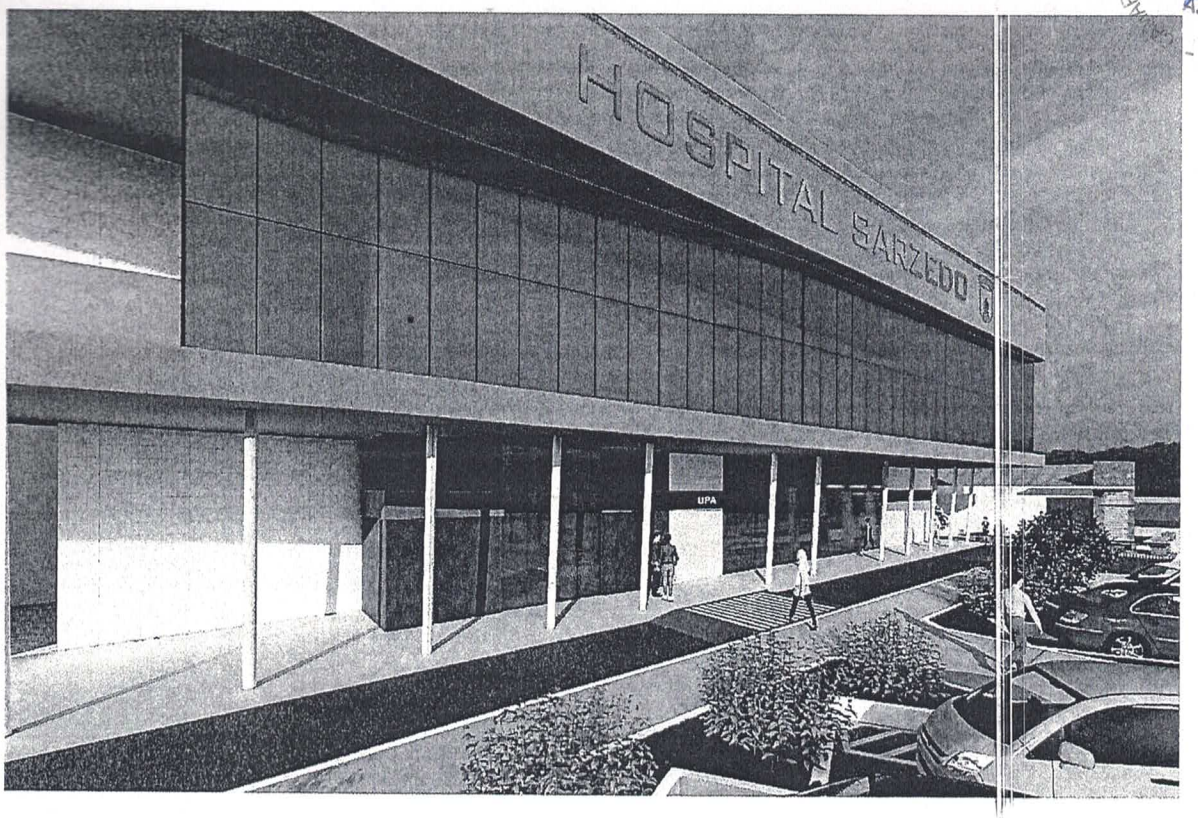



CÂMARA MUNICIPAL DE SARZEDO - ESTADO DE MINAS GERAIS
FLS: 38
ASS.



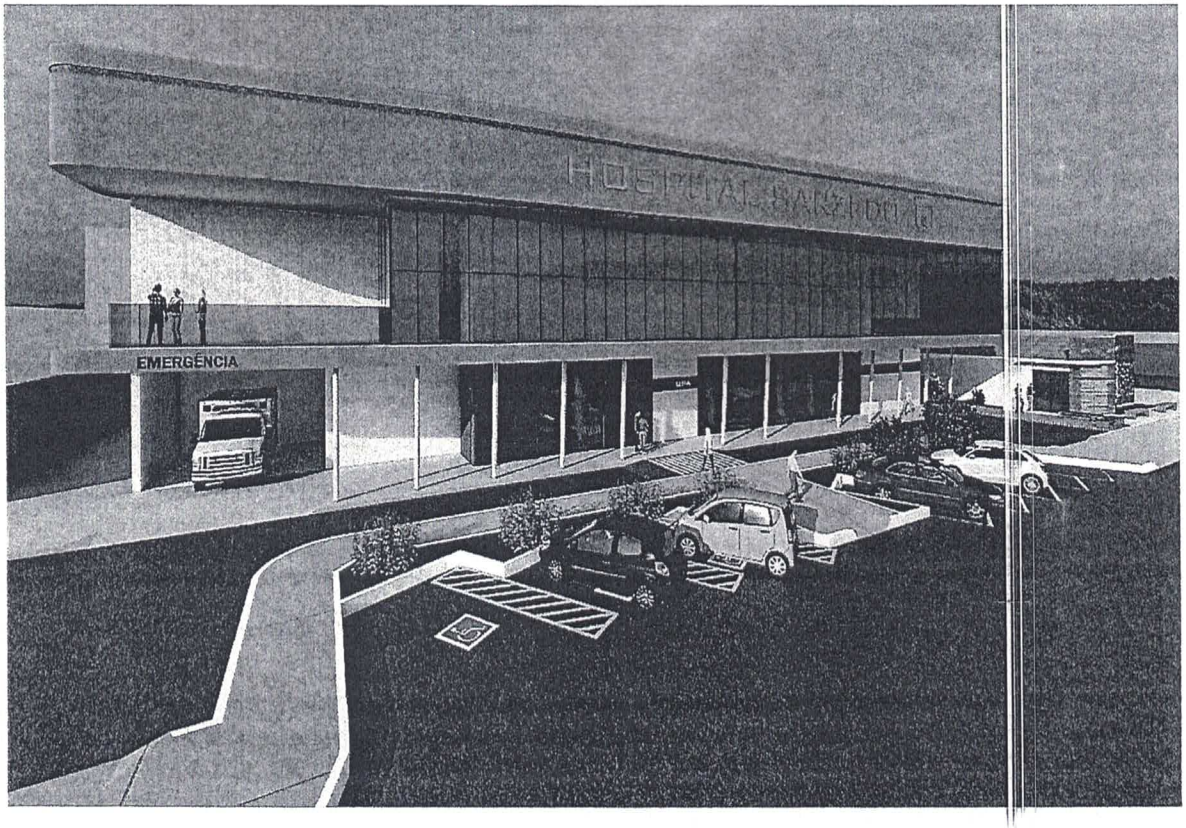

CÂMARA MUNICIPAL DE SARZEDO - ESTADO DE MINAS GERAIS
FLS: 37
ASS.

8 – DA LOCALIZAÇÃO DO PROJETO

Localização: Rua José Batista Filho Nº 152 - Sarzedo/MG

Coordenadas Geográficas (GMS): S 20º02'14" - W 44º08'32"



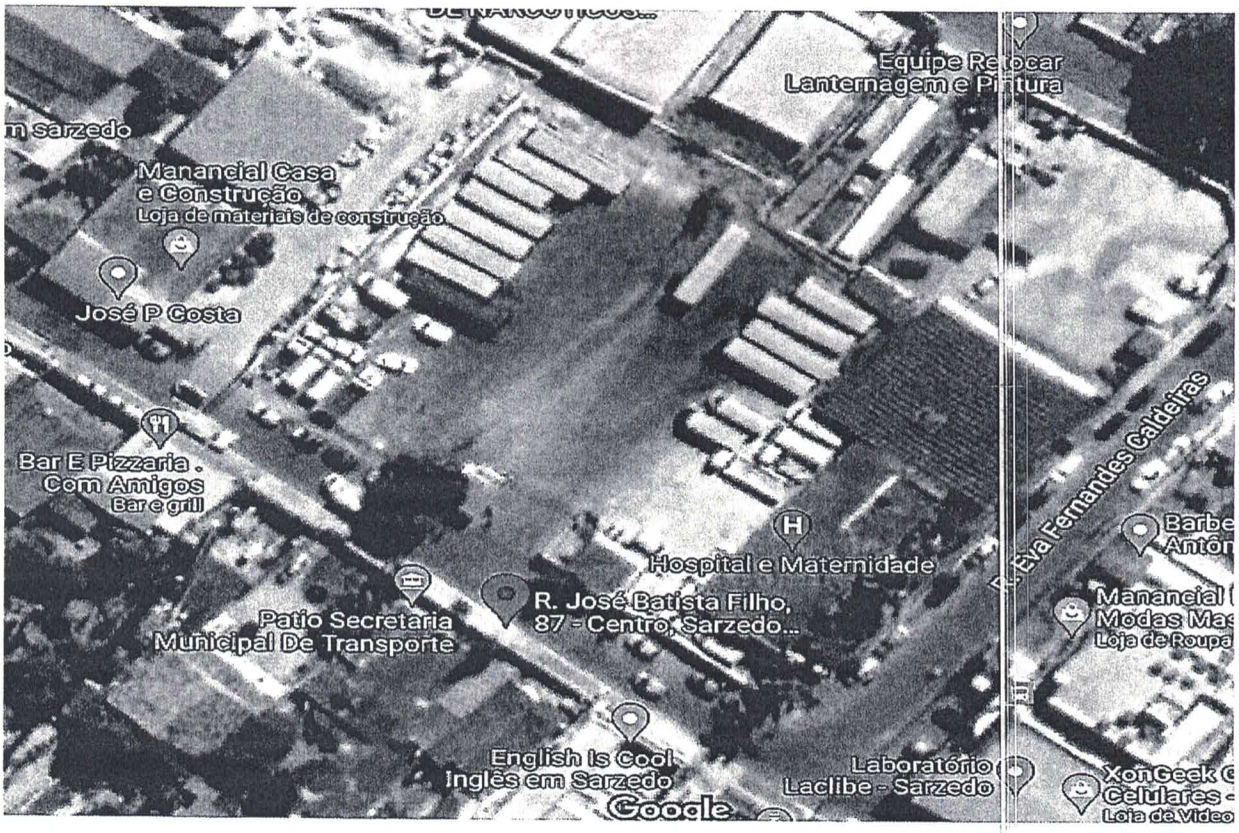

Assunto **Comitê Gestor DMC (reunião com proponentes)**

De Andreia Cristina Custodio <andreia.custodio@mpt.mp.br>

Para Ana Claudia Nascimento Gomes <anaclaudia.gomes@mpt.mp.br>, Aurelio Agostinho Verdade Vieito <aurelio.vieito@mpt.mp.br>, Geraldo Emediato de Souza <geraldo.souza@mpt.mp.br>, Sonia Toledo Goncalves <sonia.goncalves@mpt.mp.br>, <contato@avabrum.org.br>, VIVIANNE CELIA FERREIRA RAMOS CORREA <vivianne@trt3.jus.br>, Joao Marcio Simões <joao.simoes@dpu.def.br>, controladoria@sarzedo.mg.gov.br <controladoria@sarzedo.mg.gov.br>, otavio.cpinheiro@gmail.com <otavio.cpinheiro@gmail.com>, saude@sarzedo.mg.gov.br <saude@sarzedo.mg.gov.br> 4 mais...

Data 17.04.2023 16:25

CÂMARA MUNICIPAL DE SARZEDO - ESTADO DE MINAS GERAIS
FLS: 40
ASS.

- Parte 3.ics (~6 KB)

1º Apresentação do Projeto

CÂMARA MUNICIPAL DE SARZEDO - ESTADO DE MINAS GERAIS
FLS: 41
ASS.

Prezados do Comitê Gestor DMC e proponentes de projetos, boa tarde!

Segue o link para acesso à sala de reuniões no Microsoft Teams, quinta-feira, dia 20/4/2023, às 14h.

Receberemos os proponentes nesta ordem:

1. Prefeitura Municipal de Sarzedo. Projeto Complexo Hospitalar de Sarzedo (deverão estar a postos na sala virtual, às 14h);

2. Associação Lanternas Inspiradoras. Projeto Joias Presentes. O futuro em nossa mãos (serão chamados por mim, para acessarem a sala virtual, quando o Comitê finalizar com o primeiro grupo – chamarei vocês via WhatsApp da Mariana Teles).

Clique para ingressar na reunião

Respeitosamente.

ANDREIA CUSTODIO
Assessora Jurídica dos GEAFs Brumadinho e Barragens
Ministério Público do Trabalho
Procuradoria Regional da Terceira Região
(31) 3279-3028 | 98686-7959

CÂMARA MUNICIPAL DE SARZEDO - ESTADO DE MINAS GERAIS
FLS: 42
ASS.

Complexo hospitalar de Sarzedo



Considerações iniciais

Prefeito Marcelo Pinheiro

CÂMARA MUNICIPAL DE SARZEDO - ESTADO DE MINAS GERAIS
FLS: 43
ASS.

Apresentações

Apresentações em 4 Etapas:

1 - **Contexto Do Projeto** – Apresentado por ~~Thalles;~~

2 - **Contexto Orçamentário / Financeiro** da UPA e do Complexo de Saúde – Apresentado pela Secretaria de Saúde Fabiana Chaves;

3 - **Atendimentos e vivências na UPA** – Apresentado pelo Coordenador Geral Da UPA Aleff Diego;

4 - **Histórico / estrutura e demais aspectos do projeto** – Apresentado por Otávio Pinheiro.

Perda social

Tragédia de Brumadinho - Impactos

- Mário Campos - 20 vítimas
- Sarzedo - 12 vítimas

Possuem famílias comuns aos dois municípios.

CÂMARA MUNICIPAL DE SARZEDO - ESTADO DE MINAS GERAIS
FLS: 45
ASS.

Emancipação de Ibirité

Relação Sarzedo e Mário Campos

Cemitério

Região do Garcia

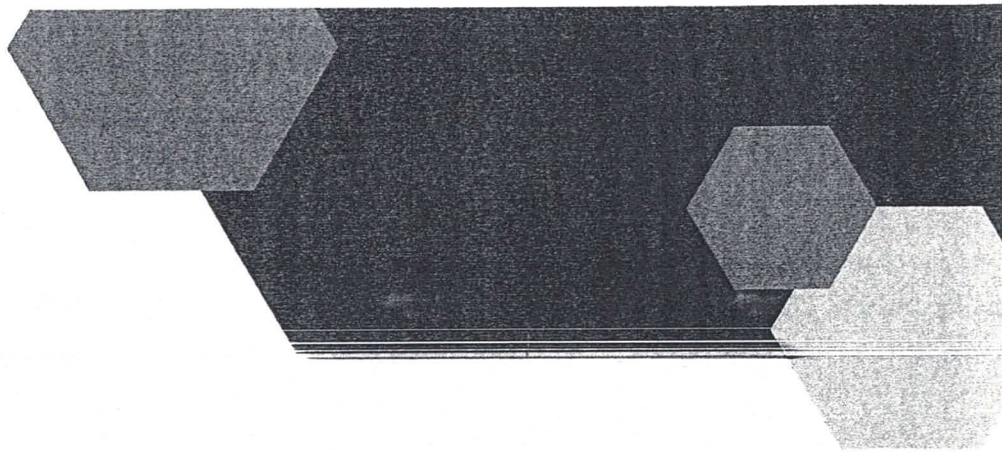

Região do Lambari

UPA de Sarzedo - Usada pela população de Mário Campos

CÂMARA MUNICIPAL DE SARZEDO - ESTADO DE MINAS GERAIS
FLS: 47
ASS.

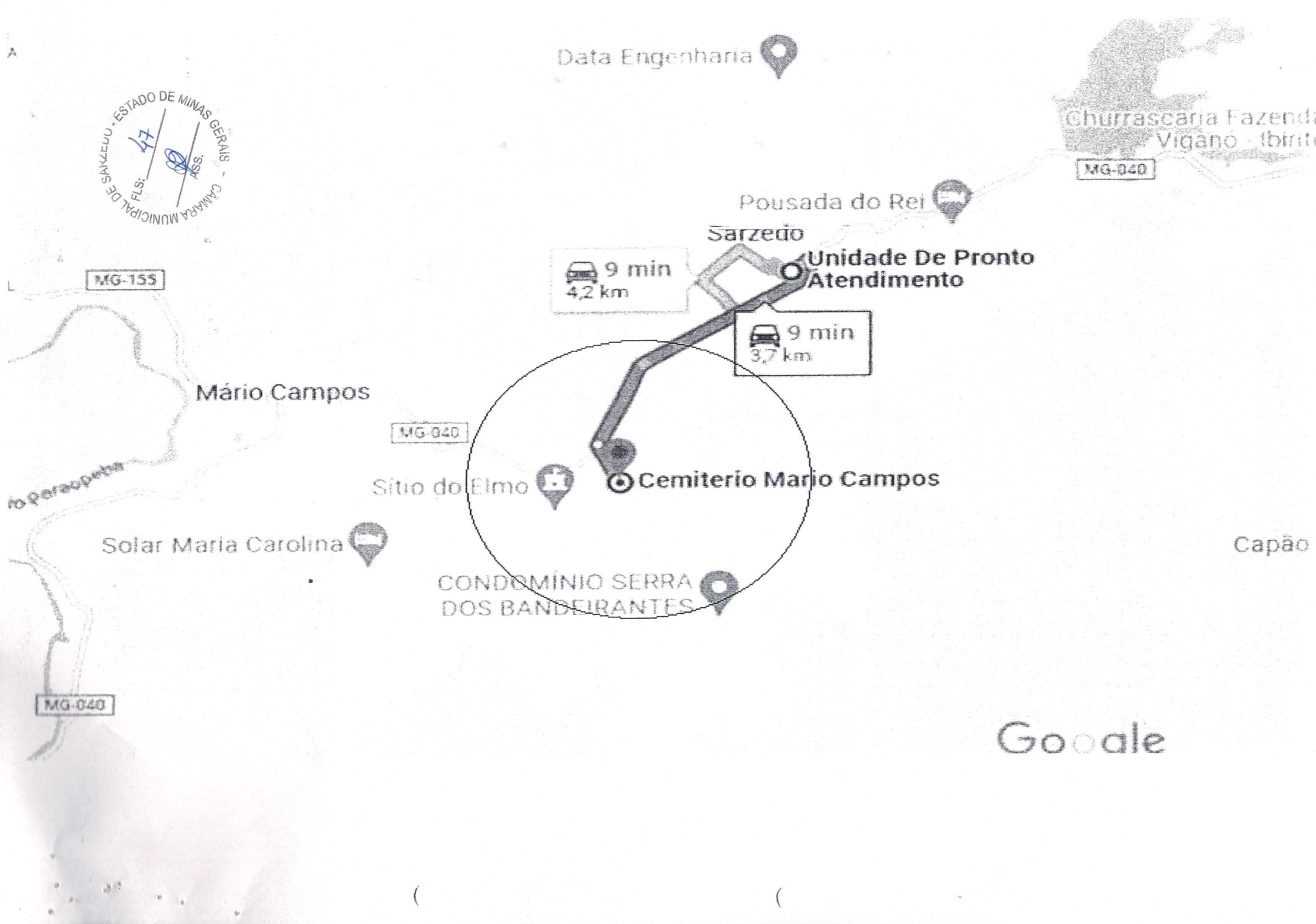

Motivação sobre o Pleito do Recurso

CÂMARA MUNICIPAL DE SARZEDO - ESTADO DE MINAS GERAIS
FLS: 15
ASS.

- Valor da Construção do Complexo R$ 28.982.750,68
- Para compra dos equipamentos estima-se R$ 4.999.976,00
- Sarzedo possui R$ 6.500.000,00 Milhões
- Para concluir a obra precisa-se de RS 22.482.750,68
- Autorização do Tesouro Nacional
- Operação de crédito da CAIXA ECONÔMICA FEDERAL.

1º Empréstimo					2º Empréstimo para Complexo Hospitalar				
Ano	Liberações	Amortizações	Juros, demais encargos e comissões	Total de Reembolsos	**Ano**	**Liberação**	**Amortizações**	**Juros, demais encargos e comissões**	**Total de Reembolsos**
2022	2.000.000,00		29.969,21	29.969,21		**22.482.750,00;**			
2023	8.000.000,00		1.112.947,41	1.112.947,41	**2023**		~~2.248.275,00~~	~~2.064.366,25~~	~~4.312.641,25~~
2024	2.000.000,00	500.000,00	2.069.322,74	2.569.322,74	**2024**		**2.248.275,00**	**2.064.366,25**	**4.312.641,25**
2025		1.500.000,00	1.885.250,50	3.385.250,50	**2025**		**2.248.275,00**	**2.064.366,25**	**4.312.641,25**
2026		1.500.000,00	1.630.341,95	3.130.341,95	**2026**		**2.248.275,00**	**2.064.366,25**	**4.312.641,25**
2027		1.500.000,00	1.378.243,02	2.878.243,02	**2027**		**2.248.275,00**	**2.064.366,25**	**4.312.641,25**
2028		1.500.000,00	1.108.945,84	2.608.945,84	**2028**		**2.248.275,00**	**2.064.366,25**	**4.312.641,25**
2029		1.500.000,00	842.202,86	2.342.202,29	**2029**		**2.248.275,00**	**2.064.366,25**	**4.312.641,25**
2030		1.500.000,00	579.972,29	1.815.953,78	**2030**		**2.248.275,00**	**2.064.366,25**	**4.312.641,25**
2031		1.500.000,00	315.953,78	1.066.238,76	**2031**		**2.248.275,00**	**2.064.366,25**	**4.312.641,25**
2032		1.000.000,00	66.238,76	1.066.238,76	**2032**		**2.248.275,00**	**2.064.314,80**	**4.312.589,80**
Total	**12.000.000,00**	**12.000.000,00**	**11.019.388,36**	**23.019.388,36**	**2033**		**22.482.750,00;**	**20.643.611,05**	**43.126.361,05**

ESTADO DE MINAS GERAIS · PREFEITURA MUNICIPAL DE SANTA LUZIA
FLS.
ASS.

Aquisição da operação de crédito

- Perda de capacidade de investimento no custeio da Saúde (R$ 43.136.361,05/10 anos) uma perda anual de investimentos na saúde de R$ 4,31 milhões;

- Inaugurar apenas a UPA24H utilizando dos equipamentos do prédio antigo.

- Necessidade de angariar recursos para equipamentos do HPP;

Geração de postos diretos de trabalho

CÂMARA MUNICIPAL DE SARZEDO - ESTADO DE MINAS GERAIS
FLS: 51
ASS.

HOSPITAL

- TÉCNICO DE ENFERMAGEM
  20 VAGAS
  12/36
- ENFERMEIRO
  08 VAGAS
  12/36
- COORDENADOR ENFERMAGEM
  01 VAGA
  40 HORAS
- MÉDICO
  04 VAGAS
  PLANTÃ 12 HORAS
- MÉDICO HORIZONTAL
  01 VAGA
- SECRETÁRIA
  01 VAGA
  40 HORAS
- RECEPÇÃO
  04 VAGAS
  12/36
- PORTEIRO
  04 VAGAS
  12/36
- LAVANDERIA
  02 VAGAS
  12/36
- COPEIRA
  04 VAGAS
  12/36
- LIMPEZA
  02 VAGAS
  12/36

BLOCO CIRÚRGICO

- ENFERMEIRO
  01 VAGA
  40 HORAS
- TÉCNICO DE ENFERMAGEM
  04 VAGAS
  12/36
- TÉCNICO DE ENFERMAGEM
  01
  40 HORAS
- TÉCNICO DE ENFERMAGEM
  CME[1]
  02 VAGAS
  12/36
- MÉDICO CIRURGIÃO
  04 VAGAS
  Por procedimento
  realizado

Total vagas: 63

DE MINAS GERAIS - CÂMARA MUNICIPAL DE SARZEDO
FLS: 52
ASS:

Geração de empregos

271 - Empregos via Efeito renda

Pelo valor do empreendimento, estima-se que serão gerados na construção da obra:

83 - Empregos indiretos

176 - Empregos diretos

Total de empregos a serem gerados: 530

Compromisso perante ao comitê gestor

- Campanha de divulgação;
- Espaço de honra das famílias;
- Termo de compromisso
- Prestação de contas.

Publicidade

- Vídeos publicitários autorizados pelo comitê - Mínimo três;
- ~~Criação de página web com todos os~~ parceiros do projeto;
- Lançamento da Pedra Fundamental - Evento, garantia ao direito de fala de todas entidades do comitê Gestor;
- Totem (Pedra fundamental) - integrantes do governo e comitê gestor;
- Outdoors.

ESPAÇO DE HONRA AS VÍTIMAS

(NOME A DEFINIR PELA AVABRUM)

CÂMARA MUNICIPAL DE SANTOS - ESTADO DE MINAS GERAIS
FLS: 55
ASS.



Complexo hospitalar Sarzedo
Construído com recursos do Comitê gestor AVABRUM - Ministério Público do trabalho - Defensoria Pública da União - Justiça do Trabalho.

Prefeitura (Nome a incluir)
MPT (Nome a incluir)
DPU (Nome a incluir)
Justiça do Trabalho (Nome a incluir)
Diretoria da ABRAVUM (Nome a incluir)
Integrantes do projeto (Nome a incluir)

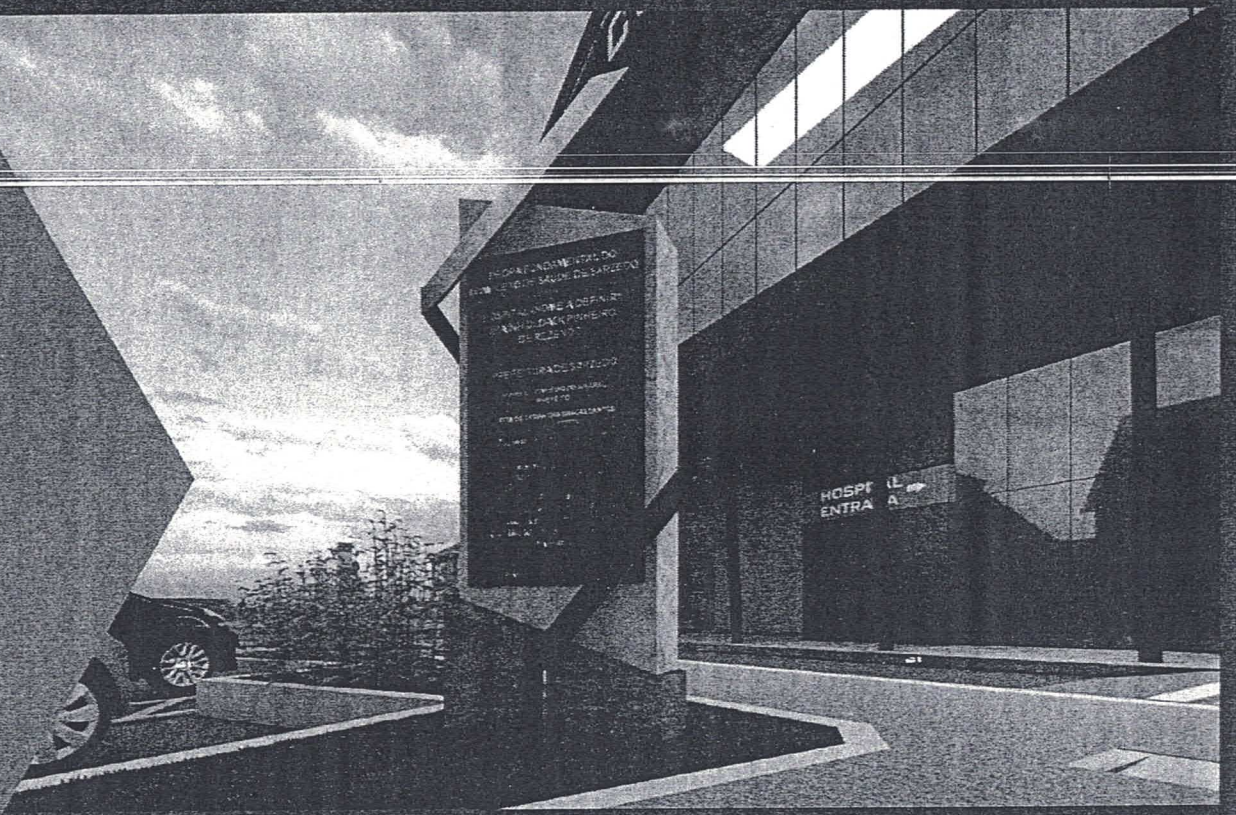

CONCEITO DO TOTEM

CÂMARA MUNICIPAL DE SARZEDO - ESTADO DE MINAS GERAIS
FLS: 56

HOSPITAL

(NOME A DEFINIR PELO COMITÊ GESTOR)

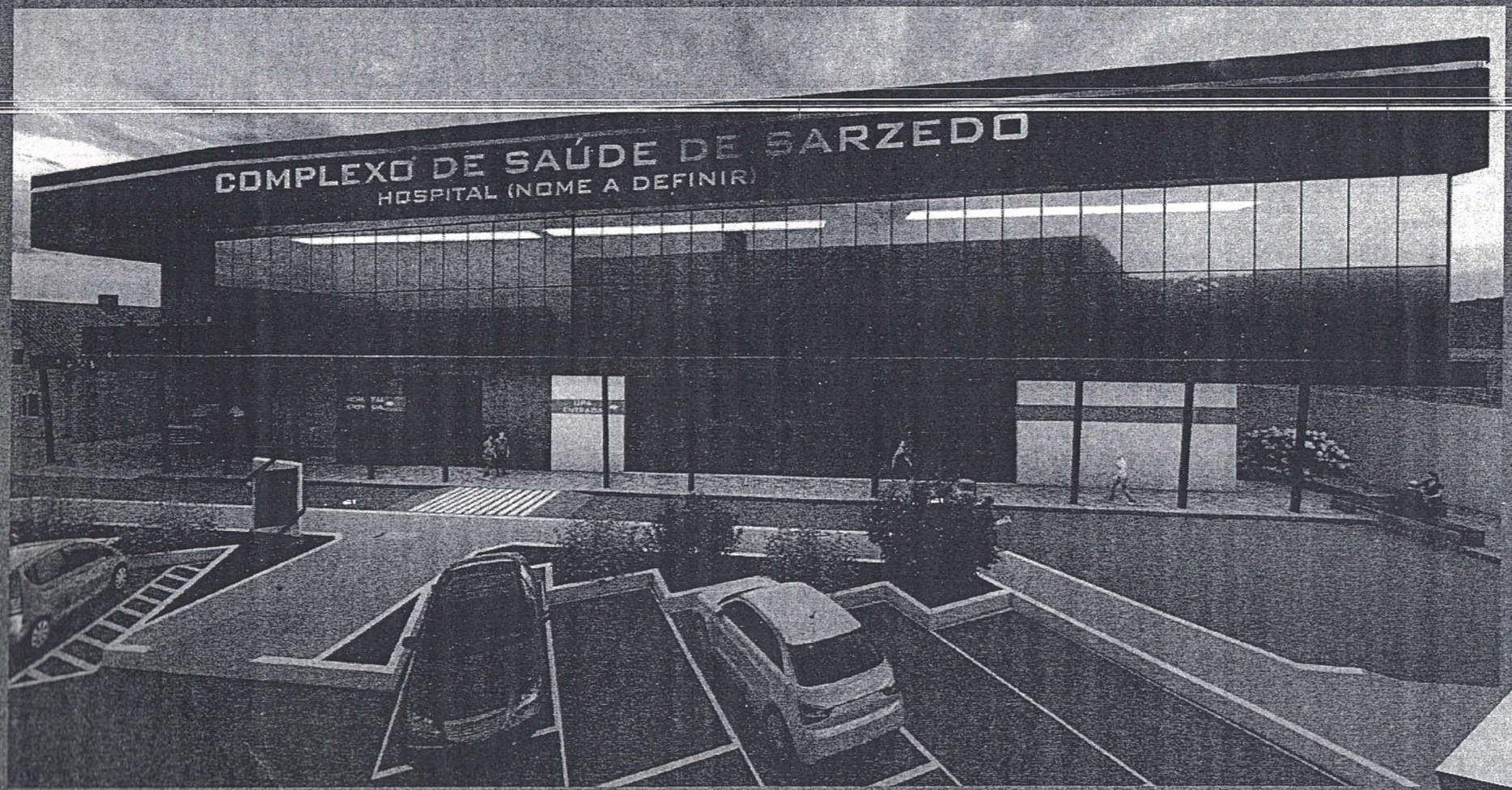

CÂMARA MUNICIPAL DE SARZEDO - ESTADO DE MINAS GERAIS
FLS: 57
ASS.

CÂMARA MUNICIPAL DE SANCLER - ESTADO DE MINAS GERAIS
FLS: 56
ASS.

Secretaria municipal de saúde

- Estrutura atual / SAMU / UPA / CEM;
- Estrutura do complexo/especialidades interconsulta/conexão com CEM /exames disponíveis;
- Correlação entre o Centro de Especialidades Médicas, o Hospital (HPP) e a nova UPA24H.

Despesas mensais da UPA24H

- R$ 1.300.000,00/mês em 2022, sendo:
- R$100 mil do Ministério da Saúde;
- R$ 25 mil do Governo de Minas;
- R$ 1.175.000,00 de recursos próprios do município;

Orçamento Estimativo Mensal

CÂMARA MUNICIPAL DE SARZEDO - ESTADO DE MINAS GERAIS
FLS: 59
ASS.

Hospital (HPP) e Nova UPA24H;

- Hospital R$ 1.200.000,00
- UPA R$ 1.000.000,00

Total R$ 2.200.000,00

Dificuldades na pactuação;
Cálculos entre o orçamento do município, gastos e arrecadação com a AIH;

ETAPA 3 – Aleff - Coordenador da UPA

Humanização do atendimento

CÂMARA MUNICIPAL DE SANTEO - ESTADO DE MINAS GERAIS
FLS: 62
ASS.

- Demora da transferência dos pacientes;
- Angústia dos familiares, pacientes e profissionais;
- Tempo de Espera no atendimento/porta de entrada.
- Compromisso com atendimento à população de Mário Campos

Dados estatísticos de atendimento na UPA - Sarzedo x Mário Campos

CÂMARA MUNICIPAL DE SARZEDO - ESTADO DE MINAS GERAIS
FLS.
ASS.

ANO	SARZEDO	POPULAÇÃO IBGE	MÁRIO CAMPOS	POPULAÇÃO IBGE
2017	79.971	34.050	3.332	15.814
2018	96.760		1.463	
2019	143.274		2.794	
2020	65.950		8.130	
2021	74.008		4.508	
2022	123.026		4.990	
2023	44.505		827	

CÂMARA MUNICIPAL DE BARBACENA - ESTADO DE MINAS GERAIS
FLS: 64
ASS.

Sala de espera da UPA

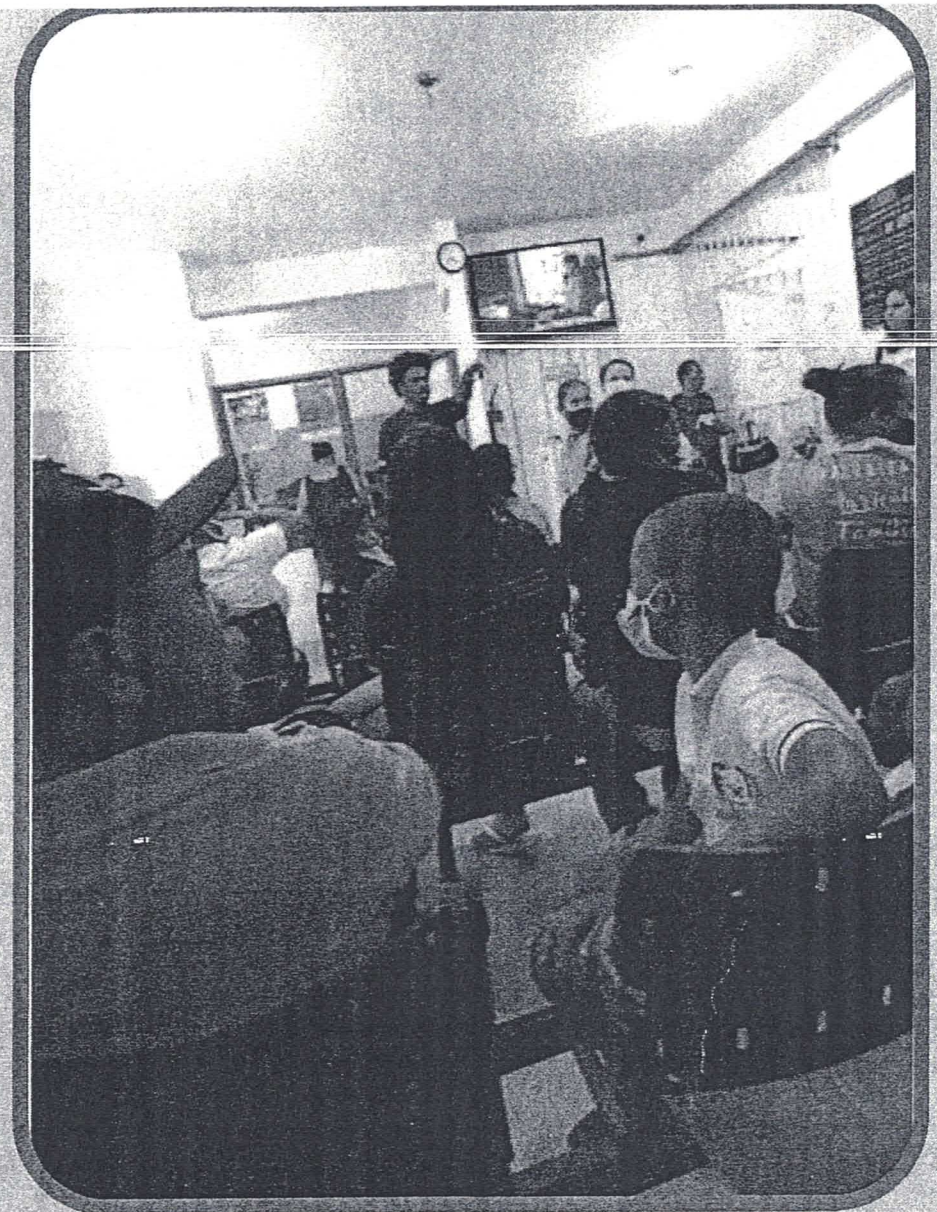

Fotos da UPA atual

CÂMARA MUNICIPAL DE SARZEDO - ESTADO DE MINAS GERAIS
FLS: 65
ASS.

ETAPA 4 – Otávio Pinheiro

Secretário de governo e engenheiro civil

CÂMARA MUNICIPAL DE SANCLER - ESTADO DE MINAS GERAIS
66
Fls.

Histórico do Hospital Franklin Landi / UPA

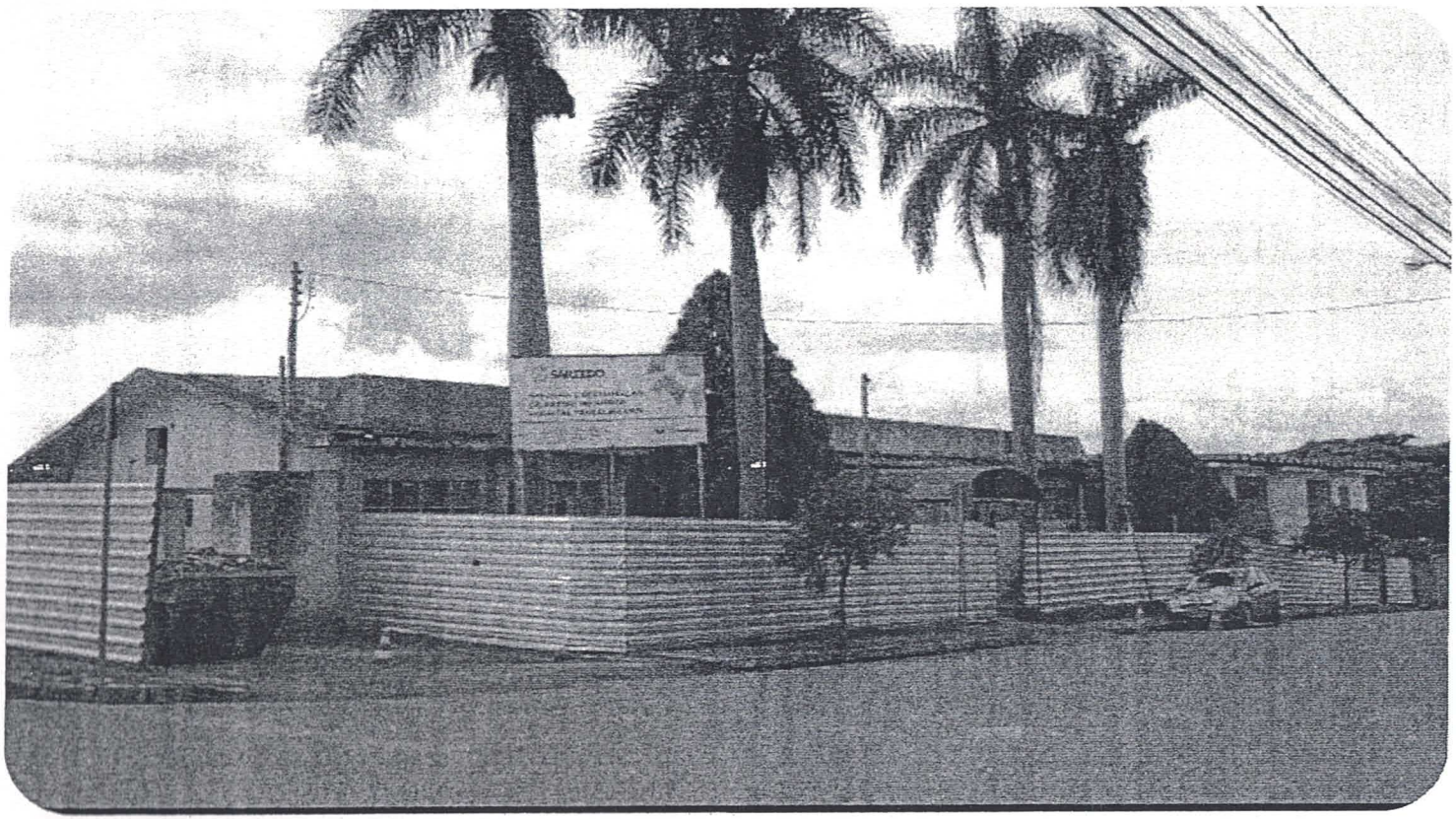

HISTÓRICO DE ENGENHARIA E ARQUITETURA DO PROJETO

- Primeira ideia de Projeto para NOVA UPA24H, desenvolvido entre 2018 e 2019, utilizando do prédio do antigo hospital;
- Projeto atual (pátio do transporte), licitação RDCI, mudamos o projeto para UPA24H E HOSPITAL (HPP) desenvolvimento entre 2021 e 2022.

CÂMARA MUNICIPAL DE SARZEDO - ESTADO DE MINAS GERAIS
FLS: 67 ASS.

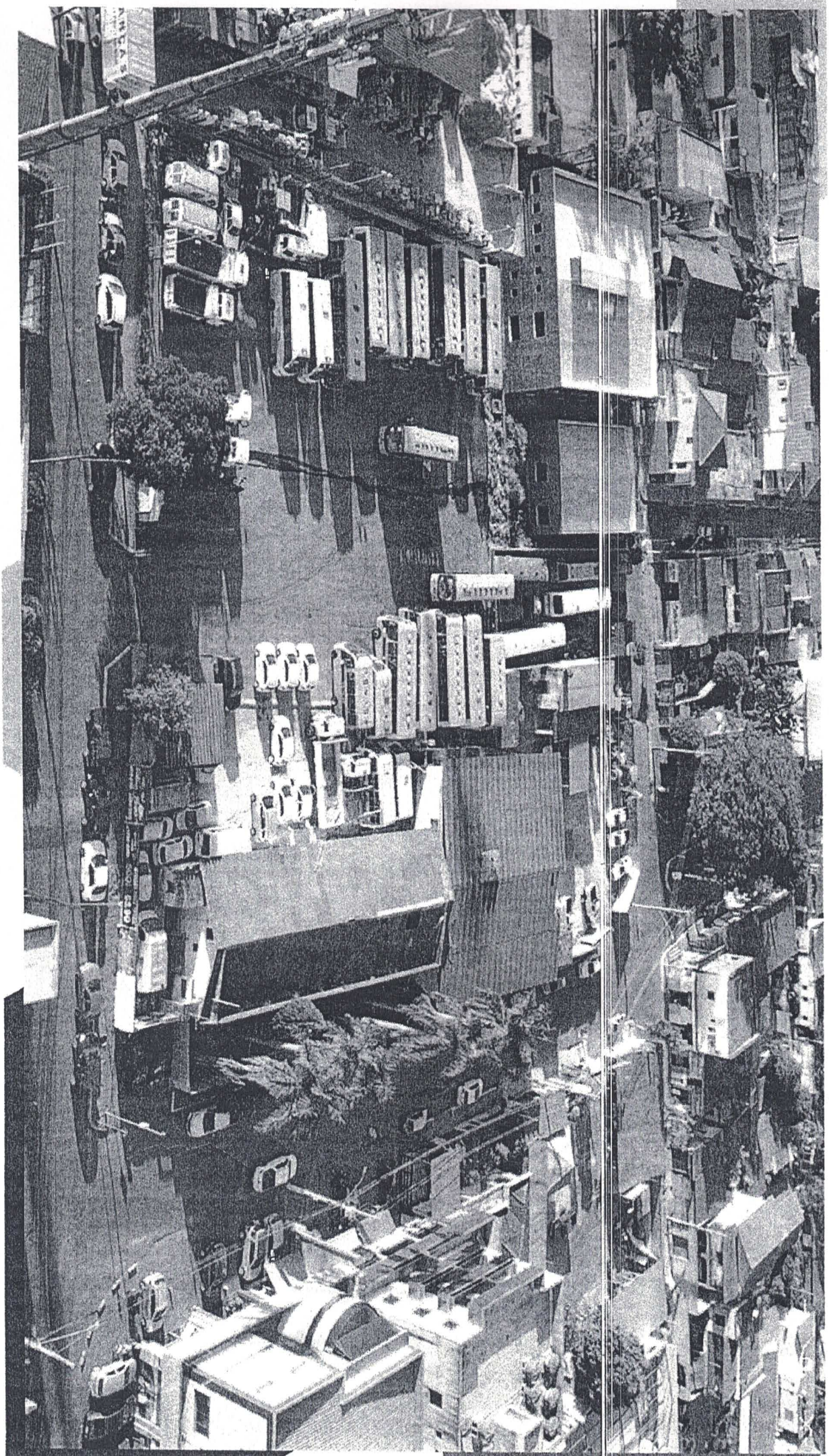

CÂMARA MUNICIPAL DE SARZEDO - ESTADO DE MINAS GERAIS
FLS: 68
ASS.

CÂMARA MUNICIPAL DE SARZEDO - ESTADO DE MINAS GERAIS
FLS: 69
ASS.

Dados do edifício

Localização: meia quadra no centro de Sarzedo, confrontando com 3 ruas;

Número de pavimentos = 3

Área construída = 3297,53 m2 + subsolo

Estrutura de concreto pré-moldada;

Prédio com climatização (ar condicionado)

Recepções independentes;

3 Salas para bloco cirúrgico.

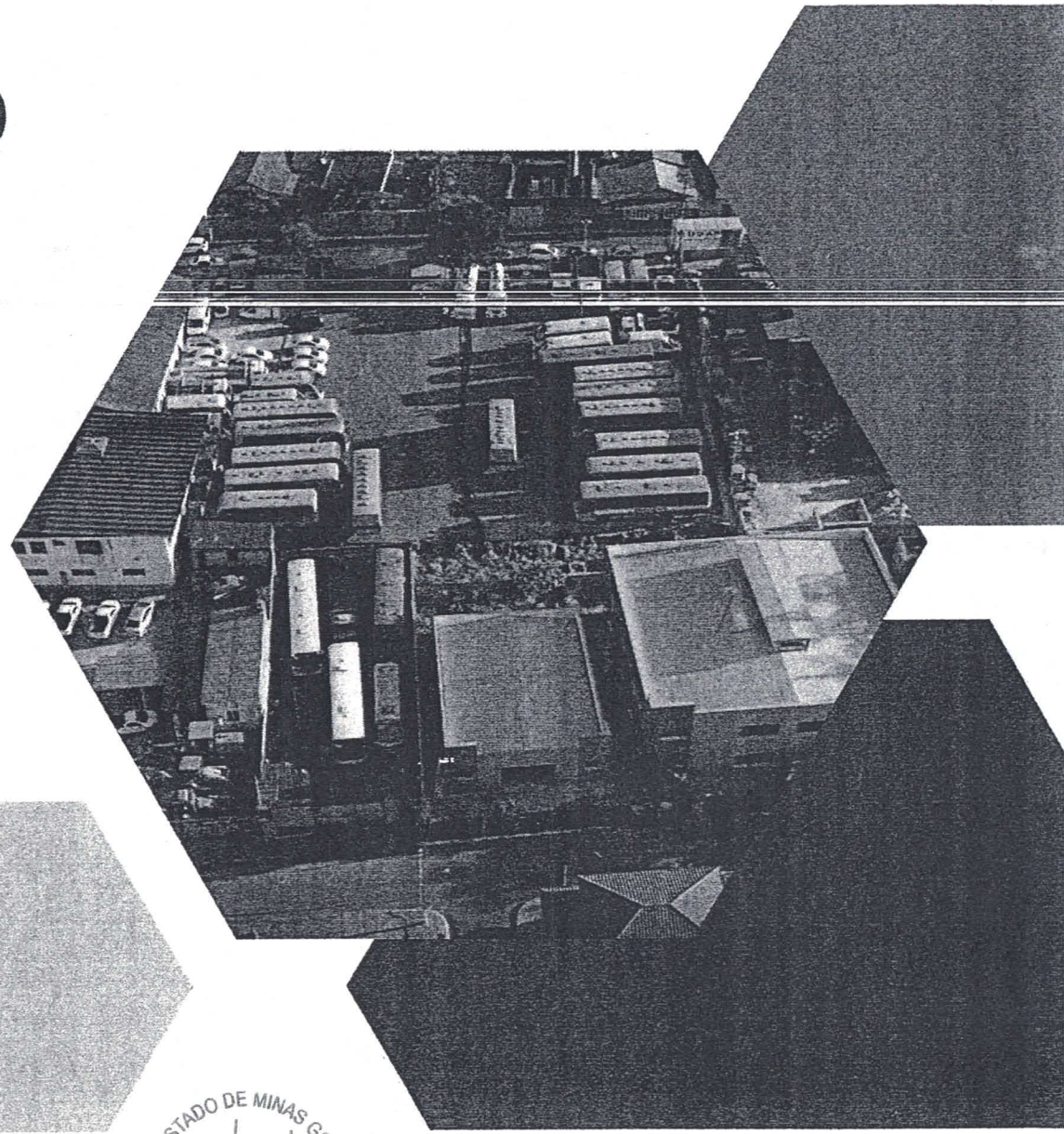

CÂMARA MUNICIPAL DE SARZEDO - ESTADO DE MINAS GERAIS
FLS: 70
ASS.

CÂMARA MUNICIPAL DE SARZEDO - ESTADO DE MINAS GERAIS
FLS: 71
ASS.

Licitação e orçamento da obra

RDCI - PROCESSO LICITATÓRIO N.º 259/2022

Vantagens do RDCI

Empresa Vencedora: RDR ENGENHARIA E EMPREENDIMENTOS LTDA

E SANEAMENTO - ESTADO DE MINAS GERAIS
FLS: 72
ASS:

- Cronograma da obra do Complexo de saúde, previsto em 540 dias;
- Etapa atual: Elaboração de Projetos Executivos e montagem do canteiro de obra;
- 120 dias para elaborar os projetos executivos;
- Inicio da obra: entre Maio e Junho de 2023;
- Previsão de término da obra: agosto a setembro de 2024.

CÂMARA MUNICIPAL DE SANTA LUZIA - ESTADO DE MINAS GERAIS
FLS: 73 ASS.

Agradecemos o tempo dispendido.
Sonho que se sonha junto, torna-se realidade.

Aberto para esclarecimentos e dúvidas.

ESTADO DE MINAS GERAIS - FLS: 74 ASS.

COMPLEXO HOSPITALAR – MUDANÇA NA ECONOMIA LOCAL
MINÉRIO DEPENDÊNCIA

INDÚSTRIA HOSPITALAR			CURSOS	INTELIGÊNCIA ARTIFICIAL	INDÚSTRIA FARMACÊUTICA
UNIMED	PRESTADORES DE SERVIÇOS	PRODUÇÃO DE INSUMOS	ENFERMAGEM	PROGRAMAÇÃO VOLTADA PARA SAÚDE	MEDICAMENTOS
CONVÊNIOS	MANUTENÇÃO DE EQUIPAMENTOS	MATERIAIS	TÉCNICOS EM ANÁLISE CLÍNICAS	STARTUPS	
	LABORATÓRIOS	PRODUTOS DE LIMPEZA	RADIOLOGIA	TELEMEDICINA MUNICIPAL - ESF	
	FISIOTERAPIA		MEDICINA		
	EXAMES		TÉCNICO EM FARMÁCIA		

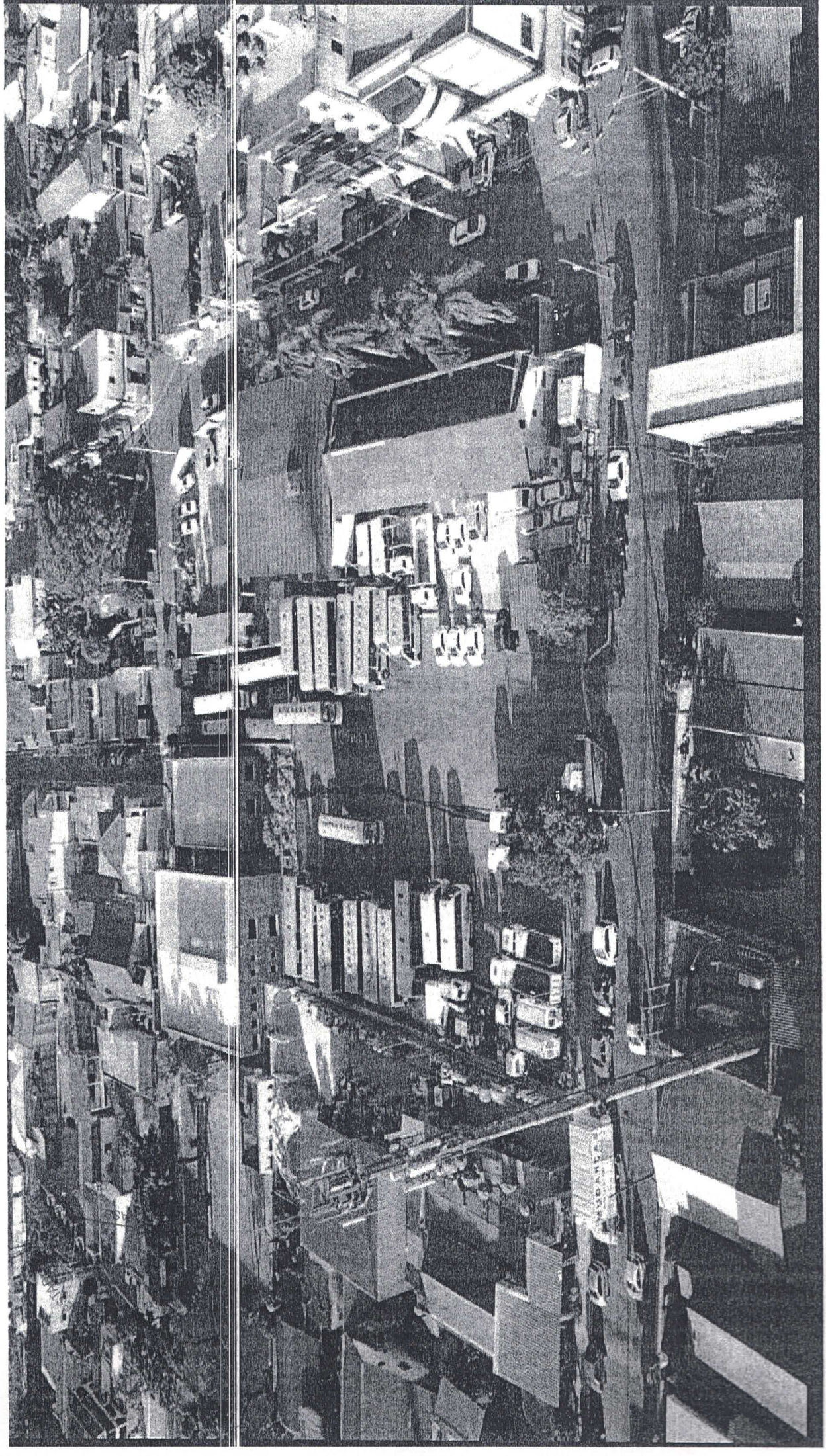

ESTADO DE MINAS GERAIS - CÂMARA MUNICIPAL DE SARZEDO
ASS.
FLS: 75

CÂMARA MUNICIPAL DE SARZEDO - ESTADO DE MINAS GERAIS
FLS: 26
ASS:

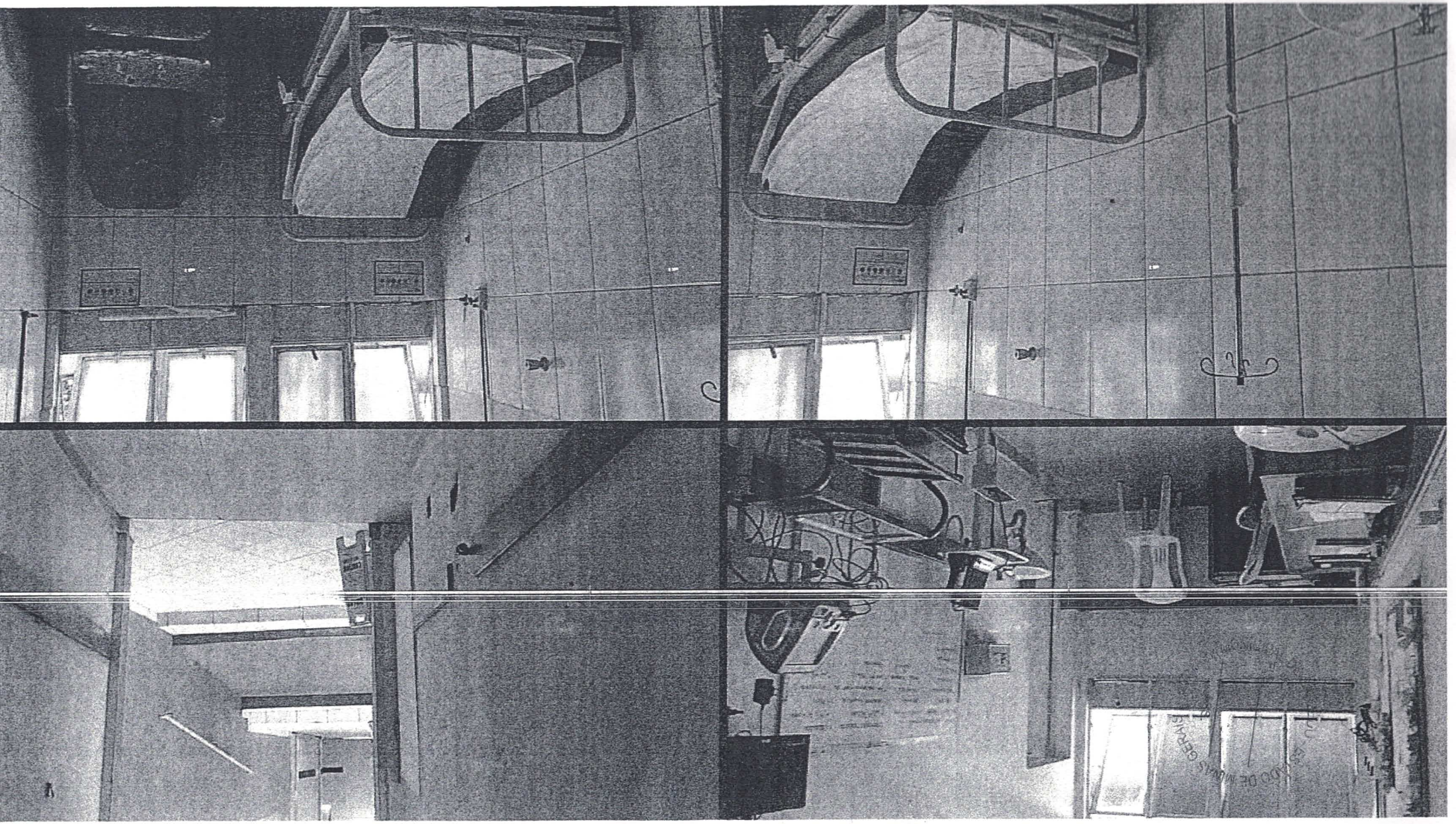

Assunto **Comitê Gestor DMC (reunião com proponentes)**

De Andreia Cristina Custodio <andreia.custodio@mpt.mp.br>

Para Ana Claudia Nascimento Gomes <anaclaudia.gomes@mpt.mp.br>, Aurelio Agostinho Verdade Vieito <aurelio.vieito@mpt.mp.br>, Geraldo Emediato de Souza <geraldo.souza@mpt.mp.br>, Sonia Toledo Goncalves <sonia.goncalves@mpt.mp.br>, <contato@avabrum.org.br>, Luciana Marques Coutinho <luciana.coutinho@mpt.mp.br>, VIVIANNE CELIA FERREIRA RAMOS CORREA <vivianne@trt3.jus.br>, Joao Marcio Simões <joao.simoes@dpu.def.br>, controladoria@sarzedo.mg.gov.br <controladoria@sarzedo.mg.gov.br>, otavio.cpinheiro@gmail.com <otavio.cpinheiro@gmail.com> 6 mais...

Data 08.05.2023 14:16

CÂMARA MUNICIPAL DE SARZEDO - ESTADO DE MINAS GERAIS
FLS: 77
ASS.

- Parte 3.ics (~6 KB)

2º Apresentação

CÂMARA MUNICIPAL DE SARZEDO - ESTADO DE MINAS GERAIS
FLS: 78
ASS.

Prezados do Comitê Gestor DMC e proponentes de projetos, boa tarde!

Segue o link para acesso à sala de reuniões no Microsoft Teams, **terça-feira, dia 9/5/2023, às 14h**.

Receberemos os proponentes nesta ordem:

1. Prefeitura Municipal de Sarzedo. Projeto Complexo Hospitalar de Sarzedo (deverão estar a postos na sala virtual, às 14h);

2. Associação Lanternas Inspiradoras. Projeto Joias Presentes. O futuro em nossa mãos (serão chamados por mim, para acessarem a sala virtual, quando o Comitê finalizar com o primeiro grupo – chamarei vocês via WhatsApp da Mariana Teles).

Clique para ingressar na reunião

Respeitosamente.

ANDREIA CUSTODIO
Assessora Jurídica dos GEAFs Brumadinho e Barragens
Ministério Público do Trabalho
Procuradoria Regional da Terceira Região
(31) 3279-3028 | 98686-7959

Assunto **Re: PREFEITURA MUNICIPAL DE SARZEDO - Complexo Hospitalar de Sarzedo**
De <controladoria@sarzedo.mg.gov.br>
Para Andreia Cristina Custodio <andreia.custodio@mpt.mp.br>
Data 10.05.2023 20:20

CÂMARA MUNICIPAL DE SARZEDO - ESTADO DE MINAS GERAIS
FLS: 79
ASS.

- TERMO DE COMPROMISSO COMPLEXO HOSPITALAR SARZEDO.pdf (1.8 MB)

Resposta:

Prezada,

As respostas nº 1 e 2, foram informadas diretamente pela Secretária de Saúde - Fabiana Chaves Cabral.

No que diz respeito sobre a resposta número 3, segue em anexo o Termo De Compromisso devidamente assinado pelo Prefeito Marcelo Pinheiro do Amaral.

Coloca-se a disposição para eventuais esclarecimentos.

Sem mais, aproveitamos o ensejo para renovar nossos *protestos* de elevada *estima* e distinta *consideração*.

Respeitosamente,

Aprovado mediante envio do Termo

Thalles Bernard Campos

Em 09.05.2023 15:18, Andreia Cristina Custodio escreveu:

> Prezados, boa tarde!
>
> **1)** Segue anexado, o CARD que deverá ser utilizado para a adequada menção à fonte do recurso cuja parte no importe de R$33.982.726,68 foi aprovada pelo Comitê Gestor DMC para o projeto em referência;
>
> **2)** Careço que me informem, com máxima brevidade possível, os seguintes dados:
>
> **a) Dados Bancários (conta exclusiva para receber o recurso):**
>
> Titular
>
> CNPJ:
>
> Banco:
>
> Agência:
>
> Conta corrente:
>
> **b) Dados de contato:**
>
> Nome completo do responsável:
>
> Cargo:
>
> Telefones:
>
> Endereço completo com CEP:
>
> Estes dados, do projeto e responsável, serão utilizados inclusive pela Justiça do Trabalho para fins de intimação e outras comunicações necessárias.

3) Fineza me enviar a minuta do Termo de Compromisso para avaliação e aprovação pelo Comitê Gestor.

Cordialmente.

ANDREIA CUSTODIO

Assessora Jurídica dos GEAFs Brumadinho e Barragens

Ministério Público do Trabalho

Procuradoria Regional da Terceira Região

(31) 3279-3028 | 98686-7959

CÂMARA MUNICIPAL DE SARZEDO - ESTADO DE MINAS GERAIS
FLS: 80
ASS.

TERMO DE COMPROMISSO

CÂMARA MUNICIPAL DE SARZEDO - ESTADO DE MINAS GERAIS
FLS: 81
ASS.

TERMO DE COMPROMISSO PARA ULTILIZAÇÃO DOS RECURSOS GERIDOS PELO COMITÊ GESTOR DMC – ACORDO JUDICIAL ACP Nº 0010261-67.2019.5.03.0028 E PODER EXECUTIVO MUNICIPAL DE SARZEDO-MG.

O Município de SARZEDO, Estado de Minas Gerais, inscrito no CNPJ sob o nº01.612.509/0001-58, neste ato representado por seu Prefeito Marcelo Pinheiro Do Amaral, Chefe do Poder Executivo Municipal, com sede à Rua Eloy Candido Melo, 477, Centro, Sarzedo, vem celebrar o presente Termo de Compromisso conforme condicionantes apresentadas ao **Comitê Gestor DMC – ACORDO JUDICIAL ACP Nº 0010261-67.2019.5.03.0028.**

CLÁUSULA 1º - O Recurso disponibilizado será utilizado para custear o objeto do Projeto Complexo Hospitalar encaminhado através do ofício 02/2023 PREFEITURA DE SARZEDO/CONTROLADORIA.

CLÁUSULA 2º- O valor concedido será de **R$ 27.482.726,68 (vinte e sete milhões quatrocentos e oitenta e dois mil setecentos e vinte e seis reais e sessenta e oito centavos)**, distribuídos da seguinte forma:

a) **R$ 22.482.750,68 (vinte e dois milhões, quatrocentos e oitenta e dois mil, setecentos e cinquenta reais e sessenta e oito centavos)** para construir o objeto do PROCESSO LICITATÓRIO N.º 259/2022, RDCI PRESENCIAL Nº 003/2022, PRC N.º299/2022, conforme projeto apresentado.
b) **4.999.976,00 (quatro milhões novecentos e noventa e nove mil novecentos e setenta e seis reais)** para compra de equipamentos novos conforme o projeto apresentado.

CLÁUSULA 3º - A prefeitura de Sarzedo desembolsará o valor de **R$ 6.500.000,00 (seis milhões e quinhentos mil reais)** para o pagamento da construção do objeto do PROCESSO LICITATÓRIO N.º 259/2022, RDCI PRESENCIAL Nº 003/2022, PRC N.º299/2022, conforme projeto apresentado.

CLÁUSULA 4º - A prefeitura de Sarzedo realizará campanha de divulgação com o objetivo de demonstrar a parceria com o comitê gestor, contendo:

a) 3 (três) vídeos institucionais demonstrando a parceria das partes, como se deu a origem dos recursos e a forma dos trabalhos do comitê gestor, os vídeos deverão ser realizados e apresentados no ano de 2023, sendo que o primeiro será divulgado até na primeira quinzena de junho;
b) 4 (quatro) outdoors demonstrando a parceria das partes, sendo que o primeiro será divulgado até a primeira quinzena de junho, e os demais acompanhando a evolução das obras;
c) Realização de cerimônia do lançamento da pedra fundamental até a primeira quinzena de julho de 2023, garantido a todos os integrantes que compõe o comitê gestor o direito a fala;

d) Fixação de TOTEM na cerimônia do lançamento da pedra fundamental conforme modelo a seguir:

CÂMARA MUNICIPAL DE SARZEDO - ESTADO DE MINAS GERAIS
FLS: 82
ASS.

- **Autoridades Municipais:**

Marcelo Pinheiro do Amaral (**Prefeito Municipal**); Rita de Cássia Das Graças Santos (**Vice Prefeita Municipal**);

- **Comitê Gestor:**

Diretoria da AVABRUM Biênio 2021/2023 – (Presidente) Alexandra Andrade Gonçalves Costa; **(Vice Presidente)** Andresa Aparecida Rocha Rodrigues; **(1º Tesoureiro)** Sérgio Caldeira do Amaral; **(2º Tesoureiro)** Jéssica Evelyn Soares Silva; **(1ª Secretária)** Nayara Cristina Dias Porto Ferreira; **2º (Secretária)**: Josiane De Oliveira Melo; **Conselho Fiscal** – Jacira Francisca Mateus Costa, Andréia Silvia Martins, Kenya Paiva Silva Lamounier, Edi Aparecida Tavares Pinto e Maria Regina Da Silva.
Tribunal Regional do Trabalho 3º Região – Minas Gerais;
Ministério Público do Trabalho De Minas Gerais;
Defensoria Pública da União;

Colaboradores: Fabiana Chaves Cabral (**Secretária de Saúde**); Otávio Cardoso Pinheiro (**Secretário de Governo**); Cesar Agostinho Monteiro (**Arquiteto**); Aleff Diego Santos De Oliveira (**Diretor de Enfermagem Da UPA**); Ricardo Gualberto Medeiros (**Diretor Administrativo da UPA**); Thalles Bernard Campos (**Coordenador do Projeto**);

Projeto realizado com recursos destinados pelo Comitê Gestor do Dano Moral Coletivo pago a título de indenização social pelo rompimento da Barragem em Brumadinho, em 25/01/2019, que ceifou 272 vidas.

COMITÊ GESTOR:

AVABRUM DPU MPT TRT-3ª REGIÃO Minas Gerais

e) Criação de página web, com intuito de dar transparência a todas as etapas, construção do complexo hospitalar, sendo elas: elaboração do projeto, execução, prestação de contas e atendimentos prestados à população;
f) Criação de Espaço em Honra as vítimas da tragédia do rompimento da barragem B1 da mina Córrego do Feijão em Brumadinho, conforme demonstrado no projeto, a ser nomeado por esse comitê;
g) O nome do Complexo Hospitalar a ser nomeado por esse comitê, conforme o projeto apresentado.

CLÁUSULA 5º - Será criado conselho de acompanhamento/monitoramento das obras do complexo hospitalar até a finalização e entrega das obras, composto por moradores do município de Sarzedo, Mário Campos e Brumadinho, por números de participantes definidos pelo comitê gestor, alguns nomes já foram definidos, serão eles: Andreia

Custódio De Jesus (cidadã de Sarzedo), Andresa Aparecida Rocha Rodrigues (Cidadã de Mário Campos), Josiane De Oliveira Melo (cidadã de Brumadinho);

CÂMARA MUNICIPAL DE SARZEDO - ESTADO DE MINAS GERAIS
FLS: 83
ASS.

CLÁUSULA 6º- Todas a ações do presente termo deverão ser referendadas pelo comitê gestor e conselho de acompanhamento/monitoramento;

CLÁUSULA 7º - Caso a construção do Complexo Hospitalar, objeto do presente termo seja concluída em ano eleitoral, não será realizado nenhuma cerimônia ou evento de inauguração até que se tenha findado as eleições;

CLÁUSULA 8º - A prefeitura de Sarzedo encaminhará a prestação de contas da obra e das compras dos equipamentos conforme condições apresentadas pelo Comitê Gestor;

CLÁUSULA 9º - A Prefeitura de Sarzedo se compromete em atender os cidadãos mariocampense na UPA 24H e no Complexo Hospitalar;

CLÁUSULA 10º - O município de Sarzedo se compromete em realizar políticas públicas na área da saúde, em parceria com o município de Mário Campos para atendimento à população.

CLÁUSULA 11º- O Comitê Gestor poderá apresentar outros órgãos de fiscalização acompanhamento/monitoramento da construção das obras do complexo hospitalar.

Sarzedo, 09 de maio de 2023.

Marcelo Pinheiro Do Amaral
Prefeito Municipal

Assunto	**Informações - Recurso - Comitê Gestor - Prefeitura de Sarzedo**
De	<controladoria@sarzedo.mg.gov.br>
Para	Procuradoria <procuradoria@sarzedo.mg.gov.br>
Cópia Oculta (Cco)	Thallesbernard2008 <thallesbernard2008@hotmail.com>
Data	16.05.2023 04:52

CÂMARA MUNICIPAL DE SARZEDO - ESTADO DE MINAS GERAIS
FLS: 84
ASS.

- Termo de Compromisso.pdf (1.8 MB)
- Projeto Complexo Hospitalar de Sarzedo.pdf (16 MB)

Aos cuidados do Procurador Marco Túlio; -Procurador Para providências

Prezado,

Segue para conhecimento:

a) Projeto de captação de recursos para o Complexo Hospitalar de Sarzedo, encaminhado ao Comitê Gestor, (aprovado);

b) Termo de Compromisso devidamente assinado pelo chefe do poder executivo municipal;

Após algumas reuniões/apresentações com o Comitê Gestor (MPT, DPU, TRT-MG, AVABRUM) o recurso de R$ 27.482.726,68 foi aprovado;

Estamos aguardando a disponibilização do recurso em conta específica e notificações/manifestação da Procuradoria Jurídica deste município ao processo que será realizada pela Justiça do Trabalho.

Sem mais, aproveitamos o ensejo para renovar nossos *protestos* de elevada estima e *distinta* consideração.

Respeitosamente,

Thalles Bernard Campos

Advogado - Membro da Controladoria Geral do Município.

Assunto **Prefeitura de Sarzedo.**
De <controladoria@sarzedo.mg.gov.br>
Para Andreia custodio <andreia.custodio@mpt.mp.br>
Data 09.06.2023 13:03

SARZEDO - ESTADO DE MINAS GERAIS - CÂMARA MUNICIPAL
TASK
85
ASS.

Prezados,

Em consonância com a CLÁUSULA 4º DO TERMO DE COMPROMISSO encaminhado ao Comitê Gestor, venho solicitar as seguintes informações:

Conforme a letra "f" da CLÁUSULA citada, solicito qual será o nome do Espaço em Honra às famílias?;

e, conforme a letra "g", qual será o nome do Complexo Hospitalar?

Sem mais, aproveitamos o ensejo para renovar nossos *protestos* de elevada *estima* e distinta *consideração*.

Atte,

Thalles Bernard Campos

Advogado - Controladoria Municipal.

Pedidos

Assunto **Controladoria - Sarzedo. Compromissos.**
De <controladoria@sarzedo.mg.gov.br>
Para Andreia custodio <andreia.custodio@mpt.mp.br>
Data 15.06.2023 20:31

CÂMARA MUNICIPAL DE SARZEDO - ESTADO DE MINAS GERAIS
FLS: 86
ASS.

- WhatsApp Image 2023-06-15 at 13.59.04.jpeg (230 KB)
- ideia PARA ROTEIRO PARA VÍDEO INSTITUCIONAL.docx (14 KB)

Prezados,

Segue conforme acordado no Termo de Compromisso:

a) Vídeo institucional https://drive.google.com/file/d/1zs4QwYRuFJZZhxHEczXKUGwfcIjVk3l/view?usp=sharing com a arte e o roteiro a ser avaliado para o vídeo. Encaminhamos para que seja apreciado, caso queira alterar o Roteiro basta nos enviar para adequação; A ideia do primeiro vídeo mostrar as imagens e anunciar as parcerias e a contemplação do recurso através das imagens fictícias. Já o 2° vídeo a ideia é ter um vídeo narrado os acontecimentos e já demonstrar as imagens da obra em andamento.

b) Segue a Arte para o 1º OUTDOOR.

Ressaltamos que estamos a disposição para a sugestão das criações. É importante também já possuímos o nome do Complexo bem como o nome escolhido para o Espaço em Honra as Vítimas solicitados em e-mail anterior.

Sem mais, aproveitamos o ensejo para renovar nossos *protestos* de elevada *estima* e *distinta consideração*.

Atte,

Thalles Bernard Campos



WhatsApp Image 2023-06-15 at 13.59.04.jpeg
230 KB

Assunto **Convite para visita Sarzedo**
De <controladoria@sarzedo.mg.gov.br>
Para Andreia custodio <andreia.custodio@mpt.mp.br>
Data 07.07.2023 09:13

CÂMARA MUNICIPAL DE SARZEDO - ESTADO DE MINAS GERAIS
FLS: 87
ASS.

Ao Comitê Gestor,

A Prefeitura de Sarzedo por intermédio da Controladoria, vem por meio deste convidar aos integrantes do comitê gestor para uma visita ao local da obra com a finalidade de conhecer o espaço e saber mais detalhes sobre sua construção e seus procedimentos.

Temos as seguintes datas:

12/07/2023 - 14:00 horas - tarde;

13/07/2023 - 10:00 horas - manhã;

19/07/2023 - 10:00 horas - manhã;

Sem mais, aproveitamos o ensejo para renovar nossos protestos de elevada estima e distinta consideração.

Respeitosamente,

Thalles Bernard Campos

Concluída

Assunto **Fwd: Informações - Recurso - Comitê Gestor - Prefeitura de Sarzedo**

De <controladoria@sarzedo.mg.gov.br>

Para Comunicacao <comunicacao@sarzedo.mg.gov.br>

Data 25.07.2023 16:49

CÂMARA MUNICIPAL DE SARZEDO - ESTADO DE MINAS GERAIS
FLS: 88
ASS.

- Termo de Compromisso.pdf (1.8 MB)
- Projeto Complexo Hospitalar de Sarzedo.pdf (16 MB)

Prezados,

A prefeitura de Sarzedo foi contemplada com recursos do comitê gestor, abaixo segue algumas informações que foram passadas para a procuradoria que são importantes para compreensão.

Disto isso, precisamos realizar um evento conforme está descrito no termo compromisso, trata-se do lançamento da pedra fundamental, este evento precisa acontecer nos dias 11 de agosto até dia 17 de agosto do presente ano, estou precisando definir apenas a aquisição da placa para ser anexada ao totem.

Sendo assim , solicito ao setor a possibilidade de organizar e apresentar possíveis ideias para o evento mencionado.

Caso seja necessário, participações de outras secretarias (estruturas) peço-lhes que me informe para que eu possa realizar os pedidos.

Aguardo retorno.

atte,

Thalles

-------- Mensagem original --------

Assunto: Informações - Recurso - Comitê Gestor - Prefeitura de Sarzedo
Data:16.05.2023 04:52
De:controladoria@sarzedo.mg.gov.br
Para: Procuradoria <procuradoria@sarzedo.mg.gov.br>

Aos cuidados do Procurador Marco Túlio;

Prezado,

Segue para conhecimento:

a) Projeto de captação de recursos para o Complexo Hospitalar de Sarzedo, encaminhado ao Comitê Gestor, (aprovado);

b) Termo de Compromisso devidamente assinado pelo chefe do poder executivo municipal.

Após algumas reuniões/apresentações com o Comitê Gestor (MPT, DPU, TRT-MG, AVABRUM) o recurso de R$ 27.482.726,68 foi aprovado;

Estamos aguardando a disponibilização do recurso em conta específica e notificações/manifestação da Procuradoria Jurídica deste município ao processo que será realizada pela Justiça do Trabalho.

Sem mais, aproveitamos o ensejo para renovar nossos *protestos* de elevada estima e *distinta* consideração.

Respeitosamente,

Thalles Bernard Campos

Advogado - Membro da Controladoria Geral do Município.

Extrato de Conta Corrente

Lançamentos

Dt. movimento	Dt. balancete	Histórico	Documento	Valor R$	Saldo
17/05/2023		Saldo Anterior			0,00 C
25/07/2023	+	TED Transf Eletr Disponiv	33.661.323	27.482.726,68 C	27.482.726,68 C
26/07/2023		SALDO			27.482.726,68 C

Saldo	27.482.726,68 C
Juros *	0,00
Data de Debito de Juros	31/07/2023
IOF *	0,00
Data de Debito de IOF	01/08/2023

OBSERVAÇÃO

Solicitado com auxílio por JEFFERSON EUSTAQUIO JOSE DA SILVA

Atendimento ao Consumidor - SAC 0800 729 0722

Ouvidoria 0800 729 0474

Assunto **Lançamento da Predra Fundamental Do "Hospital Sarzedo 272 Joias".**

De <controladoria@sarzedo.mg.gov.br>

Para Andreia custodio <andreia.custodio@mpt.mp.br>

Data 28.07.2023 09:49

CÂMARA MUNICIPAL DE SARZEDO - ESTADO DE MINAS GERAIS
FLS: 90
ASS.

Ao Comitê Gestor,

A Prefeitura de Sarzedo por intermédio da Controladoria, vem informar aos integrantes do comitê gestor sobre a data e local do Lançamento da Pedra Fundamental Do **"Hospital Sarzedo 272 Joias".**

Ficou definida a data 17 de agosto (quinta feira) de 2023, para realização do evento no horário de 09:00 até as 12:00 horas.

Endereço: Rua José Batista Filho, n 152, centro – Sarzedo - CEP 32450-000
obs: Referência: Esquina com a Rua Eva Fernandes Caldeiras.

Sem mais, aproveitamos o ensejo para renovar nossos protestos de elevada estima e distinta consideração.

Respeitosamente,

Thalles Bernard Campos
Membro Da Controladoria Geral

PREFEITURA MUNICIPAL DE SARZEDO

CNPJ 01.612.509/0001-58 ó ESTADO DE MINAS GERAIS

CÂMARA MUNICIPAL DE SARZEDO - ESTADO DE MINAS GERAIS
FLS: 91
ASS.

OFÍCIO: 08 /2023

DE: CONTROLADORIA GERAL DO MUNICÍPIO.
PARA: CÂMARA MUNICIPAL DE SARZEDO.
ASSUNTO: SOLICITAÇÃO – REUNIÃO.
Data: 31/07/2023.

CÂMARA MUNICIPAL DE SARZEDO
Recebemos dia: 01/08/2023
Hora: 09:33
ASSINATURA - RECEPÇÃO

À
Ilustríssima Senhora Daniela Cristina Teixeira Salles.
Presidente(a) Da Câmara de Vereadores do Município de Sarzedo.
Rua Prof. Efigênia M Pinheiro, 199 - Centro, Sarzedo - MG, 32450-000.

Venho, por meio deste, solicitar respeitosamente a Vossa Excelência a convocação de uma reunião especial junto aos nobres vereadores, a fim de prestar esclarecimentos sobre os recursos financeiros contemplados perante o Comitê Gestor dos recursos do dano moral coletivo, decorrente de 272 vidas ceifadas pela VALE S.A, em decorrência do rompimento da barragem B1, em Brumadinho, recurso este disponibilizado para construção do hospital e compra de equipamentos.

Como representantes do Poder Executivo, compreendemos a importância da transparência e da prestação de contas à sociedade. Nesse sentido, buscamos estreitar a relação entre os Poderes Executivo e Legislativo, apresentando de forma detalhada os as etapas sobre a captação deste recurso para a área da saúde.

É nosso compromisso assegurar o bom uso dos recursos públicos, garantindo a eficiência e a eficácia das ações e investimentos na saúde da população. Acreditamos que, ao compartilhar informações sobre os projetos e os resultados alcançados, fortalecemos a parceria em prol do bem-estar de nossa comunidade.

Dessa forma, contamos com a compreensão de Vossa Excelência para que seja agendada a data mais breve possível para a realização dessa importante reunião, permitindo-nos apresentar detalhes sobre a destinação dos recursos.

Reafirmamos a disponibilidade de nossa equipe para fornecer todos os esclarecimentos necessários e responder a quaisquer questionamentos que possam surgir durante a reunião.

Certos de contar com a colaboração de Vossa Excelência e dos dignos vereadores na busca pela transparência e aprimoramento contínuo de nossa gestão, agradecemos a atenção dedicada ao presente pleito.

Atenciosamente,

THALLES BERNARD CAMPOS:08471202603

Assinado de forma digital por THALLES BERNARD CAMPOS:08471202603
Dados: 2023.07.31 16:05:44 -03'00'

CONTROLADORIA GERAL
SARZEDO-MG