# ATOS do EXECUTIVO

## Gabinete do Prefeito

### LEI Nº 942/2005

Cria o Programa de Apoio à Formação Acadêmica e Profissional – PRÓ-FORMAÇÃO, para estudante de Ensino Superior, Ensino Médio de Educação Profissional Técnica e de Formação de Professores e dá outras providências.

**O PREFEITO DO MUNICÍPIO DE RIO DAS OSTRAS**, Estado do Rio de Janeiro, no uso de suas atribuições legais, faço saber que a Câmara Municipal **APROVOU** e eu **SANCIONO** a seguinte:

L E I:

**Art. 1º** - Fica criado o Programa Pró-Formação, destinado à estudante do Ensino Superior, de Ensino Médio Técnico Profissionalizante e de Formação de Professores.

**Art. 2º** - O Programa Pró-Formação consiste em proporcionar experiência prática na linha de formação do estudante através de sua participação como estagiário nas atividades e programas, inclusive sociais, desenvolvidos pelos órgãos municipais, órgãos públicos de esfera diversa, entidades públicas e privadas, ONG´s e empresas sediadas no município.

**Art. 3º** - O estágio não cria vínculo empregatício de qualquer natureza, podendo o estudante beneficiário do programa ser contemplado com bolsa de estágio mensal.

**Art.4º** - Poderá se inscrever para participar do Programa o estudante que comprovar:

I - estar regularmente matriculado em curso Ensino Superior, de Ensino Médio Técnico Profissionalizante e de Formação de Professores em instituição de ensino pública ou privada, devidamente credenciada e autorizada de acordo com as normas de regência.

II - não possuir outra formação acadêmica no mesmo nível de ensino;

III - ser domiciliado no Município de Rio das Ostras há mais de 02 (dois) anos;

**Parágrafo Único**: A participação no Programa para cursandos de 1º período do Nível Superior em instituições de Ensino fora do Município só será concedido, na hipótese da não existência do respectivo curso no Município de Rio das Ostras, atendidos todos os outros requisitos para participação no Programa.

**Art.5º** - São causas que levarão à perda do benefício:

I – a conclusão, abandono do curso ou o trancamento da matrícula;

II - a reprovação no período letivo;

III - o não cumprimento das regras e termos estabelecidos na execução do estágio.

IV – a verificação, a qualquer tempo, da não veracidade das informações prestadas.

**Art. 6º** - O Poder Executivo regulamentará esta Lei no prazo de trinta dias, contado da data de sua publicação.

**Art.7º** - As despesas oriundas desta Lei correrão por conta de dotação orçamentária própria.

**Art.8º** - Esta lei entrará em vigor na data da sua publicação, revogadas as disposições em contrário, em especial da Lei 869/04.

Gabinete do Prefeito, 22 de julho de 2005.

**CARLOS AUGUSTO CARVALHO BALTHAZAR**
Prefeito do Município de Rio das Ostras

### LEI Nº 943/2005

Substitui o Programa de Transporte Escolar Universitário pelo Programa Bolsa Transporte e dá outras providências.

**O PREFEITO DO MUNICÍPIO DE RIO DAS OSTRAS**, Estado do Rio de Janeiro, no uso de suas atribuições legais, faço saber que a Câmara Municipal **APROVOU** e eu **SANCIONO** a seguinte:
L E I:

**Art. 1º** - Fica criado o Programa de Bolsa Transporte, especificamente para o segundo semestre do ano letivo de 2005 e primeiro semestre do ano letivo de 2006, em substituição ao Programa de Transporte Escolar Universitário, até então desenvolvido.

**Art. 2º** - Os beneficiários do Programa de Bolsa Transporte serão os mesmos até então atendidos pelo Programa de Transporte Escolar Universitário.

**Art. 3º** - O Programa Bolsa Transporte será executado através de repasse em pecúnia aos seus beneficiários em valor equivalente ao que o município despende para a execução do Programa de Transporte Universitário.

**Art.4º** - Ato do Poder Executivo estabelecerá os valores e a forma de repasse aos beneficiários deste programa, levando-se em consideração a distância até o município da instituição de ensino.

**Art. 5º** - O Programa de Bolsa Transporte terá sua duração até o final do primeiro semestre do ano de 2006.

**Art. 6º** - Os beneficiários somente poderão participar de um dos Programas Municipais de apoio à formação acadêmica em vigor.

**Art. 7º** - Durante a vigência do Programa Bolsa Transporte o beneficiário poderá optar por migrar para o Programa de Apoio à Formação Acadêmica e Profissional – PRÓ-FORMAÇÃO.

**Art. 8º** - O Poder Executivo regulamentará esta Lei no prazo de trinta dias, contado da data de sua publicação.

**Art. 9º** - As despesas oriundas desta Lei correrão por conta de dotação orçamentária própria.

**Art. 7º** - Esta lei entrará em vigor na data da sua publicação, revogadas as disposições em contrário.

Gabinete do Prefeito, 22 de julho de 2005.

**CARLOS AUGUSTO CARVALHO BALTHAZAR**
Prefeito do Município de Rio das Ostras

### LEI Nº 944/2005

Dá nova estrutura Organizacional aos Quadros de Pessoal do Município de Rio das Ostras, cria e extingue Órgãos, cria cargo de Agente Político, cria e extingue Cargos em Comissão e dá outras providências.

**O PREFEITO DO MUNICÍPIO DE RIO DAS OSTRAS**, Estado do Rio de Janeiro, no uso de suas atribuições legais, faz saber que a Câmara Municipal aprovou e ele SANCIONOU a seguinte Lei:

**Art. 1º** - Fica criada, no Quadro Geral do Município, **a Secretaria Municipal de Ciência e Tecnologia – SECT, em conformidade com o artigo 13, artigo 14, inciso V, parágrafo único, e artigo 16 da Lei Municipal 900/2004.**

Parágrafo Único – São atribuições próprias da Secretaria Municipal de Ciência e Tecnologia:

I. Propor e coordenar a política de ciência, tecnologia e inovação voltada para a sustentabilidade do município;
II. Identificar e propor ações que promovam a adequada infra-estrutura para o pleno desenvolvimento das atividades de ciência, tecnologia e inovação;
III. Fomentar ações que promovam o Ensino Técnico, Tecnológico e Superior através da manutenção de convênios e a implantação de benefícios que possam reverter para o desenvolvimento social e econômico do município;
IV. Promover e desenvolver a política de Educação Profissional do município visando a qualificação e requalificação do munícipe para o mercado de trabalho;
V. Valorizar e estimular o papel de capacitação e inovação tecnológica estabelecendo planos e programas especialmente através de parcerias com as demais esferas de governo, instituições de pesquisa, instituições de fomento e outras entidades que se dediquem ao tema;
VI. Elaborar, assessorar e orientar a execução de projetos de introdução de inovações tecnológicas que promovam a racionalização de métodos e procedimentos na execução das atividades dos órgãos da Administração;
VII. Coordenar, desenvolver e executar as atividades relacionadas com a informática no dimensionamento, montagem e manutenção das unidades de processamento de dados, na elaboração de programas, na produção de serviços e na operação dos equipamentos;
VIII. Orientar os órgãos das Secretarias, na utilização do processamento eletrônico de dados para a agilização de atividades;
IX. Elaborar e executar projetos de informatização introduzindo tecnologia avançada, promovendo a racionalização de métodos e procedimentos.

**Art. 2º** - Em função da alteração estrutural ora proposta, o Organograma Geral do Município, o Organograma da Secretaria Municipal de Administração e o Organograma da Secretaria Municipal de Ciência e Tecnologia e seus Quadros de Cargos passam a ser os seguintes, em conformidade com os Anexos I, II, III desta lei.

**Art. 3º** - Em função da alteração estrutural ora proposta o Quadro de Cargos em Comissão passa a ser o seguinte, em conformidade com o Anexo IV desta lei.

**Art. 4º** - Em função da alteração estrutural ora proposta o Quadro de Cargos Efetivos passa a ser o seguinte, em conformidade com o Anexo V desta lei.

**Art. 5º** - Fica aprovada a estrutura básica do Poder Executivo do Município de Rio das Ostras, na forma dos Organogramas e Quadros de Pessoal, anexos desta Lei.
I – Órgãos da Chefia do Poder Executivo:

Gabinete do Prefeito – GAB;
Procuradoria Geral do Município – PROGEM;
Secretaria Municipal de Planejamento – SECPLAN;
Secretaria Municipal de Administração – SEMAD;
Secretaria Municipal de Fazenda – SEMFAZ;
Secretaria Extraordinária de Governo – PROURBE;
Secretaria Municipal de Auditoria e Controle Interno – SEMACI;
Secretaria Municipal de Comunicação Social – SECOM;
Assessoria de Programas Especiais – APE.

II – Órgão de Ação Setorial de Governo:

Secretaria Municipal de Meio Ambiente, Agricultura e Pesca – SEMAP;
Secretaria Municipal de Urbanismo, Obras e Serviços Públicos – SEMUOSP;
Secretaria Municipal de Turismo, Indústria e Comércio – SEMTIC;
Secretaria Municipal de Educação – SEMED;
Secretaria Municipal de Saúde – SEMUSA;
Secretaria Municipal de Bem Estar Social – SEMBES;
Secretaria Municipal de Ciência e Tecnologia – SECT;
Secretaria Municipal de Guarda e Trânsito – SETRAN;
Secretaria Municipal de Esporte e Lazer – SEMEL.

III – Órgãos da Administração Indireta:

Fundação Rio das ostras de Cultura – FROC;
Instituto de Previdência e Assistência dos Servidores Municipais de Rio das Ostras – IPASRO.

**Art. 6º** -Ficam extintas a Assessoria de Ciência e Tecnologia, a Assessoria de Informática e o Departamento de Processamento de Dados – DEPD;

§ 1º- Tendo em vista a extinção das Assessorias citadas no caput deste artigo, passa a integrar o orçamento da Secretaria Municipal de Ciência e Tecnologia os orçamentos das referidas Assessorias.

§ 2º - Tendo em vista a extinção da Assessoria de Informática, passam a integrar o quadro funcional da Secretaria Municipal de Ciência e Tecnologia, os cargos a seguir:
Cargos Comissionados:
Diretor de Unidade – CC4 – 01 (uma) vaga;
Diretor de Departamento – CC4 – 01 (uma) vaga.
Funções Gratificadas:
Encarregado – FG3 – 06 (seis) vagas.
**Cargos efetivos**:
Analista de Sistemas – 05 (cinco) vagas;
Programador – 05 (cinco) vagas;
Técnico em Informática – 09 (nove) vagas;
Agente Administrativo – 08 (oito) vagas;
Auxiliar Administrativo – 03 (três) vagas.

§ 3º - Tendo em vista a extinção da Assessoria de Ciência e Tecnologia, passam a integrar o quadro funcional da Secretaria Municipal de Ciência e Tecnologia, os cargos provenientes do Gabinete, a seguir:
**Cargo Comissionado**:
Assessor de Ensino, Ciência e Tecnologia - CC2 – 02 (duas) vagas,
Secretária – CC5 – 01 (uma) vaga.
Cargo Efetivo
Agente Administrativo – 02 (duas) vagas,
Auxiliar Administrativo – 01 (uma) vaga.
§ 4º A Unidade Nossa Casa passa a chamar-se Centro Municipal de Inclusão Digital.

**Art. 7º** - Ficam criados, no Quadro Geral de Pessoal do Município, na estrutura da Secretaria Municipal de Ciência e Tecnologia, os cargos de Direção e Assessoramento Superior e vagas discriminadas:
Secretário Municipal – DAS1 – 01 (uma) vaga,
Subsecretário – DAS2 – 01 (uma) vaga.

**Art. 8º** - Ficam criados, no Quadro Geral do Município, na estrutura da Secretaria Municipal de Ciência e Tecnologia, os órgãos discriminados:

Departamento de Ciência e Tecnologia – DECT,
Departamento de Logística e Sistemas de Informação – DELSI.

**Art. 9º** - Fica criado, no Quadro de Pessoal do Município, na estrutura da Secretaria Municipal de Ciência e Tecnologia, no quadro de Cargos em Comissão, 01(um) cargo de Assessor de Tecnologia da Informação – CC1;

**Art. 10º** - Fica Extinto do Quadro Geral de Pessoal do Município, na estrutura do Gabinete, o cargo de Administrador;

**Art. 11º** – Fica acrescido do Quadro Geral de Pessoal do Município, na estrutura da Secretaria Municipal de Ciência e Tecnologia, o cargo de Diretor de Departamento CC4 - 01 (uma) vaga;

**Art. 12º** - Fica extinto, do Quadro Geral do Município, na estrutura da Secretaria Municipal de Administração, do Departamento de Material e Almoxarifado - DEMA, o órgão discriminado:
Divisão de Protocolo e Arquivo Geral – DIPAG.

**Art. 13º** - Fica criado, no Quadro Geral do Município, na estrutura da Secretaria Municipal de Administração, o órgão discriminado:
Departamento de Protocolo e Arquivo Geral – DEPAG;

**Art. 14º** - Fica criado, no Quadro Geral do Município, na estrutura da Secretaria Municipal de Administração, para atender a estrutura do Departamento de Material e Almoxarifado – DEMA, o órgão discriminado:
Divisão de Controle e Pesquisa de Preços - DICOP.

**Art 15º** - Ficam acrescidas, no Quadro Geral de Pessoal do Município, na estrutura da Secretaria Municipal de Administração, nos Cargos Comissionados discriminados, as vagas indicadas:
Assistente I – CC2 - 03 (três) vagas;
Diretor de Departamento – CC4 - 01 (uma) vaga.

**Art. 16º** - Ficam acrescidas, no Quadro Geral de Pessoal do Município, na estrutura da Secretaria Municipal de Administração, nos Cargos Efetivos discriminados, as vagas indicadas:
Eletricista de Automóveis – 01 (uma) vaga;
Mecânico de Automóveis – 02 (duas) vagas.

**Art. 17º** - O Poder Executivo regulamentará esta Lei no prazo de até 60 dias, através de decreto, dispondo acerca da nomenclatura, da estrutura e das atribuições de seus órgãos e respectivos cargos.

**Art.18º** - As despesas decorrentes da implantação e aplicação da presente Lei correrão por conta das dotações orçamentárias próprias.

**Art.19º** - Esta Lei entrará em vigor a partir da publicação, revogando-se as disposições em contrário.

Gabinete do Prefeito, 22 de julho de 2005.

**CARLOS AUGUSTO CARVALHO BALTHAZAR**
Prefeito do Município de Rio das Ostras

**ANEXO I DA LEI Nº 944/2005**
**PODER EXECUTIVO MUNICIPAL**




**ORGAOS DA CHEFIA DO PODER EXECUTIVO**

**Assessoria de Programas Especiais - APE**

**Administração Distrital - AD**

**Agência de Saneamento - AS**
**Gabinete do Prefeito - GAB**
**Procuradoria Geral do Município - PROGEM**
**Secretaria Municipal de Planejamento - SECPLAN**
**Secretaria Municipal de Administração - SEMAD**

**Secretaria Municipal de Fazenda - SEMFAZ**
**Secretaria Extraordinária de Governo - PRO-URBE**
**Secretaria Municipal de Auditoria e Controle Interno - SEMACI**
**Secretaria Municipal de Comunicação Social - SECOM**

**ORGAOS DE AÇAO SETORIAL DE GOVERNO**
**Secretaria Municipal de Meio Ambiente, Agricultura e Pesca - SEMAP**
**Secretaria Municipal de Urbanismo, Obras e Serviços Públicos - SEMUOSP**
**Secretaria Municipal de Turismo, Indústriae Comércio - SEMTIC**
**Secretaria Municipal de Educação - SEMED**
**Secretaria Municipal de Saúde - SEMUSA**
**Secretaria Municipal de Bem Estar Social - SEMBES**
**Secretaria Municipal de Ciência e Tecnologia - SECT**
**Secretaria Municipal de Guarda e Trânsito - SETRAN**
**Secretaria Municipal de Esporte e Lazer - SEMEL**

**ÓRGÃOS DA ADMINISTRAÇÃO INDIRETA**
**Fundação Rio das Ostras de Cultura - FROC**
**Instituto de Previdência e Assistência dos Servidores de Rio das Ostras - IPASRO**

| GABINETE DO PREFEITO - GAB | | |
|---|---|---|
| AGENTES POLÍTICOS | Símbolo | Qtd. |
| Prefeito | PR1 | 1 |
| Vice-Prefeito | PR2 | 1 |
| Chefe de Gabinete | DAS1 | 1 |
| TOTAL | | 3 |
| CARGOS COMISSIONADOS | Símbolo | Qtd. |
| Chefe da Assessoria Programas Especiais | CC1 | 1 |
| Assistente I | CC2 | 4 |
| Assistente II | CC3 | 2 |
| Assistente III | CC5 | 2 |
| Secretário Executivo | CC6 | 2 |
| Secretária | CC6 | 3 |
| Administrador Distrital | CC7 | 3 |
| TOTAL | | 17 |
| FUNÇÕES GRATIFICADAS | Símbolo | Qtd. |
| TOTAL | | 0 |
| CARGOS EFETIVOS | | Qtd. |
| Agente Administrativo | | 5 |
| Auxiliar Administrativo | | 3 |
| TOTAL | | 8 |

## ANEXO II DA LEI Nº 944/2005

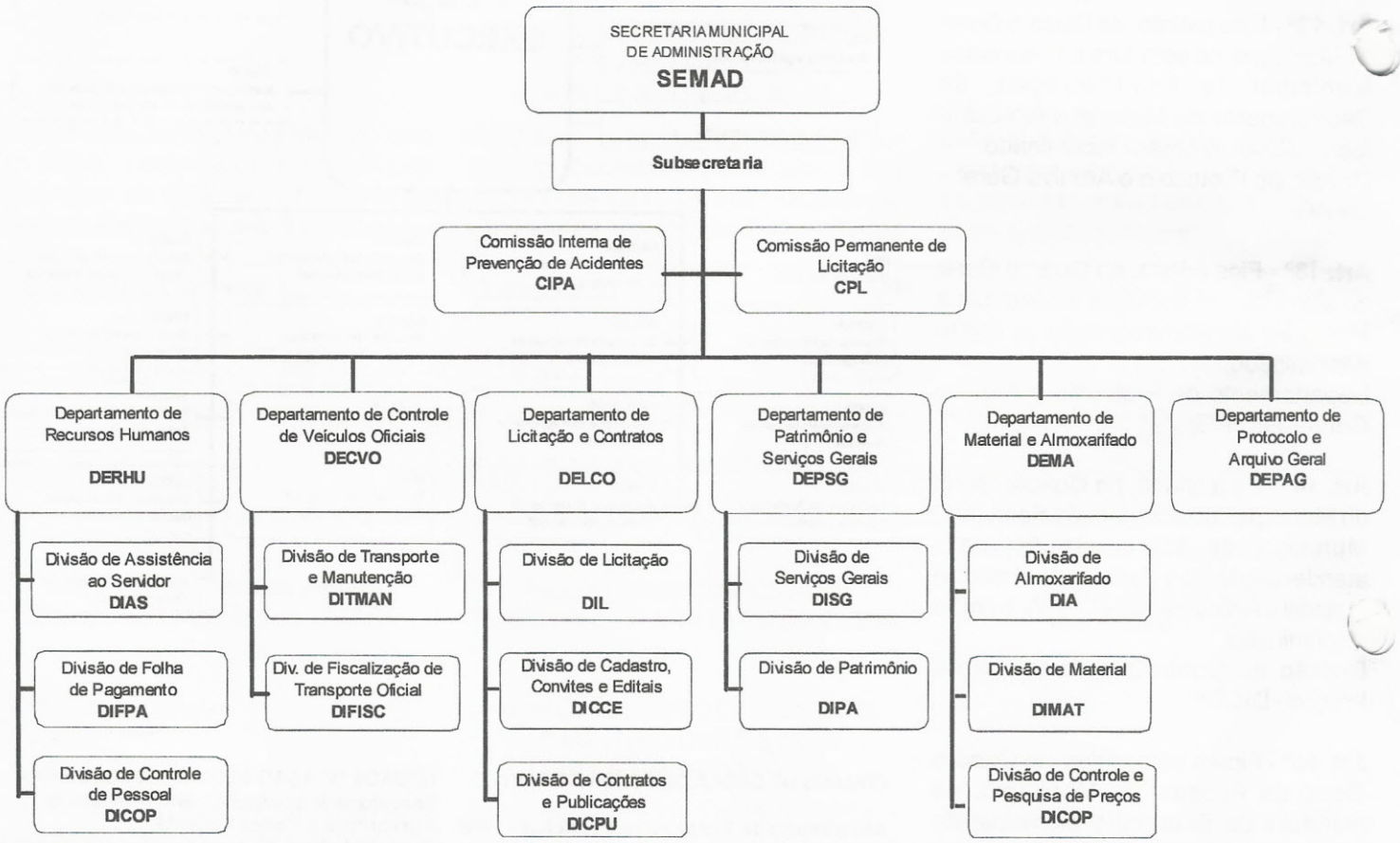


**SECRETARIA MUNICIPAL DE ADMINISTRAÇÃO - SEMAD**
**SUBSECRETARIA**
**Comissão Interna de Prevenção de Acidentes - CIPA**

**Comissão Permanente de Licitação - CPL**
**DEPARTAMENTO DE RECURSOS HUMANOS - DERHU**
**Divisão de Assistência aos Servidores - DIAS**
**Divisão de Folha de Pagamento - DIFPA**

**Divisão de Controle de Pessoal - DICOP**
**DEPARTAMENTO DE CONTROLE DE VEÍCULOS OFICIAIS - DECVO**
**Divisão de Transporte e Manutenção - DITMAN**
**Divisão de Ficalização deTransporte Oficial - DIFISC**

**DEPARTAMENTO DE LICITAÇAO E CONTRATOS - DELCO**
**Divisão de Licitação - DIL**
**Divisão de Cadastro, Convites e Editais - DICCE**
**Divisão de Contratos e Publicações - DICPU**
**DEPARTAMENTO DE PATRIMÔNIO E SERVIÇOS GERAIS - DEPSG**
**Divisão de Serviços Gerais - DISG**
**Divisão de Patrimônio - DIPA**
**DEPARTAMENTO DE MATERIAL E ALMOXARIFADO - DEMA**

**Divisão de Almoxarifado - DIA**

**Divisão de Material - DIMAT**
**DEPARTAMENTO DE PROTOCOLO E ARQUIVO GERAL - DEPAG**

## ANEXO IV DA LEI Nº 944/2005

Tabela de Agentes Políticos, Cargos Comissionados e Funções Gratificadas

| Nº de Ordem | Cargos e Funções | Simbologia | Qtd. Total | Cargos Comissionados | Funções Gratificadas |
|---|---|---|---|---|---|
| 1 | Prefeito | PR1 | 1 | | |
| 2 | Vice-Prefeito | PR2 | 1 | | |
| 3 | Secretário Municipal | DAS1 | 14 | | |
| 4 | Secretário Extraordinário de Governo | DAS1 | 1 | | |
| 5 | Procurador Geral do Município | DAS1 | 1 | | |
| 6 | Chefe de Gabinete | DAS1 | 1 | | |
| 7 | Subsecretário Municipal | DAS2 | 7 | 3.960,00 | |
| 8 | Subprocurador-Geral do Município | DAS2 | 1 | 3.960,00 | |
| 9 | Coordenador do Fundo Municipal | DAS2 | 3 | 3.960,00 | |
| 10 | Diretor Geral do Hospital | DAS2 | 1 | 3.960,00 | |
| 11 | Chefe da Assessoria de Programas Especiais | CC1 | 1 | 2.831,40 | |
| 14 | Diretor Técnico do Hospital | CC1 | 1 | 2.831,40 | |
| 15 | Diretor Administrativo do Hospital | CC1 | 1 | 2.831,40 | |
| 16 | Diretor de Pronto Socorro | CC1 | 1 | 2.831,40 | |
| 17 | Assessor Jurídico | CC1 | 4 | 2.831,40 | |
| 18 | Assessor de Tecnologia da Informação | CC1 | 1 | 2.831,40 | |
| 19 | Assessor de Administração Tributária | CC2 | 1 | 2.453,88 | |
| 20 | Assessor de Ensino, Ciência e Tecnologia | CC2 | 2 | 2.453,88 | |
| 21 | Coordenador de Enfermagem | CC2 | 1 | 2.453,88 | |
| 22 | Assistente I | CC2 | 47 | 2.453,88 | |
| 23 | Assistente II | CC3 | 27 | 2.265,12 | |
| 24 | Gerente de Pronto Socorro Municipal | CC4 | 1 | 1.716,00 | |
| 25 | Gerente do Centro de Saúde | CC4 | 1 | 1.716,00 | |
| 26 | Gerente da Policlínica | CC4 | 1 | 1.716,00 | |
| 27 | Gerente do Centro de Reabilitação | CC4 | 1 | 1.716,00 | |
| 28 | Diretor de Departamento | CC4 | 62 | 1.716,00 | |
| 29 | Presidente da Comissão de Licitação | CC4 | 2 | 1.716,00 | |
| 30 | Diretor de Unidade | CC4 | 8 | 1.716,00 | |
| 31 | Secretário Executivo | CC5 | 22 | 1.132,56 | |
| 32 | Secretária | CC5 | 8 | 1.132,56 | |
| 33 | Gerente de Programas Especiais | CC5 | 6 | 1.132,56 | |
| 34 | Gerente de Unidades Esportivas | CC5 | 8 | 1.132,56 | |
| 35 | Gerente de Projetos Especiais | CC5 | 10 | 1.132,56 | |
| 36 | Administrador Distrital | CC6 | 3 | 943,80 | |
| 37 | Assistente Jurídico de Comis. de Sindic. e Inquérito Administrativo | FG1 | 2 | | 660,66 |
| 38 | Presidente de Comissão de Sindicância e Inquérito Administrativo | FG1 | 2 | | 660,66 |
| 39 | Presidente de Avaliação de Desempenho | FG1 | 2 | | 660,66 |
| 40 | Inspetor de Segurança | FG1 | 10 | -- | 660,66 |
| 41 | Gerente de Unidade de Saúde | FG1 | 11 | -- | 660,66 |
| 42 | Coordenador de Programa de Saúde | FG1 | 5 | -- | 660,66 |
| 43 | Coordenador de Programa de Saúde Oral | FG1 | 1 | -- | 660,66 |
| 44 | Coordenador da Execução Fiscal | FG1 | 1 | -- | 660,66 |
| 45 | Chefe de Equipe de Enfermagem | FG1 | 2 | -- | 660,66 |
| 46 | Chefe de Equipe de Plantão | FG2 | 14 | -- | 566,28 |
| 47 | Chefe de Divisão | FG2 | 62 | -- | 566,28 |
| 48 | Coordenador de Segmento | FG2 | 39 | -- | 566,28 |
| 49 | Membro Vogal da Comissão de Avaliação e Desempenho | FG2 | 4 | | 566,28 |
| 50 | Secretário de Comissão de Sindicância e Inquérito Administrativo | FG2 | 2 | | 566,28 |
| 51 | Membro Vogal da Comissão de Sindicância e Inquérito Administrativo | FG3 | 6 | | 462,00 |
| 52 | Encarregado | FG3 | 81 | -- | 462,00 |
| 53 | Diretor De Escola A – de 501 alunos em diante | DE1 | 11 | -- | 943,80 |
| 54 | Diretor De Escola B – de 201 a 500 alunos | DE2 | 20 | -- | 755,04 |
| 55 | Diretor De Escola C – até 200 alunos | DE3 | 6 | -- | 660,66 |
| 56 | Diretor Adjunto A – de 501 alunos em diante | DA1 | 17 | -- | 660,66 |
| 57 | Diretor de Creche | DC1 | 4 | -- | 660,66 |
| | TOTAL | | 553 | | |

# ANEXO V DA LEI Nº 944/2005

## QUADRO GERAL DE PESSOAL
## Prefeitura Municipal de Rio das Ostras

| CARGOS | GAB | PROGEM | SECPLAN | SEMAD | SEMFAZ | SEMACI | SECOM | SEMAP | SEMUOSP | SEMTIC | SEMED | SEMUSA | SEMBES | SECT | SETRAN | SEMEL | Total Geral | Vencimentos | Criação de vagas |
|---|---|---|---|---|---|---|---|---|---|---|---|---|---|---|---|---|---|---|---|
| Administrador | | | 1 | 1 | 1 | | | | | | | 2 | | | | | 5 | 1.963,85 | 0 |
| Administrador Hospitalar | | | | | | | | | | | | 1 | | | | | 1 | 1.963,85 | 0 |
| Agente Administrativo | 5 | 6 | 11 | 78 | 33 | 7 | 11 | 20 | 16 | 6 | 146 | 86 | 38 | 10 | 13 | 15 | 501 | 669,84 | 0 |
| Agente Tributário | | | | | 16 | | | | | | | | | | | | 16 | 669,84 | 0 |
| Agente de Saneamento | | | | | | | | | | | | 10 | | | | | 10 | 669,84 | 0 |
| Auxiliar de Cozinheiro | | | | | | | | | | | | 4 | | | | | 4 | 369,60 | 0 |
| Almoxarife | | | | | | | | | | | | 2 | | | | | 2 | 465,17 | 0 |
| Analista de Sistemas | | | | | | | | | | | | | | 5 | | | 5 | 1.386,24 | 0 |
| Arquiteto | | | | | | | | | 12 | | | | | | | | 12 | 1.963,84 | 0 |
| Assistente Social | | | | | | | | | | | | 21 | 16 | | | | 37 | 1.386,24 | 0 |
| Atendente de Cons. Dentário | | | | | | | | | | | | 17 | | | | | 17 | 465,17 | 0 |
| Auxiliar Administrativo | 3 | 1 | 6 | 34 | 7 | 2 | | 10 | 10 | 8 | | 56 | 37 | 4 | 9 | 16 | 203 | 465,17 | 0 |
| Auxiliar de Enfermagem | | | | | | | | | | | | 117 | | | | | 117 | 465,17 | 0 |
| Auxiliar de Fisioterapia | | | | | | | | | | | | 4 | | | | | 4 | 465,17 | 0 |
| Auxiliar de Laboratório | | | | | | | | | | | | 5 | | | | | 5 | 465,17 | 0 |
| Auxiliar de Radiologia | | | | | | | | | | | | 18 | | | | | 18 | 465,17 | 0 |
| Auxiliar de Serviços Gerais | | | | 313 | | | | 14 | 33 | 4 | | | 16 | | | 2 | 382 | 369,60 | 0 |
| Bacharel Comunic. Social | | | | | | | 4 | | | | | | | | | | 4 | 1.963,85 | 0 |
| Bacharel em Turismo | | | | | | | | | | 3 | | | | | | | 3 | 1.963,85 | 0 |
| Bibliotecário | | | | | | | | | | | 2 | | | | | | 2 | 1.963,85 | 0 |
| Biólogo | | | | | | | | 6 | | | | 1 | | | | | 7 | 1.386,85 | 0 |
| Bioquímico | | | | | | | | | | | | 3 | | | | | 3 | 1.386,24 | 0 |
| Contador | | | 1 | | 1 | 1 | | | | | | | | | | | 3 | 1.963,85 | 0 |
| Citotécnico | | | | | | | | | | | | 2 | | | | | 2 | 669,84 | 0 |
| Copeira | | | | | | | | | | | | 8 | | | | | 8 | 369,60 | 0 |
| Cozinheiro | | | | | | | | | | | | 32 | | | | | 32 | 437,98 | 0 |
| Desenhista Projetista | | | | | | | | | 2 | | | | | | | | 2 | 669,84 | 0 |
| Economista | | | 1 | | | 1 | | | | | | | | | | | 2 | 1.963,85 | 0 |
| Eletricista de Automóveis | | | | 2 | | | | | | | | | | | | | 2 | 545,46 | 1 |
| Enfermeiro | | | | | | | | | | | | 24 | | | | | 24 | 1.386,24 | 0 |
| Enfermeiro II | | | | | | | | | | | | 7 | | | | | 7 | 1.801,92 | 0 |
| Enfermeiro III | | | | | | | | | | | | 6 | | | | | 6 | 1.963,84 | 0 |
| Enfermeiro Sanitarista | | | | | | | | | | | | 3 | | | | | 3 | 1.386,24 | 0 |
| Engenheiro Agrônomo | | | | | | | | 3 | | | | | | | | | 3 | 1.963,84 | 0 |
| Engenheiro Civil | | | | | | | | | 14 | | | | | | | | 14 | 1.963,84 | 0 |
| Engenheiro Elétrico | | | | | | | | | 1 | | | | | | | | 1 | 1.963,84 | 0 |
| Engenheiro Florestal | | | | | | | | 1 | | | | | | | | | 1 | 1.963,84 | 0 |
| Engenheiro Sanitarista | | | | | | | | | | | | 3 | | | | | 3 | 1.963,84 | 0 |
| Engenheiro do Trabalho | | | | | | | | | | | | 1 | | | | | 1 | 1.963,84 | 0 |
| Estatístico | | | 1 | | | | | | | | | | | | | | 1 | 1.963,84 | 0 |
| Farmacêutico | | | | | | | | | | | | 5 | | | | | 5 | 1.386,24 | 0 |
| Fiscal de Obras e Posturas | | | | | | | | | 27 | | | | | | | | 27 | 600,00 | 0 |
| Fiscal de Meio Ambiente | | | | | | | | 8 | | | | | | | | | 8 | 669,94 | 0 |
| Fiscal de Transportes | | | | | | | | | | | | | | | 6 | | 6 | 600,00 | 0 |
| Fiscal de Tributos | | | | | 10 | | | | | | | | | | | | 10 | 600,00 | 0 |
| Fiscal de Tributos II | | | | | 5 | | | | | | | | | | | | 5 | 1.963,85 | 0 |
| Fiscal Sanitário | | | | | | | | | | | | 55 | | | | | 55 | 600,00 | 0 |
| Fisioterapeuta | | | | | | | | | | | | 9 | | | | | 9 | 1.386,24 | 0 |
| Fonoaudiólogo | | | | | | | | | | | | 11 | | | | | 11 | 1.386,24 | 0 |
| Fotógrafo | | | | | | | 4 | | | | | | | | | | 4 | 730,73 | 0 |
| Guarda Municipal | | | | | | | | | | | | | | | 315 | | 315 | 614,40 | 0 |
| Guarda Sanitário | | | | | | | | | | | | 10 | | | | | 10 | 465,17 | 0 |

| | | | | | | | | | | | | | | | | | | | |
|---|---|---|---|---|---|---|---|---|---|---|---|---|---|---|---|---|---|---|---|
| Jornalista | | | | | | 3 | | | | | | | | | | 3 | 1.963,85 | 0 |
| Mecânico de Automóveis | | | 3 | | | | | | | | | | | | | 3 | 545,46 | 2 |
| Merendeira | | | | | | | | | | 165 | | | | | | 165 | 437,98 | 0 |
| Médico Acupunturista | | | | | | | | | | | 2 | | | | | 2 | 1.386,24 | 0 |
| Médico Anestesiologista | | | | | | | | | | | 8 | | | | | 8 | 1.386,24 | 0 |
| Médico Anestesiologista II | | | | | | | | | | | 8 | | | | | 8 | 1.801,92 | 0 |
| Médico Angiologista | | | | | | | | | | | 2 | | | | | 2 | 1.386,24 | 0 |
| Médico Cardiologista | | | | | | | | | | | 7 | | | | | 7 | 1.386,24 | 0 |
| Médico Cirurgião Geral | | | | | | | | | | | 4 | | | | | 4 | 1.386,24 | 0 |
| Médico Cirurgião Geral II | | | | | | | | | | | 7 | | | | | 7 | 1.801,92 | 0 |
| Médico Clínico Geral | | | | | | | | | | | 26 | | | | | 26 | 1.386,24 | 0 |
| Médico Clínico Geral II | | | | | | | | | | | 7 | | | | | 7 | 1.801,92 | 0 |
| Médico de Esportes | | | | | | | | | | | 2 | | | | | 2 | 1.386,24 | 0 |
| Médico de Família | | | | | | | | | | | 7 | | | | | 7 | 3.702,60 | 0 |
| Médico Dermatologista | | | | | | | | | | | 3 | | | | | 3 | 1.386,24 | 0 |
| Médico do Trabalho | | | | | | | | | | | 6 | | | | | 6 | 1.386,24 | 0 |
| Médico Endocrinologista | | | | | | | | | | | 2 | | | | | 2 | 1.386,24 | 0 |
| Médico Fisiatra | | | | | | | | | | | 1 | | | | | 1 | 1.386,24 | 0 |
| Médico Gastroenterologista | | | | | | | | | | | 2 | | | | | 2 | 1.386,24 | 0 |
| Médico Geriatra | | | | | | | | | | | 2 | | | | | 2 | 1.386,24 | 0 |
| Médico Ginec. Obstetra | | | | | | | | | | | 28 | | | | | 28 | 1.386,24 | 0 |
| Médico Ginec. Obstetra II | | | | | | | | | | | 7 | | | | | 7 | 1.801,92 | 0 |
| Médico Homeopata | | | | | | | | | | | 2 | | | | | 2 | 1.386,24 | 0 |
| Médico Infectologista | | | | | | | | | | | 2 | | | | | 2 | 1.386,24 | 0 |
| Médico Intensivista | | | | | | | | | | | 8 | | | | | 8 | 1.386,24 | 0 |
| Médico Nefrologista | | | | | | | | | | | 1 | | | | | 1 | 1.386,24 | 0 |
| Médico Neurologista | | | | | | | | | | | 3 | | | | | 3 | 1.386,24 | 0 |
| Médico Neuropediatra | | | | | | | | | | | 1 | | | | | 1 | 1.386,24 | 0 |
| Médico Oftamologista | | | | | | | | | | | 2 | | | | | 2 | 1.386,24 | 0 |
| Médico Ortopedista | | | | | | | | | | | 6 | | | | | 6 | 1.386,24 | 0 |
| Médico Ortopedista II | | | | | | | | | | | 7 | | | | | 7 | 1.801,92 | 0 |
| Médico Otorrinolaringologista | | | | | | | | | | | 2 | | | | | 2 | 1.386,24 | 0 |
| Médico Patologista | | | | | | | | | | | 2 | | | | | 2 | 1.386,24 | 0 |
| Médico Pediatra | | | | | | | | | | | 46 | | | | | 46 | 1.386,24 | 0 |
| Médico Pediatra II | | | | | | | | | | | 21 | | | | | 21 | 1.801,92 | 0 |
| Médico Pneumologista | | | | | | | | | | | 2 | | | | | 2 | 1.386,24 | 0 |
| Médico Psiquiatra | | | | | | | | | | | 4 | | | | | 4 | 1.386,24 | 0 |
| Médico Radiologista | | | | | | | | | | | 3 | | | | | 3 | 1.386,24 | 0 |
| Médico Radiologista II | | | | | | | | | | | 7 | | | | | 7 | 1.801,92 | 0 |
| Médico Reumatologista | | | | | | | | | | | 1 | | | | | 1 | 1.386,24 | 0 |
| Médico Sanitarista | | | | | | | | | | | 2 | | | | | 2 | 1.386,24 | 0 |
| Médico Socorrista | | | | | | | | | | | 23 | | | | | 23 | 1.386,24 | 0 |
| Médico Socorrista II | | | | | | | | | | | 19 | | | | | 19 | 1.801,92 | 0 |
| Médico Urologista | | | | | | | | | | | 2 | | | | | 2 | 1.386,24 | 0 |
| Médico Veterinário | | | | | | | | 3 | | | 3 | | | | | 6 | 1.386,24 | 0 |
| Motorista | | | | 110 | | | | | | 10 | | | | | | 120 | 490,91 | 0 |
| Nutricionista | | | | | | | | | | 2 | 09 | 2 | | | | 13 | 1.386,24 | 0 |
| Nutricionista II | | | | | | | | | | | 3 | | | | | 3 | 1.963,85 | 0 |
| Odontólogo | | | | | | | | | | | 51 | | | | | 51 | 1.386,24 | 0 |
| Odontólogo II | | | | | | | | | | | 7 | | | | | 7 | 1.801,92 | 0 |
| Odontólogo Buco Maxilo | | | | | | | | | | | 1 | | | | | 1 | 1.386,24 | 0 |
| Odontólogo Endodontista | | | | | | | | | | | 4 | | | | | 4 | 1.386,24 | 0 |
| Odontólogo Imaginologista | | | | | | | | | | | 1 | | | | | 1 | 1.386,24 | 0 |
| Operador de Máquinas | | | | | | | | 5 | 8 | | | | | | | 13 | 545,46 | 0 |
| Pedagogo | | | | | | | | | | 25 | | 1 | | | | 26 | 995,03 | 0 |
| Pintor Letrista | | | | | | | 1 | | | | | | | | | 1 | 465,17 | 0 |
| Procurador Municipal | | 3 | | | | | | | | | | | | | | 3 | 1.386,24 | 0 |
| Procurador Municipal I | | 5 | | | | | | | | | | | | | | 5 | 2.079,36 | 0 |
| Professor I | | | | | | | | | | 778 | | | | | | 778 | 654,55 | 0 |
| Professor II Ciências | | | | | | | | | | 26 | | | | | | 26 | 995,03 | 0 |

| | | | | | | | | | | | | | | | | | | | |
|---|---|---|---|---|---|---|---|---|---|---|---|---|---|---|---|---|---|---|---|
| Professor II Ed. Artística | | | | | | | | | | | 26 | | | | | | 26 | 995,03 | 0 |
| Professor II Ed. Física | | | | | | | | | | | 31 | | 11 | | | 18 | 60 | 995,03 | 0 |
| Professor II Geografia | | | | | | | | | | | 20 | | | | | | 20 | 995,03 | 0 |
| Professor II História | | | | | | | | | | | 22 | | | | | | 22 | 995,03 | 0 |
| Professor II Inglês | | | | | | | | | | | 16 | | | | | | 16 | 995,03 | 0 |
| Professor II Matemática | | | | | | | | | | | 40 | | | | | | 40 | 995,03 | 0 |
| Professor II Português | | | | | | | | | | | 40 | | | | | | 40 | 995,03 | 0 |
| Programador | | | | | | | | | | | | | | 5 | | | 5 | 669,84 | 0 |
| Psicólogo | | | | | | | | | | | | 19 | | | | | 19 | 1.386,24 | 0 |
| Técnico Agrícola | | | | | | | | 4 | | | | | | | | | 4 | 669,84 | 0 |
| Técnico de Ap. Gessado | | | | | | | | | | | | 7 | | | | | 7 | 669,84 | 0 |
| Técnico de Enfermagem | | | | | | | | | | | | 65 | | | | | 65 | 669,84 | 0 |
| Técnico de Higiene Dental | | | | | | | | | | | | 11 | | | | | 11 | 669,84 | 0 |
| Técnico de Laboratório | | | | | | | | | | | | 25 | | | | | 25 | 669,84 | 0 |
| Técnico em Contabilidade | | | 4 | 2 | 11 | 7 | | | | | 1 | 2 | | | | | 27 | 669,84 | 0 |
| Técnico em Edificações | | | | | | | | | 8 | | | | | | | | 8 | 669,84 | 0 |
| Técnico em Informática | | | | | 1 | | | | | | | | | 9 | | | 10 | 669,84 | 0 |
| Técnico em Radiologia | | | | | | | | | | | | 23 | | | | | 23 | 669,84 | 0 |
| Técnico em Seg. do Trabalho | | | | | | | | | | | | 1 | | | | | 1 | 669,84 | 0 |
| Técnico em Turismo | | | | | | | | | | 8 | | | | | | | 8 | 669,84 | 0 |
| Técnico Visa | | | | | | | | | | | | 10 | | | | | 10 | 669,84 | 0 |
| Telefonista | | | | 5 | | | | | | | | 16 | | | 3 | | 24 | 465,17 | 0 |
| Terapeuta Ocupacional | | | | | | | | | | | | 9 | | | | | 9 | 1.386,24 | 0 |
| Topógrafo | | | | | | | | | 6 | | | | | | | | 6 | 730,73 | 0 |
| Total por Órgão | 8 | 15 | 25 | 548 | 85 | 18 | 23 | 74 | 137 | 29 | 1350 | 1087 | 121 | 33 | 346 | 51 | 3948 | | 3 |

## DECRETO Nº 044/2005

**O PREFEITO DO MUNICÍPIO DE RIO DAS OSTRAS,** Estado do Rio de Janeiro, no uso de suas atribuições legais e nos termos da Lei Municipal nº 900/2004.

**D E C R E T A**

**Art. 1º** - Fica aberto Crédito Adicional Suplementar, nas dotações orçamentárias constantes do anexo deste decreto , na importância de R$ 9.942.000,00 (nove milhões, novecentos e quarenta e dois mil reais) em favor da Secretaria de Saúde.

**Art. 2º** - Os recursos para atender o artigo 1º deste Decreto, serão provenien-tes de anulação na importância de igual valor e nos termos do artigo 43, § 1º, inciso III da Lei Federal nº 4.320/64, em conformidade com o anexo do presente Decreto.

**Art. 3º** - Este Decreto entra em vigor na data de sua publicação.

Gabinete do Prefeito, 22 de julho de 2005.

**CARLOS AUGUSTO CARVALHO BALTHAZAR**
Prefeito do Município de Rio das Ostras

## ANEXO ÚNICO DO DECRETO Nº 044/2005

02 - PREFEITURA MUNICIPAL DE RIO DAS OSTRAS

| PROGRAMA DE TRABALHO | DESPESA | ANULAÇÃO | REFORÇO |
|---|---|---|---|
| 02.09 - 10.301.0099.2.174 | 3.3.90.32 - 0.1.04 | - | 800.000,00 |
| Assistência Social | 3.3.90.39 - 0.1.04 | - | 4.100.000,00 |
| 02.09 - 10.302.0084.2.330 | 3.3.90.30 - 0.1.04 | - | 2.200.000,00 |
| Manutenção do Hospital Municipal | 3.3.90.39 - 0.1.04 | - | 42.000,00 |
| 02.09 - 10.302.0085.1.328 | | | |
| Construção de Unidade de Saúde Praia Âncora | 4.4.90.51 - 0.1.04 | - | 1.100.000,00 |
| 02.09 - 10.302.0105.2.335 | | | |
| Manutenção de Unidades de Saúde | 3.3.90.30 - 0.1.04 | - | 1.700.000,00 |
| 02.10 - 18.541.0024.2.405 | | | |
| Manutenção de Praças, Jardins e Parques | 3.3.90.39 - 0.1.04 | 1.000.000,00 | - |
| 02.11 - 15.451.0056.1.082 | | | |
| Construção de Praça | 4.4.90.51 - 0.1.04 | 406.500,00 | - |
| 02.12 - 23.661.0058.1.355 | | | |
| Construção do Centro de Eventos | 3.3.90.39 - 0.1.04 | 500.000,00 | - |
| 02.13 - 27.122.0001.2.061 | | | |
| Manutenção da Semel | 4.4.90.52 - 0.1.04 | 30.000,00 | - |
| 02.13 - 27.812.0122.1.300 | | | |
| Ampliação, Const. e Ref. de Áreas Multifuncionais de Esporte e Lazer | 4.4.90.52 - 0.1.04 | 250.000,00 | - |
| 02.13 - 27.812.0122.1.301 | | | |
| Promoção Eventos Esportivos | 3.3.90.39 - 0.1.04 | 50.000,00 | - |
| 02.13 - 27.812.0122.1.356 | | | |
| Construção da Cidade da Natação | 4.4.90.51 - 0.1.04 | 2.000.000,00 | - |
| 02.13 - 27.812.0122.2.063 | | | |
| Promoção Eventos de Lazer, Torneios Nacionais e Internacionais | 3.3.90.39 - 0.1.04 | 200.000,00 | - |
| 02.13 - 27.812.0122.2.071 | | | |
| Aquisição de Material Esportivo para os Núcleos | 4.4.90.52 - 0.1.04 | 150.000,00 | - |
| 02.13 - 27.812.0122.2.494 | | | |
| Alug. Ônib., Micro-Ônibus, e Van P/ Atender a Proj. e Atividades | 3.3.90.39 - 0.1.04 | 80.000,00 | - |
| 02.14 - 12.243.0072.1.225 | | | |
| Creche para Todos | 4.4.90.51 - 0.1.04 | 1.455.500,00 | - |
| 02.16 - 12.122.0005.1.178 | | | |
| Construção da Casa da Educação | 4.4.90.51 - 0.1.04 | 1.230.000,00 | - |
| 02.16 - 12.364.0135.1.260 | | | |
| Construção do Campus Universitário | 4.4.90.51 - 0.1.04 | 340.000,00 | - |
| 02.17 - 15.122.0001.2.116 | | | |
| Capacitação de Profissionais da Área | 3.3.90.39 - 0.1.04 | 14.000,00 | - |
| 02.17 - 15.451.0103.1.117 | | | |
| Revitalização Urbano-Ambiental | 3.3.90.39 - 0.1.04 | 236.000,00 | - |
| 02.18 - 12.364.0135.1.260 | 4.4.90.51 - 0.1.04 | 600.000,00 | - |
| Construção do Campus Universitário | 4.4.90.52 - 0.1.04 | 1.400.000,00 | - |
| | TOTAL | 9.942.000,00 | 9.942.000,00 |