Câmara Municipal de Cascavel

ESTADO DO PARANÁ

CÂMARA MUNICIPAL DE CASCAVEL
Recebido em 14/02/2017
Protocolo

INDICAÇÃO N° 124 DE 2017.

(Autor: Vereador Fernando Hallberg/PPL)

Excelentíssimo Senhor Presidente da Câmara Municipal de Cascavel.

O Vereador Fernando Hallberg/PPL nos termos que regem o art. 116 do Regimento Interno desta Casa de Leis propõe a Mesa Diretora, após a sua leitura no Pequeno Expediente, seja encaminhada esta Indicação ao Poder Executivo Municipal, perante a Secretaria de Esporte e Lazer, realize as providências necessárias para a manutenção e reforma do Ginásio Odilon Reinhardt (Ginásio da Neva).

É a Indicação. Sala das Sessões. Cascavel, 13 de fevereiro de 2017.

Fernando Hallberg

Vereador/PPL

Justificação

A presente indicação se faz necessária para que se tome as medidas urgentes para reforma e otimização do Ginásio Odilon Reinhardt. O local apresenta condições precárias de utilização - inclusive desrespeitando normas municipais de segurança e bem-estar. Seguem as situações que precisam de atenção:

No interior do ginásio temos os banheiros com uma estrutura muito antiga, pintura em péssimas condições, paredes apenas com reboco e azulejos manchados. A iluminação é precária em ambos os banheiros e os mesmos não possuem acessibilidade para um portador de necessidades especiais.

Há apenas um bebedouro de água, localizado na entrada dos vestiários dos atletas. A população que está no parque ou nas quadras do ginásio tem que vir ate este local para ter acesso a água.

Em uma das caixas para mangueira de incêndio encontramos várias sacolas de lixo. O extintor no fundo da quadra não está sinalizado de maneira adequada.

A pintura externa do ginásio está velha, não é possível identificar o nome do ginásio. Identifica-se muitos sinais de vandalismo, mesmo com a presença de um guarda patrimonial 24 horas por dia. No passado havia uma placa na entrada do ginásio, agora removida – permanecendo apenas as garras de ferro.

CONFERIDO DIRETORIA LEGISLATIVA

A lanchonete dentro do ginásio está abandonada, não tem sido limpa nem organizada.

No entorno do ginásio, vários bancos de concreto estão quebrados e sem pintura. O parquinho para as crianças não apresenta possibilidade de uso, a areia do parque é velha e muito suja, além de estar cheia de lixo e dejetos - o que pode gerar contaminação para crianças. Além disto, nota-se sinais de ferrugem e desgaste nos brinquedos infantis: os balanços estão quebrados e o escorregador já foi invadido pela areia e grama.

As arquibancadas para as quadras externas estão quebradas e com ferro aparente, podendo machucar um cidadão. As grades estão quebradas e enferrujadas. Na quadra de cimento a pintura está desbotada, e apesar da pintura para a prática de basquete, a mesma não oferece a estrutura das cestas. No campo para futebol tem areia em boa parte, assim como lixo dentro da quadra.

Na pista de caminhada no entorno do ginásio há muitas rachaduras, falta pintura para a sinalização e boa parte da pista foi invadida pelo gramado. Pode-se notar lixo (galhos, garrafas e restos de móveis) na quadra do ginásio.



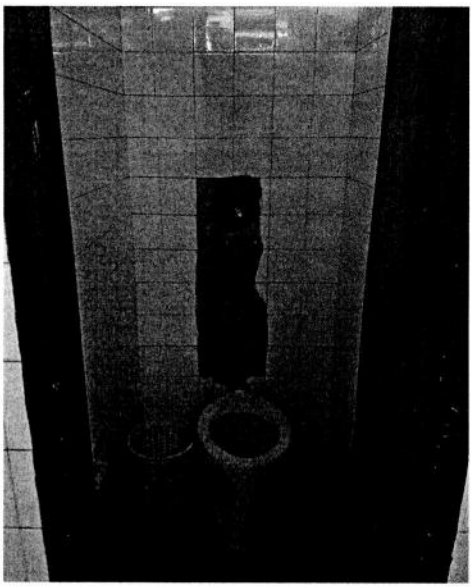

Banheiro feminino no interior do ginásio. Ausência de banheiro com acessibilidade. Presença de um tanque dentro do banheiro.

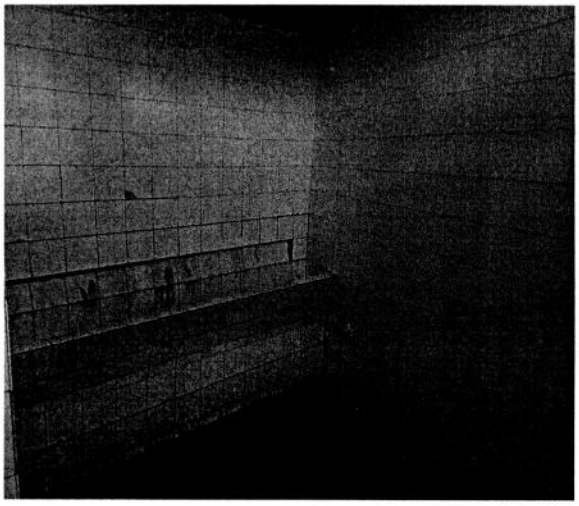


Banheiro masculino no interior do ginásio. Ausência de banheiro com acessibilidade.

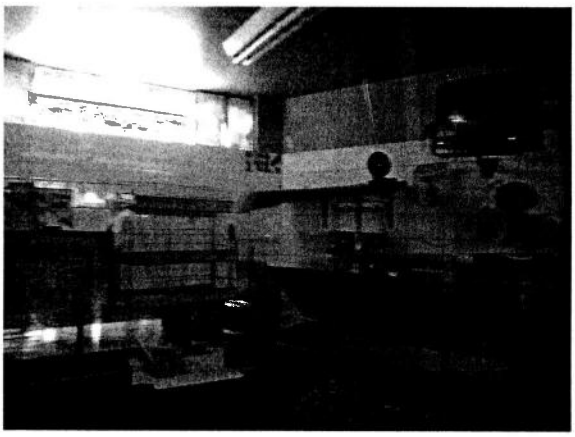
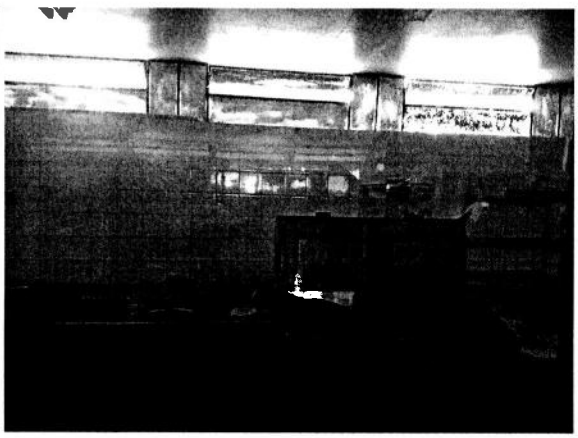

Lanchonete no interior do ginásio.



Bebedouro no interior do ginásio, a lixeira ao lado está quebrada.




Extintor sem sinalização no fundo da quadra e caixa da mangueira de incêndio com sacos de lixo no interior.


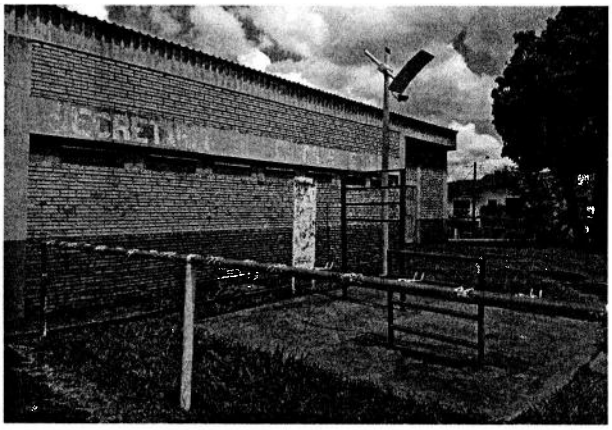

Fachada sem a presença de identificação visual. Pode-se notar os ferros da antiga placa.




Parquinho com brinquedos quebrados, areia não apresenta condições de uso para crianças.


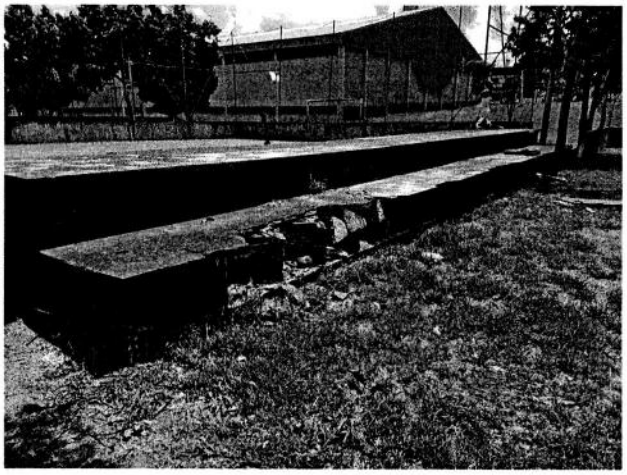

Bancos e arquibancadas quebrados, pode-se notar ferro aparente nas arquibancadas.

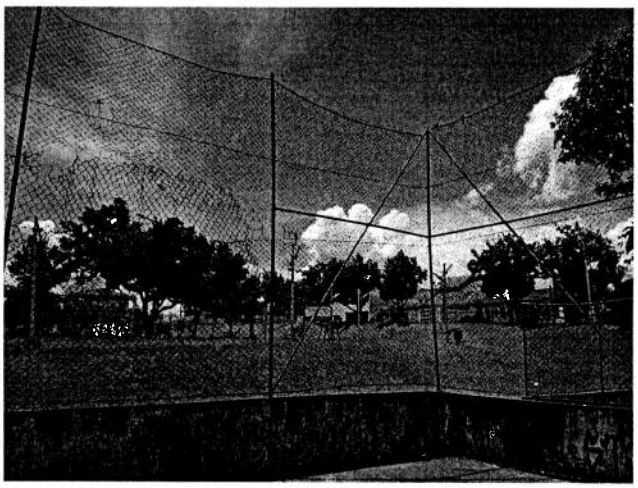


As grades das quadras estão danificadas, com muitos buracos, em alguns pontos já não possuem redes.


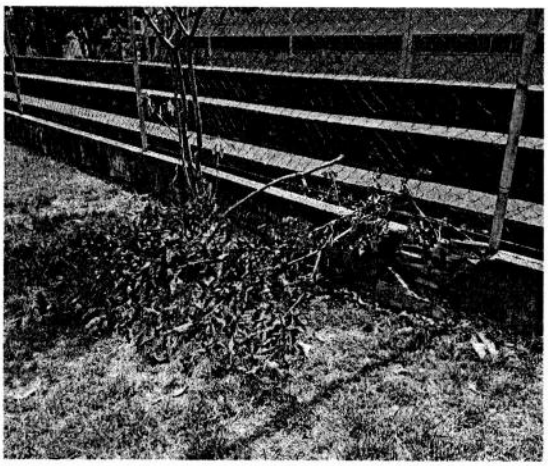

Quadra de futebol com muita areia e lixo nas laterais.



A pintura da quadra necessita de manutenção e não possui as cestas de basquete.