Câmara Municipal de Cascavel

ESTADO DO PARANÁ

CÂMARA MUNICIPAL DE CASCAVEL
Recebido em: 23/ 11/21
Protocolo

REQUERIMENTO Nº 390 , DE 2021.

Excelentíssimo Senhor Presidente da Câmara Municipal de Cascavel,

REQUEREMOS nos termos do art. 149, § 1º do Regimento Interno desta Casa de Leis, que seja encaminhado expediente a Senhora Márcia Aparecida Baldini, Secretária Municipal de Educação solicitando informações sobre a Escola Divanete Alves Brito Da Silva.

1. Qual a situação da licitação das obras da Escola Municipal Divanete Alves Brito Da Silva? Em que etapa se encontra o processo de licitação para reforma e qual é o prazo previsto para retomada das obras?

2. Qual o planejamento desta Secretaria para a segurança dos servidores e estudantes diante dos riscos sanitários e de acidentes no local?

3. Considerando a necessidade de intervenção urgente, qual o planejamento de adequação do local, hoje insalubre e de risco para a comunidade escolar? Há a previsão de instalação de ar condicionado, tendas, refeitório e bebedouros no salão comunitário?

4. A escola na situação em que se encontra, possui autorização da Vigilância Sanitária e do Corpo de Bombeiros para receber os estudantes? Se não possui, qual foi o parâmetro utilizado para a liberação destes ambientes?

5. Tendo em vista os entulhos, acúmulo de poeira e o calor escaldante com a mínima ventilação, quais as condições sanitárias essas crianças estão expostas ao lancharem no ginásio?

6. Retomando a obra, qual a perspectiva de tempo para entrega da reforma e a efetiva ocupação do espaço escolar? Há algum outro local, nas proximidades, que possa oferecer maior segurança e conforto à comunidade escolar?

É o que requer. Sala das Sessões.
Cascavel, 22 de novembro de 2021.

Professora Liliam
Vereadora/PT

CONFERIDO
DIRETORIA LEGISLATIVA

Justificativa

Diante de solicitações da comunidade escolar, nosso mandato foi fiscalizar as obras na referida unidade escolar (conforme fotos em anexos), onde constatamos que a situação, além de precária, coloca em risco a saúde e a segurança de todos: alunos e trabalhadores.

O que encontramos foi uma obra sem nenhuma segurança, com muitas aberturas para a rua, sem condições de serem vigiadas pelo guarda patrimonial. Espaços adaptados, sem ventilação ou iluminação, onde servidores e os 438 estudantes se amontoam junto a móveis, equipamentos e muita sujeira. As zeladoras terceirizadas, definitivamente sem nenhuma condição de manter o espaço limpo no atual cenário de adaptação.

Tudo o que está ao alcance dos servidores está sendo realizado, porém há situações que excedem as condições da escola. Comoveu este mandato ver o esforço dos servidores para tornar o local minimamente funcional, buscando doações e custeando com os parcos recursos próprios itens de primeira necessidade. Nesse sentido, nos estranha que haja heterogeneidade entre as unidades da Rede Municipal de Educação de Cascavel. As grandes diferenças entre as condições estruturais e de pessoal impactam na qualidade da educação oferecida, evidentemente, para atender nossa infância, que merece tratamento igualitário.

Para tanto, as informações acima elencadas são as dúvidas que precisam ser sanadas à opinião pública. Esperamos, pois, as respostas ao solicitado.

CONFERIDO
Tathyana
DIRETORIA LEGISLATIVA

Anexos



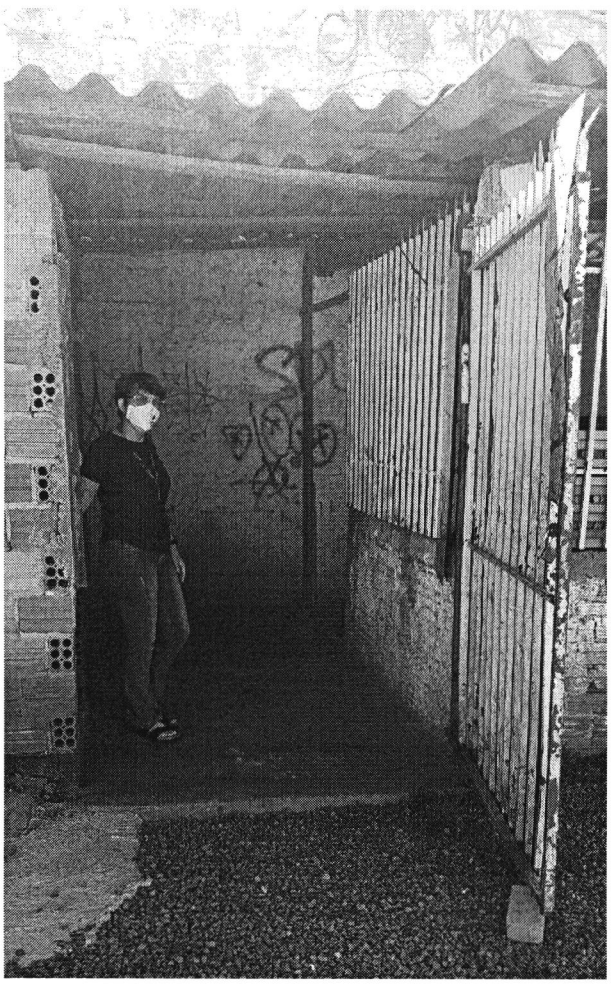

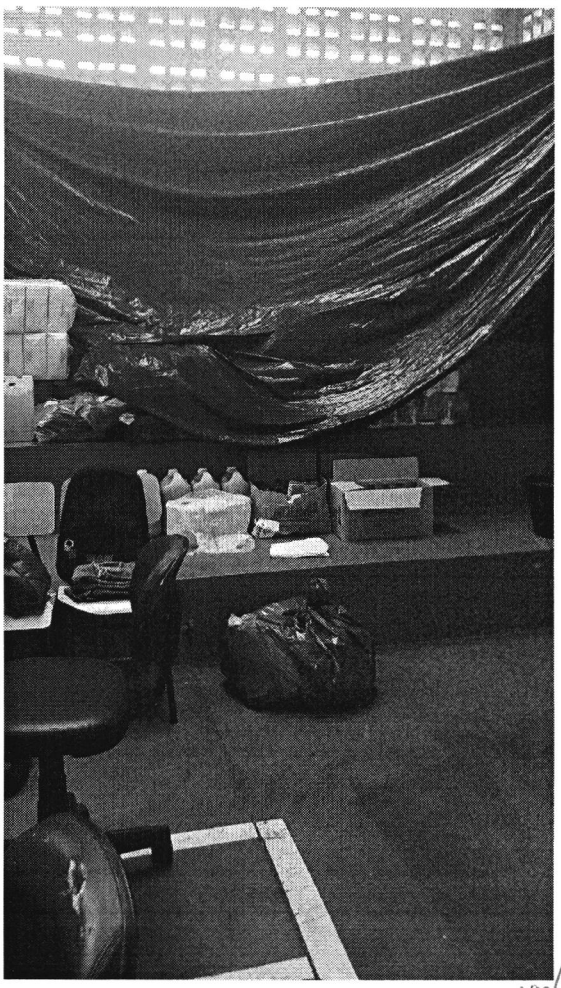

CONFERIDO
DIRETORIA LEGISLATIVA





CONFERIDO
Tatiyana
DIRETORIA LEGISLATIVA





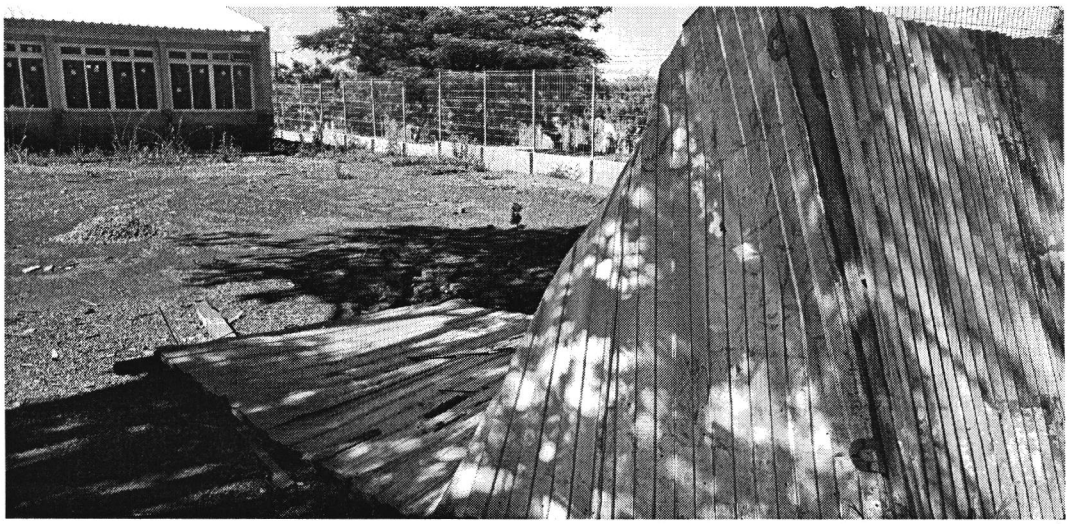

Rua Pernambuco, 1843 - Centro - CEP 85810-021 - Cascavel - Paraná
Fone |45| 3321-8800 - Fax |45| 3321-8881 - www.camaracascavel.pr.gov.br - e-mail: admin@camaracascavel.pr.gov.br

CONFERIDO
DIRETORIA LEGISLATIVA

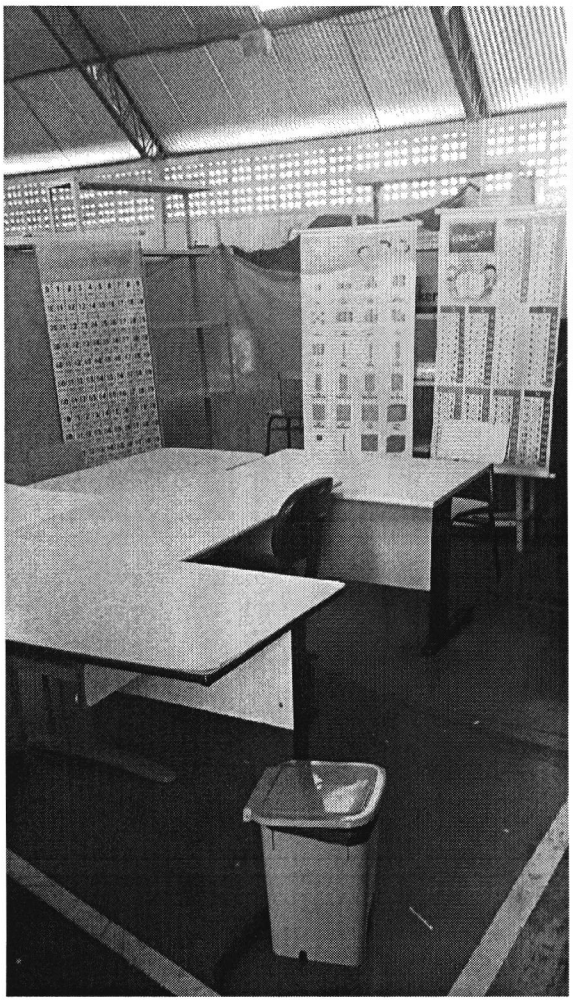

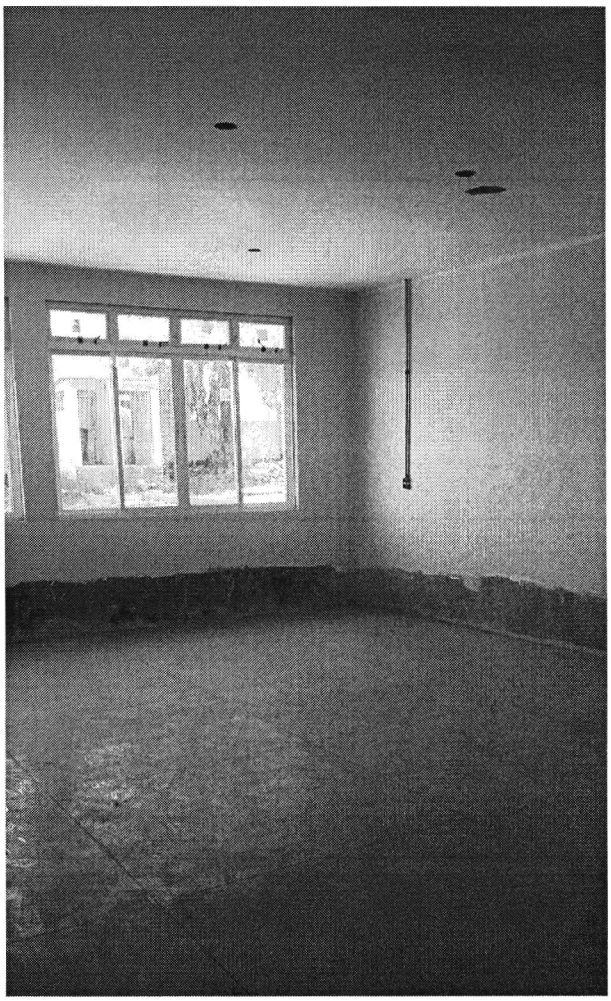

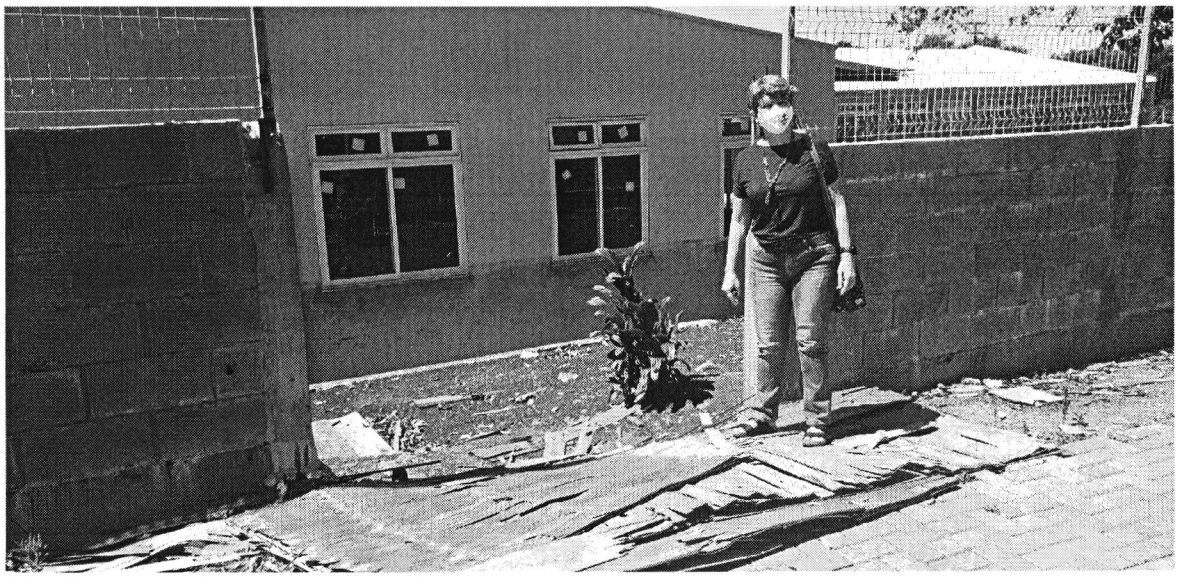

CONFERIDO
SECRETARIA LEGISLATIVA