C Â M A R A M U N I C I P A L D E S Ã O V I C E N T E

12ª Sessão Ordinária da 3ª Sessão Legislativa da
18ª Legislatura realizada em 18 de abril de 2023

***

- Às 14h29, sob a Presidência do Sr. Adilson da Farmácia e a Secretaria do Sr. Tiago Peretto, é feita a chamada, verificando-se:

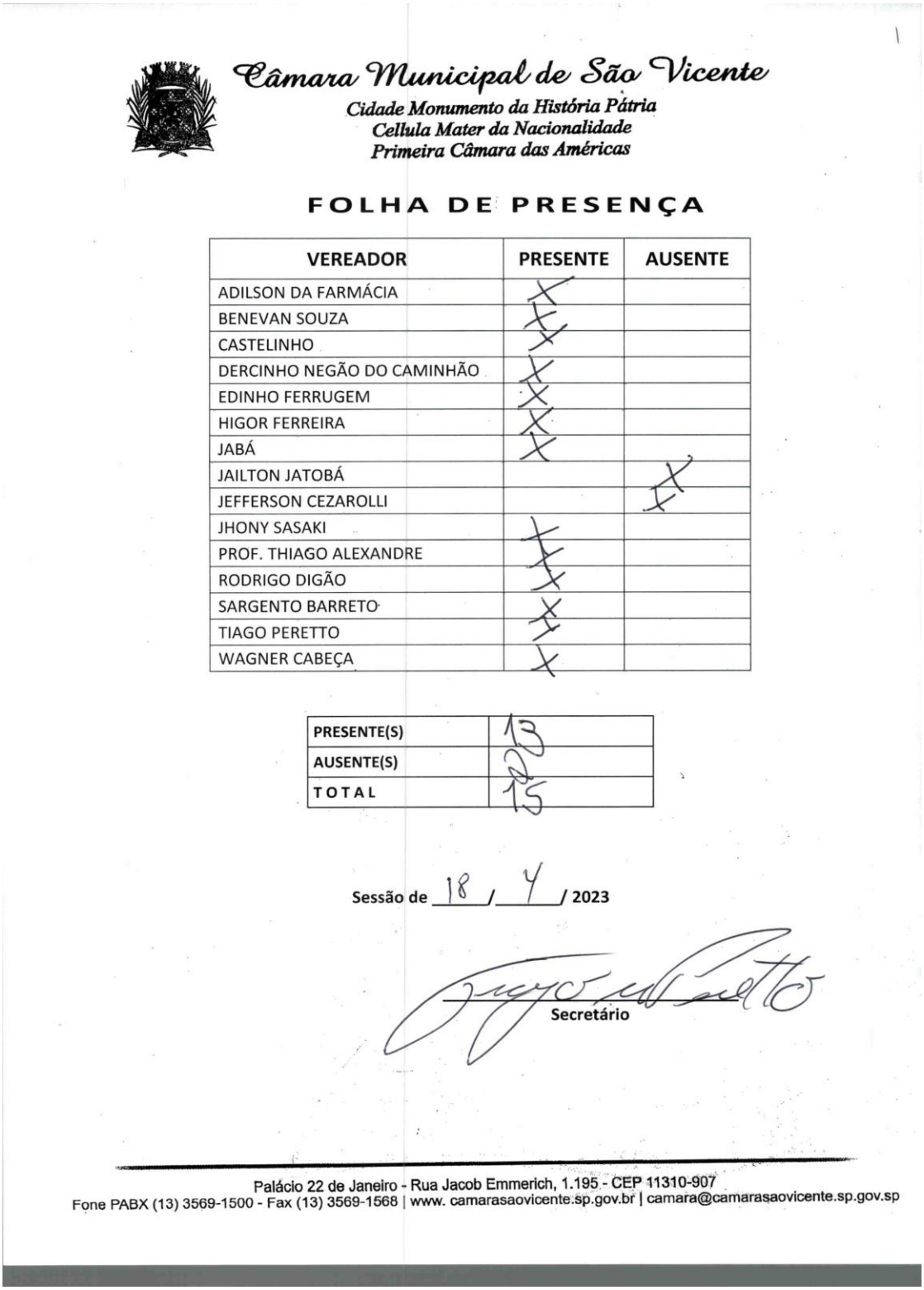

Câmara Municipal de São Vicente
Cidade Monumento da História Pátria
Cellula Mater da Nacionalidade
Primeira Câmara das Américas

FOLHA DE PRESENÇA

VEREADOR	PRESENTE	AUSENTE
ADILSON DA FARMÁCIA	X	
BENEVAN SOUZA	X	
CASTELINHO	X	
DERCINHO NEGÃO DO CAMINHÃO	X	
EDINHO FERRUGEM	X	
HIGOR FERREIRA	X	
JABÁ	X	
JAILTON JATOBÁ		X
JEFFERSON CEZAROLLI		X
JHONY SASAKI	X	
PROF. THIAGO ALEXANDRE	X	
RODRIGO DIGÃO	X	
SARGENTO BARRETO	X	
TIAGO PERETTO	X	
WAGNER CABEÇA	X	

PRESENTE(S)	13
AUSENTE(S)	02
TOTAL	15

Sessão de 18 / 4 / 2023

Secretário

Palácio 22 de Janeiro - Rua Jacob Emmerich, 1.195 - CEP 11310-907
Fone PABX (13) 3569-1500 - Fax (13) 3569-1568 | www. camarasaovicente.sp.gov.br | camara@camarasaovicente.sp.gov.sp

***

O SR. PRESIDENTE – Responderam a chamada 13 Srs. Vereadores. Havendo número legal, sob a graça e proteção de Deus, declaro aberta a presente sessão ordinária.

Solicito ao Sr. 1.º Secretário Sr. Tiago Peretto que proceda à leitura do Expediente da Mesa.

***

- Passa-se ao

EXPEDIENTE DA MESA

***

O SR. SECRETÁRIO – (Lê)

M E N S A G E M – Do Sr. Prefeito, encaminhando Projeto de Lei, que autoriza o Poder Executivo a permitir a utilização, pelo Clube de Malha e Lazer Tancredo Neves, durante o prazo de 5 anos, de área de 210 m² no Conjunto Residencial Tancredo Neves e dá outras providências. (Mensagem 25/23)

O F Í C I O – Do Sr. Prefeito Municipal encaminhando manifestação da Secretaria de Meio Ambiente, em atenção ao Requerimento n.º 49/23, do Sr. Vereador Jefferson Cezarolli, que solicitou providências com relação ao mau-cheiro ocorrido no bairro Jardim Rio Branco, possivelmente proveniente de atividades de empresas instaladas nas imediações.

***

O SR. PRESIDENTE – Obrigado, Primeiro Secretário.

Hoje é um dia especial para nós, Vereadores, e para a população da Área Continental da cidade, porque vamos dar início a uma sessão ordinária fora do nosso ambiente cotidiano, que é o Plenário da Câmara Municipal. É o que o nosso Regimento Interno chama de Sessão Ordinária Itinerante, que não ocorre há muitos anos.

As últimas sessões itinerantes realizadas nos bairros desta região ocorreram entre os anos de 2009 e 2010. E o motivo de conduzirmos, depois de tantos anos, esta sessão itinerante aqui no Rio Branco - que é a “capital” deste continente - é que a Área Continental completa amanhã 113 anos de existência. Trata-se de um gesto simbólico que muito nos honra, pois muitos ex-vereadores vieram daqui.

Além disso, a Área Continental tem sido o nosso foco nesta gestão, pois tem importância fundamental para o Município. Aliás, é um território tão grande e complexo que foi necessário criar, lá em 1999, uma subprefeitura para administrá-lo. É praticamente uma cidade à parte, que também traz consigo muitos desafios.

Podemos dizer que o desenvolvimento de São Vicente passa necessariamente pelo desenvolvimento da Área Continental, uma das regiões mais importantes da baixada santista. A Câmara e a Prefeitura não

têm medido esforços para corrigir os problemas da região e torná-las prósperas. Exemplo disso são as recentes obras feitas, como o novo Hospital Municipal (antigo CREI) aqui do Rio Branco, bem como o recém- inaugurado Ambiente Municipal de Educação Integral (AMEI) Rei Pelé, a primeira escola em tempo integral da história de São Vicente. E vamos continuar trabalhando para o desenvolvimento de São Vicente e da nossa área continental.

Encerrado o Expediente da Mesa, daremos início ao Expediente dos Srs. Vereadores.

***

- Passa-se ao
EXPEDIENTE DOS SRS. VEREADORES.

***

O SR. PRESIDENTE – Com a palavra o nobre Vereador Wagner Cabeça. V.Exa. dispõe de 10 minutos.

Não esquecemos, não é Vereador Wagner Cabeça, que muitos Vereadores da nossa Casa saíram dessa região da área continental.

O SR. WAGNER CABEÇA – Boa tarde Sr. Presidente, boa tarde aos colegas Vereadores, aos funcionários da Câmara que trabalharam muito para que essa sessão itinerante viesse a acontecer. Fica aqui os meus parabéns para cada um dos senhores que trabalharam desde cedo para que viesse acontecer dessa forma hoje.

Quero desejar o meu boa tarde para cada uma das pessoas que saíram de casa para estar acompanhando aqui nesta escola, no Rio Branco.

Eu costumo dizer que para a gente brilhar aqui – e é essa palavra que eu quero usar – existe toda uma estrutura, todo um corpo por trás.

Então, fica aqui os meus parabéns a cada um dos funcionários.

Sr. Presidente, hoje eu vou fazer uma fala – acredito que todo mundo vai falar – desejando os meus parabéns para essa nossa área continental. Área essa que quem mora aqui há muito tempo vem acompanhando essa grande evolução.

Hoje, por estar eleito vereador, - a gente costuma dizer que a gente não é vereador, a gente está eleito – pode acontecer de na próxima legislatura a gente não estar, eu fico feliz de alguma forma estar contribuindo para o desenvolvimento dessa área continental.

Eu volto a dizer: eu sou cria daqui. Lembro que para ir para São Vicente nós tínhamos que pegar o trem. Muitos aqui fizeram isso.

Descíamos ali na Estação do Rio Branco, pegávamos o P50, - eu lembro até do ônibus – para chegar no Humaitá. Eu sou de lá.

Então, acompanhar essa evolução num espaço curto de tempo, para mim é um espaço curto, evoluiu muito essa nossa área continental.

Eu lembro que não tinha asfalto, não tinha nada.

Nós temos, sim, que dar parabéns também para gestões anteriores que trabalharam muito para a evolução.

Quando eu resolvi a ser candidato a vereador, eu decidi sair de uma zona de conforto, porque ser vereador nesta cidade eu costumo dizer que nada do que a gente faz está bom, tudo é obrigação; – que é isso que a gente escuta: ah, não faz mais do que obrigação – se você faz um trabalho social é porque você quer aparecer.

Então, nada está bom para quem esta na famosa zona de conforto.

Eu gostaria de convidar você que reclama a sair dessa zona de conforto. A cidade precisa de mais pessoas boas sendo candidatas.

Então, vamos falar do que interessa. A gente precisa, sim, olhar para os avanços que vem ocorrendo.

O prefeito Kayo Amado – no meu ponto de vista – está revolucionando esta cidade. A cidade está caminhando a passos largos. Isso se deve, também, ao apoio que ele tem desta Casa aqui. Muitas das coisas que vem acontecendo não seriam possíveis se ele não tivesse o nosso apoio.

Fica aqui os meus parabéns para cada um dos colegas Vereadores que aqui estão, porque, de verdade, nós acordamos já pensando ajudar alguém. Nós acordamos pensando em ajudar a cidade. E todos nós não temos hora para dormi. A gente fica – eu costumo dizer – on-line 24 horas. Fica os meus parabéns para os senhores, também.

Área continental, Feliz Aniversário!

Tem muita coisa para acontecer e vamos continuar caminhando para frente.

Quero fazer uma fala aqui também, - semana passada eu não fiz uma fala – eu quero falar aqui de dois amigos Vereadores. Quero parabenizar o Tiago Alexandre pelo projeto incrível que ele tem “Cabe no Meu Pé”, que teve uma reportagem na “Tribuna”.

Então, fica aqui, meu irmão, os meus parabéns para você porque eu sei o quanto você rala para as coisas acontecerem, para projetos do Estado virem para cá.

Então cara, acompanho de perto. Marcamos até um amistoso com a minha escolinha. Cara, parabéns, você merece muito. A tua equipe merece muito; o Daniel, o Felipe, o Pablo, pessoas que eu conheço, pessoas do bem.

Então ficam aqui meus parabéns pra você.

E quero dar, também, parabéns ao vereador Jatobá que eu vi essa semana nas redes sociais dele que lançou um projeto de caratê, se não me engano.

Foi caratê, vereador? Cara, parabéns! Que projeto lindo, maravilhoso. Quem ganha com isso é a cidade de São Vicente. Pode ter certeza que os senhores estão contribuindo muito para o desenvolvimento dessas crianças. Daqui a pouco eles vão ter 20, 30 anos e vão lembrar: “Eu passei na escolinha do vereador Thiago, eu passei na escolinha do vereador Jatobá”.

Então os senhores merecem, sim, o respeito de todos os colegas vereadores. Vou falar por mim, admiro muito vocês e volto a dizer, estou aqui, estou aprendendo. Muitas pessoas, até os próprios colegas falam: “Wagner, por que você não fala”? Cara, cada um tem um jeito de ser. Essa é a minha natureza, eu fico só observando, tentando pegar o que cada um tem para me ensinar.

Estou muito feliz em estar eleito e ter o privilégio, porque me sinto privilegiado por ter amigos como os senhores. A gente, às vezes, briga e a população precisa saber que a gente briga. Às vezes a gente se desentende em alguns pontos, mas é sempre brigando pela melhoria da nossa cidade. E existe um respeito muito grande entre nós.

Fica aqui o meu muito brigado a cada um dos senhores.

Enfim, é isso. Já falei demais pra quem não fala.

Muito obrigado, senhor presidente!

O SR. PRESIDENTE – Parabéns, Wagner Cabeça, uma das lideranças da Área Continental. V. Exa. mandou muito bem.

Tem a palavra o vereador Tiago Peretto.

V. Exa. dispõe de 10 minutos para fazer uso dos seus trabalhos.

O SR. TIAGO PERETTO – Boa tarde a todos!

Queria aqui dar os parabéns a toda população da Área Continental pelos seus 113 anos de existência. Uma área à parte que tem mais de 160 mil habitantes. Muito maior que várias cidades consideradas de grande porte, é a Área Continental de São Vicente. Pena que, por muitos e muitos anos, ela foi apenas motivo de palanque político para pessoas serem eleitas e não trazerem nenhum tipo de benefício para as comunidades da Área Continental.

A gente anda por aí e escuta falar muito do avanço que está tendo. E a gente fica feliz porque são moradores de São Vicente e que precisam de atenção. Não é uma cidade à parte, faz parte de São Vicente.

Então, a gente que está nessa gestão e tem visto alguns benefícios, alguma evolução, a gente fica contente porque é isso que a gente espera do Poder Público, ao qual a gente faz parte.

Também queria agradecer ao diretor da escola, do Francisco Martins dos Santos, por essa recepção que a gente teve, inclusive

uma salinha com cafezinho para os vereadores. A gente fica feliz. Obrigado, diretor, pela recepção.

Também queria agradecer a presença das pessoas que estão aqui nos acompanhando, porque a gente queria que toda sessão fosse lotada, e a gente vê muitas pessoas da Área Continental que reclamam, às vezes, em redes sociais e a gente vê que não estão aqui, hoje, principalmente alguns que querem estar no nosso lugar daqui a dois anos.

Tem muita gente que critica a gente. Hoje mesmo eu vi *live* na rede social, criticando os 15 vereadores dessa Casa, sendo que essa crítica era algo que a gente não podia fazer nada. A nossa prerrogativa de vereador não nos permitia fazer nada referente ao que eles estavam cobrando. Mas quando você vai ver, são candidatos. Dois possíveis candidatos, amanhã, xingando por não terem respeito nenhum por esse vereador. Xingando os 15 vereadores na rede social apenas para fazer política, porque eles também não dão um pacote de biscoito. Nunca vi dando nada em nenhuma comunidade, nunc vi ajudando ninguém, nunca vi dando a mão para uma senhora para atravessar uma rua. Eles apenas querem usar a gente como bode expiatório pra xingar nas redes sociais. E isso não interfere, porque cada um dos senhores vereadores sabe o trabalho que tem.

Por mais que vocês que querem ser candidatos nos critiquem na rede social, como o Wagner Cabeça elogiou os vereadores na fala anterior, cada vereador aqui sabe seu potencial e sabe o tamanho da sua responsabilidade e que faz diariamente para ser reconhecido no reduto eleitoral.

Por isso e por outras, eu elogio os meus colegas nessa Casa, hoje, e quero lembrar vocês que a eleição está chegando. O que vocês vão ver, agora, de salvador da pátria não é brincadeira. O que vai aparecer, agora, de cara que vai resolver os problemas de São Vicente que não são resolvidos a 491 anos, agora nessa eleição vai aparecer um monte que vai resolver todos os problemas da cidade. E tem aquela meia dúzia de vagabundos que vão ficar indo na rede social xingar a gente. Isso faz parte. Marquem bem a cara dessas figurinhas carimbadas que lá na frente vocês os verão pedindo o seu voto sem propor nenhum tipo de benefício, apenas denegrindo a nossa imagem. Esse é o tipo de política que eles querem fazer, denegrindo a nossa imagem sem bater um prego no sabão.

Então é isso, pessoal.

Eu vou apresentar para vocês, já que estamos falando de Área Continental de São Vicente, não seria mais justo do que eu apresentar uma CEV.

Queria convidar os pares vereadores da Área Continental para participarem, e essa CEV é muito importante porque a gente vai falar de seres humanos, não de quantidade de votos, que é a zona rural da cidade de São Vicente. (Lê)

Senhor Presidente
Senhores Vereadores

Escondidos às margens da Serra do Mar estão os bairros Paratinga e Acaraú, localizados na zona rural de São Vicente. A região é muito conhecida por abrigar um verdadeiro oásis, onde três cachoeiras, trilhas e ruínas históricas enfeitam o ambiente. Porém, quando tiramos os olhos dessas belezas naturais, deparamo-nos com uma comunidade isolada e desassistida pelo Poder Público e toda sua eficiência.

Em vista disso, a presente propositura visa constituir uma Comissão Especial de Vereadores para avaliar, acompanhar e propor estudos visando a melhorias na infraestrutura da zona rural do Município de São Vicente, tais como: iluminação, pavimentação, acesso a serviços, saneamento, mobilidade, dentre outras.

Objetiva-se também acompanhar projetos de recuperação de áreas de preservação permanente como nascentes e margens de rios, garantindo os serviços ambientais fundamentais à sua preservação.

Assim, dada a complexidade que envolve a matéria, a instituição de uma Comissão Especial de Vereadores permitirá um amplo debate com a comunidade, autoridades e especialistas, do qual certamente resultarão oportunas sugestões de aprimoramento da matéria em apreço e efetivas propostas de mudanças para o desenvolvimento da região.

PROJETO DE RESOLUÇÃO Nº 22/2023

Constitui CEV para avaliar, acompanhar e propor estudos para o desenvolvimento da zona rural do Município de São Vicente.

Art. 1º - Fica constituída Comissão Especial de três vereadores para, no prazo de 180 (cento e oitenta) dias, avaliar, acompanhar e propor estudos para o desenvolvimento da zona rural do Município de São Vicente.

Art. 2º - Esta Resolução entra em vigor na data de sua publicação.

SALA MARTIM AFONSO DE SOUSA
Em 18 de abril de 2023.

TIAGO PERETTO

WAGNER CABEÇA **PROF. THIAGO ALEXANDRE**

JHONY SASAKI

O SR. PRESIDENTE – O projeto de V. Exa. será pautado como item da próxima Sessão Ordinária.

O SR. TIAGO PERETTO – Sr. Presidente, a minhas indicações eu quero entregar em Mesa, são pela cidade toda, inclusive uma boa parte aqui pela Área Continental, então para não ficar lendo e tomando o tempo dos meus colegas, eu vou fazer as minhas indicações em Mesa.

O SR. PRESIDENTE – As indicações de V. Exa. serão encaminhadas ao Sr. Prefeito Municipal.

O SR. TIAGO PERETTO – Essa fala minha aqui, eu queria mandar um abraço à conselheira tutelar Fernanda Barbosa que se encontra no plenário agora. Essa fala agora tem a ver com você com a sua comunidade, Jardim Irmã Dolores, ao qual você me fez um convite para participar e ver a situação que os munícipes se encontravam naquele local, como alguns vereadores também estiveram presente já nesse local.

Então Fernanda, isso aqui foi uma reivindicação sua como munícipe, como moradora do local do Jardim Irmã Dolores, como conhecedora dos problemas que tem naquela região.

Isso aqui é um requerimento que a gente enviou à Sabesp dia 2 de março de 2023 e veio a devolutiva.

Então queria ler e depois eu vou te encaminhar cópias dessa devolutiva para você entregar em mãos aos moradores.

Nada mais justo, já que foi uma reivindicação da senhora que mora na região.

A gente fez a seguinte pergunta para a Sabesp no requerimento. Vou ler só um trecho para não se ficar cansativo. A gente fez umas perguntas para Sabesp, muito importantes e eu acho que eu mostrei vídeo e vocês viram a situação que estava o Jardim Irmã Dolores, com mais de ano com a água do esgoto a céu aberto.

Têm locais que a água chega próximo ao joelho e as pessoas não conseguiam sair de casa e eu fiquei sabendo dessa problemática pelas redes sociais e também pela Fernanda, onde ela como conselheira tutelar atende uma mãe que tem dois filhos autistas e essa poça de água pior que tem naquele local era em frente à casa dessa mãe que não conseguia ir às consultas dos filhos porque não tinha como passar em dia que a água estava alta.

Então a gente perguntou qual o motivo da paralisação das obras da Rua Bauru, Rua Tupã, Rua Ceará, Rua 1 e Rua Marquete no Jardim Irmã Dolores?

Aí veio a resposta: “Em função das condições de solo e característica do local houve necessidade de alterar a metodologia

construtiva de alguns trechos de rede gerando o processo de aditamento contratual do contrato 3.446/18 em andamento".

O que isso significa, presidente? Que o dinheiro que tinha sido colocado nesse contrato foi pouco. Então a Sabesp pediu mais dinheiro para terminar aquela porcaria de obra que eles fizeram lá e não concluíram e deixaram os moradores naquela situação.

Mas vamos torcer agora que com esse aditamento essa situação saia. Nós fizemos outra pergunta: qual a previsão de retorno das obras? Pergunta importante. E veio essa devolutiva: "Este processo deverá ser finalizado nas próximas semanas, possibilitando o retorno às obras".

Então esse processo de aditamento, está sendo feito um novo contrato, viu conselheira Fernanda, está sendo feito um novo contrato e na próxima semana eles dizem que retornam as obras.

Fizemos uma nova pergunta: qual a previsão de término da obra? E eles retornaram: "Com isso, o novo prazo para a conclusão das obras desse contrato passará a ser outubro de 2023".

Então, pessoal, a nossa cobrança, o nosso requerimento, a nossa insistência, fez com que a Sabesp prometa - eu não confio - porque para mim é uma empresa picareta que só destrói a cidade de São Vicente.

Mas vamos aqui dar esse voto de confiança para essa empresa porcaria, onde ela fala que vai terminar em outubro de 2023.

Senhor presidente, isso aqui foi uma resposta do requerimento que fizemos dia 2 de março de 2023 a pedido da senhora Fernanda Barbosa, conselheira tutelar da cidade de São Vicente e moradora do Jardim Irmã Dolores.

É isso.

Não tendo mais nada a tratar, agradeço aqui o público mais uma vez, ao é o diretor da escola e a todos os presentes aqui, desde o faxineiro até o jurídico desta Casa.

Um forte abraço.

Contem com esse vereador.

O SR. PRESIDENTE – Parabéns, vereador Tiago Peretto.

O próximo vereador a falar é o vereador da área continental, nosso querido amigo vereador Jabá.

V. Exa. dispõe de 10 minutos.

O SR. JABÁ – Boa tarde senhor presidente, nobres pares da Câmara Municipal de São Vicente, quero cumprimentar de maneira especial os amigos nos acompanham através do YouTube da Câmara Municipal de São Vicente e também do meu Facebook @jababezerra.

Quero cumprimentar de maneira especial o diretor e toda a equipe técnica dessa escola que nos cedeu esse espaço tão agradável para que a gente pudesse apresentar nossos trabalhos na área continental.

Quero cumprimentar também de maneira carinhosa todos os munícipes que estão aqui presente assistindo essa sessão e dizer para vocês que é um orgulho como nordestino, como morador da área continental, estar aqui me apresentando para vocês pela primeira vez, sendo que essas sessões itinerantes que aconteceram na Área Continental já faz muito tempo.

Agora com nosso presidente Adilson na nossa Câmara Municipal, junto com os nobres pares vereadores da Câmara Municipal de São Vicente, entramos em comum acordo de fazer essas sessões itinerantes para que o Legislativo possa ir até o povo, porque na maioria das vezes a gente só chega até vocês na época de voto.

Então isso aqui é importante, a valorização da Área Continental, e nada melhor do que agora estamos chegando próximo ao dia do aniversário da nossa região, eu que sou morador do Parque das Bandeiras, estou feliz demais e muita vontade para apresentar meu trabalho e falar com vocês.

Sr. Presidente, eu vou começar com uma indicação aqui justamente para o Jardim Rio Branco. (Lê)

Indicação nº 786.

O SR. PRESIDENTE – A indicação de V. Exa. será encaminhada ao Sr. Prefeito Municipal.

O SR. JABÁ – Sr. Presidente só para eu dar uma enfatizada nessa indicação e mostrar a importância que é um CRAS aqui no Jardim Rio Branco, além de ser um bairro bem populoso, centralizado, facilitaria muito o serviço do CRAS Parque das Bandeiras e do CRAS de Humaitá.

Vou ler um pouco para vocês os bairros que esses dois CRAS atendem.

O CRAS Parque das Bandeiras atende os bairros Jardim Irmã Dolores, Quarentenário e Ponte Nova, Jardim Rio Negro, Jardim Rio Branco, Samaritá, Fazendinha, Vila Ema, Vila Yolanda, Vila Matias, Nova São Vicente, Parque das Bandeiras e Gleba II.

O CRAS Humaitá atende o Humaitá, Parque Continental, Vila Mariana, Acaraú e Paratinga. Ou seja, os CRAS quando foram implantados, atenderiam um raio da sua localidade de 20 mil pessoas.

Hoje nós temos dois CRAS atendendo mais de 150 mil pessoas.

A gente fala as pessoas que estão cadastradas, fora as pessoas que estão nas áreas mais carentes como a própria Fazendinha tem mais de 10 mil habitantes, a Portelinha que expandiu, o Areião e também aqui no Quarentenário, Jardim Irmã Dolores e outras comunidades que se originaram.

Então, assim, é de grande importância que seja implantado mais um CRAS na área continental.

Este Vereador está indicando, pedindo para que o Prefeito Kayo Amado dê essa atenção como vem dando essa atenção tão especial para a área continental, implantando um CRAS aqui, centralizado, no Jardim Rio Branco para que desafogue o trabalho desses dois equipamentos públicos.

Sr. Presidente, vamos de mais uma indicação, também para o Jardim Rio Branco. (Lê)

Indicação n.º 787.

Por que, pessoal? Porque é uma área centralizada. É uma área onde o pessoal da Ponte Nova, do Jardim Irmã Dolores, do Jardim Rio Negro, da Vila Emma, do Samaritá, das Casinhas, e até mesmo do Parque das Bandeiras. Todos esses bairros, até mesmo o Humaitá, todos esses bairros. Quando a população vem chegando passa pela avenida central do Rio Branco.

É de grande importância e necessário que seja implantado um CAPS infantil centralizado aqui, para que as nossas mães de crianças especiais, - estou falando isso porque represento as pessoas com deficiência em São Vicente, com ênfase no autismo – não precisem se deslocar aqui para ir lá para Guassu, pegando duas conduções.

Então, quem tem um filho com deficiência sabe a dificuldade que é pegar um ônibus com o filho com TDH ou com autismo, síndrome, se debatendo no ônibus, muitas vezes lotados, para se aventurar até o Guassu para ter atendimento, terapia para o seu filho.

Então, é importante prefeito Kayo Amado. Indico que o senhor olhe com esse olhar carinhoso que o senhor está olhando para as pessoas da área continental, implante um CAPS infantil aqui no Jd. Rio Branco.

É uma indicação, Sr. Presidente.

O SR. PRESIDENTE – Vereador, parabéns pela sua indicação.

A indicação de V. Exa. será encaminhada ao Sr. Prefeito Municipal.

O SR. JABÁ – Sr. Presidente, mais uma indicação para a área continental. (Lê)

Indicação n.º 788.

O SR. PRESIDENTE – A indicação de V. Exa. será encaminhada ao Sr. Prefeito Municipal.

O SR. JABÁ – Sr. Presidente, um pouco chateado. Mas, eu não tenho aqui que estar agradando funcionário público, com todo respeito, àqueles que não querem fazer o bem para a sociedade.

Eu vou fazer um requerimento para a Secretária de Educação. (Lê)

REQUERIMENTO Nº 89/2023

Ontem tivemos a terceira reunião da Comissão Especial de Vereadores que trata sobre o Censo Inclusão - Cadastro Inclusão, onde estamos buscando chegar ao número exato de Pessoas com Deficiência em nossa cidade.

Recebemos o CONDEF, Secretaria de Desenvolvimento social, Secretaria de Saúde, Associação Mães Especiais Filhos Especiais, Conselho Tutelar e mães de crianças com deficiência. É importante que todas as secretarias convidadas compareçam e levem seus numerais de atendimento para podermos concluir o Censo Inclusão. Infelizmente a Secretaria de Educação, mesmo sendo convidada com antecedência não compareceu e nem mandou representante. Sendo assim e visando buscar informações para conclusão do Censo inclusão apresento o seguinte.

Assim,

R E Q U E I R O, nos termos regimentais, oficie-se a Secretaria de Educação que nos informe em caráter de urgência o seguinte:

1) Quantas crianças, adolescentes, jovens, e adultos estão matriculados na rede pública de ensino de São Vicente?

2) Informar por faixa de idade e tipo de deficiência?

SALA MARTIM AFONSO DE SOUSA
Em 18 de abril de 2023.

JABÁ

O SR. PRESIDENTE – O requerimento de V. Exa. Está em discussão. (Pausa)

Como nenhum vereador deseja discutir, encerrada a discussão.

Em votação: os senhores vereadores favoráveis permaneçam como estão. (Pausa) Aprovado.

O SR. JABÁ – Obrigado, Sr. Presidente.

Agora eu vou falar da minha insatisfação.

A minha satisfação em mandar esse requerimento, Sr. Presidente, é a falta de respeito que esse Vereador está sendo atingido nas Comissões Especiais de Vereadores que eu represento dentro da Câmara para tratar das pessoas com deficiência.

Eu tenho uma Comissão Especial de Vereadores para tratar à respeito dos profissionais de apoio, do atendimento às crianças com deficiência nas escolas. Simplesmente, essa Comissão Especial de Vereadores está constituída por 4 Vereadores: Vereador Jabá, presidindo essa Comissão; Vereador Wagner Cabeça, fazendo parte dessa Comissão; Vereador Tiago Peretto, também fazendo parte desta Comissão; e, Vereador Jhony Sasaki.

Fica chato, feito, desagradável quando um vereador monta uma comissão, pega toda a sua equipe, mobiliza todos os ofícios, convida as Secretarias para participar e trazer os números que a gente está pedindo, porque nós estamos cuidado dessa tratativa dos profissionais de apoio que estão faltando em todas as escolas. Não adianta dizer que tem, porque não tem! E, simplesmente, uma Secretária não vem na reunião que o Vereador marcou e nem manda representando. Aí é chato! E eu vou ser chato mais ainda!

É desagradável, Presidente, você constitui uma Comissão Especial de Vereador, usa o advogado do seu gabinete, usa toda equipe técnica do Jurídico da Casa, convida a OAB para que dê serenidade no trabalho do Vereador, - a Ordem dos Advogados – convida o pessoal do Conselho Tutelar que estão sempre presentes com a gente lá, convida a Secretaria de Saúde, pessoal das empresas. Quando vai se tratar de pessoas com deficiência a gente chama todo mundo, porque engloba tudo. E, simplesmente, no dia da reunião não vem ninguém.

Aí, você vê um Conselheiro Tutelar, para tentar ajudar o Vereador lá, mostrar o que a Secretária mandou por mensagem...

Sacanagem! Sacanagem!

Este Vereador Não vai alisar. Não vai alisar. Os ofícios foram para todas as Secretarias.

É o seguinte: a partir do mês que vem este Vereador está montando a patrulha da inclusão. Nós estaremos dentro dos colégios – com todo respeito a todos os Diretores, com todo respeito a todos os professores, que a gente sabe que é profissional e sabe o que está fazendo

na sua sala de aula, na sua escola. Mas, este Vereador vai estar com a Patrulha da Inclusão, com o pessoal da OAB, com o Conselho Tutelar, com o Ministério Público se for preciso e com advogado fiscalizando essa pasta a qual eu represento na Câmara.

Eu não vou ficar... Esta acabando o meu mandato dessa legislatura, já estamos há um ano e seis meses e esse problema não pode se arrastar.

Nós precisamos!

Ninguém aqui é oposição ao Prefeito Kayo Amado, pelo contrário, nós somos parceiros.

E, quando um Vereador cria uma Comissão Especial de Vereador é para fazer essa interlocução para não acontecer o que está acontecendo agora.

As mães que a gente representa nós temos uma Associação que se chama AMEF: Associação de Mães Especiais e Filhos Especiais.

Fizemos a última caminhada do autismo agora no domingo, 800 pessoas acompanhando a gente lá. A teve publicando, vai sair na revista, vai sair na Globo, porque nós contratemos um rapaz para levar para o podcast na Globo.

E a reclamação da maioria das mães é: meu filho não está tendo profissional de apoio na Escola, meu filha não está tendo inclusão.

Então, este Vereador esta se propondo a usar o tempo que for necessário, fora do gabinete, para fiscalizar as escolas. Não só as escolas, mas os CAPS infantil, Capmaster, área da saúde, saúde mental, para que as nossas crianças com deficiência, que nem o Jhony falou, na última reunião que nós fizemos censo de inclusão, ela não seja condenada – Jhony – porque essas crianças que não estão tendo a sua alfabetização, o seu atendimento terapêutico, neurológico, no setor que ele tem que fazer a sua terapia, está sendo condenado; porque o que ele está perdendo na terapia na educação, agora, ele não recupera lá na frente.

E a gente está vendo essas mães chorando lágrimas de sangue para esse Vereador; e, eu tomando pancada nas redes sociais: Vereador representa “inclusão” e não faz nada! Vereador representa as pessoas com deficiência – os PCDs – e não faz nada!

Como este Vereador não faz nada? Eu tenho 28 leis votadas às pessoas com deficiência para garantir direitos; eu tenho 42 leis voltadas com PCDs, para outras deficiências.

A minha parte eu estou fazendo. Agora, quem tem que fazer o resto é o Poder Público.

Sr. Presidente, eu já me estendi um pouquinho.

As minhas indicações são todas de manutenção no Parque das Bandeiras, Gleba, Rio Branco, Samaritá e Vila Emma. Eu quero entregar na Mesa.

O SR. PRESIDENTE – Vereador, em nome de V. Exa. e de todos os vereadores da nossa Casa de leis, peço aos nossos secretários que respeitem o vereador.

Quando não puder ir numa CEV, que é uma Comissão de Vereadores, que mande um representante. É o mínimo que vocês podem fazer.

Obrigado, vereador.

O SR. JABÁ – Presidente, no gancho da sua fala, sem querer ser chato, ao mesmo tempo já sendo, quando esse vereador vem se irritar com algo na Câmara Municipal, é porque já está sendo massacrado faz tempo.

Eu não sou de ficar dando “piti”, não trabalho para isso. Eu trabalho com inclusão, trabalho com pessoas com deficiência, que a gente tem que ter paciência para trabalhar com eles. Mas, na última reunião, eu falei que a gente não ia. Então, tá bom vou citar o nome de vocês. Mandou dois representantes e na última não foi.

As escolas estão todas bonitas graças ao prefeito Kayo Amado que está aplicando o dinheiro correto. Mas nós não precisamos só de escola bonita.

Mais amor, menos tijolo!

O SR. JHONY SASAKI – (Em aparte) – Eu queria um aparte, vereador, antes do senhor saí sobre a nossa última CEV que fizemos lá na Câmara Municipal.

Para minha surpresa, na penúltima CEV a secretária de Educação, Nívea, ela também não compareceu para falar sobre os assistentes de apoio. Ela mandou uma representante e essa representante tinha dito que, na próxima CEV, ela já traria a data exata falando da contratação dos professores de apoio.

Quando a gente está aqui falando dessa importante causa, que é dos professores de apoio, sobre as crianças com autismo e as crianças PCDs dentro das salas de aula, o que a gente vem aqui fazer um apelo é que por muitas vezes essas crianças estão sendo condenadas pelo Poder Público a estarem estagnadas num âmbito antissocial. E a nossa missão é fazer com que elas se socializem e se desenvolvam. Estamos condenando essas crianças a ficarem ali como se fosse um depósito de crianças. E essa não é a função. É garantido por lei ter esses profissionais de apoio dentro das salas de aula. A gente precisa colocar luz nesse problema para que ele possa ser discutido, e não colocar ele jogado para debaixo da mesa. Porque até então já são quase três anos e nada, praticamente, foi feito nesse sentido.

O que eu vejo é um pai e uma mãe que procuram colocar o filho na escola, eles esperam que o filho esteja ali para aprender, para ser educado e para que ele possa se desenvolver.

A ausência desse profissional de apoio dentro das salas de aula, na verdade é uma condenação para que essa criança fique ali estagnada, que ela não se desenvolva. E uma das coisas que muitas mães quando nos procuram falam é: “Se o meu filho não se desenvolver, se o meu filho não tiver autonomia intelectual, ele vai estar condenado”.

Infelizmente, pai e mãe não duram a vida inteira. Então o nosso papel aqui, hoje, de fato é cobrar para que o Poder Público possa dar essa diretriz para que essas crianças possam se desenvolver e a gente não pode se calar diante disso.

Quando a secretária Nívea, e com todo respeito, secretária, e admiração que tenho pela senhora envia um representante e a senhora não vai participar de uma CEV, na verdade a senhora está desrespeitando não só os vereadores, mas também a população. Porque na hora de receber o seu salário a senhora não pede para um representante ganhar no lugar da senhora.

É isso aí, vereador!

O SR. JABÁ – Vereador Jhony, obrigado pela explanação de V. Exa.

Foi por isso que coloquei V. Exa. nessa CEV, para dar mais coro.

Eu peço a todos os vereadores aqui, da Área Continental e Área Insular, vamos nos juntar para que a gente possa resolver esse problema. E tenho certeza que não será só nessa gestão que a gente vai conseguir resolver tudo, mas o pouco que essa Câmara puder fazer para ajudar essas mães, será de grande valia.

Muito obrigado e boa tarde a todos!

O SR. PRESIDENTE – Parabéns, vereador! Vereador atuante na região continental e insular.

Tem a palavra o nobre vereador Higor Ferreira.

V. Exa. dispõe de 10 minutos.

O SR. DERCINHO NEGÃO DO CAMINHÃO – (Pela ordem) – Presidente, queria registrar as presenças dos vereadores Jailton Jatobá e Jefferson Cezarolli.

O SR. HIGOR FERREIRA – Boa tarde, senhor presidente!

Quero aqui, de forma respeitosa, cumprimentar todos os pares e amigos vereadores, a todos os funcionários dessa Casa, em especial realizando essa sessão aqui na Área Continental. Motivo de orgulho e muito respeito, principalmente por se tratar dentro do ambiente escolar que nos últimos dias, últimos meses foi matéria no Brasil todo.

É significativo para todos nós a Casa de leis estar presente acolhendo as escolas da cidade de São Vicente.

Eu quero, também, de forma muito respeitosa cumprimentar as pessoas que estão aqui, cidadãos vicentinos e a vocês que nos assistem pelas redes sociais e pelo canal oficial da Câmara Municipal, ISTV.

Senhor presidente, tenho diversas indicações. Andando pelas ruas, ouvindo cada um de vocês, seja na Área Insular, Área Continental. Na verdade não existe vereador de um lado, existe vereador de toda a cidade de São Vicente. Todos nós temos responsabilidades a cada bairro da cidade de São Vicente, não importa se esse vereador é da Área Continental ou se é da Área Insular, ele é de São Vicente. E por ser de São Vicente, toda a responsabilidade de todos os bairros compete a todos os vereadores.

Então eu tenho diversas indicações que quero encaminhar diretamente à Mesa, senhor presidente.

O SR. PRESIDENTE – As indicações de V. Exa. serão encaminhadas ao Sr. Prefeito.

O SR. HIGOR FERREIRA – Quero abordar um assunto que eu entendo ser um dos mais dramáticos hoje em dia, no mundo, que é a fome.

Recentemente a fome é um dos mais graves desafios que enfrentamos como sociedade. Um problema com consequências devastadoras para a saúde, educação e o desenvolvimento humano. Em todo o mundo, pasmem, mais de 820 milhões de pessoas passam fome todos os dias. Isso significa que a cada nove pessoas, uma não tem acesso a alimento suficiente para levar sua vida saudável e afetiva. Essas pessoas enfrentam não apenas a fome, mas a desnutrição, a anemia, a doença e a morte prematura.

No Brasil, embora tenhamos diversos projetos significativos na redução da fome nos últimos anos, ainda há milhares de pessoas que enfrentam a insegurança alimentar.

Segundo o IBGE de 2021, mais de 10% dos domicílios brasileiros viviam em situação de insegurança alimentar grave.

É inaceitável um país rico de recursos naturais e em potencial humano, não podemos aceitar que tantas pessoas passem fome e sofram com a falta de acesso a alimentos saudáveis de qualidade.

Eu falo desse tema da fome porque na cidade de São Vicente, por ser uma cidade considerada, comparada as cidades vizinhas, uma cidade altamente carente e com uma desigualdade social tremenda, hoje em cada residência, em cada bairro dessa cidade existe alguém passando fome.

É um tema sensível, é um tema triste, mas ao mesmo tempo que é um tema triste e sensível, eu venho trazer uma notícia feliz e alegre para a cidade de São Vicente. Feliz e alegre porque nós temos uma deputada eleita pela cidade de São Vicente que tem a sua voz ecoada pela necessidade do seu povo que em menos de um mês do seu mandato, tendo um bom relacionamento político com outros deputados, inclusive aqui da nossa região da Baixada Santista, hoje anunciou algo super importante: segurança alimentar para novos bairros da cidade de São Vicente.

É motivo de muito orgulho eu poder falar para você, morador da cidade de São Vicente, que alguns meses atrás, de certa forma fez algumas críticas referente ao fechamento do Bom Prato da cidade de São Vicente e de uma forma incansável.

A deputada Solange Freitas, hoje, através da Secretaria do Estado de Assistência Social, veio anunciar não só manter que vem acontecendo lá o bairro do México 70, ampliando aquelas refeições que já estão sendo distribuídas, agora novos bairros da cidade de São Vicente serão contemplados com novos Bom Pratos.

Em cidades que a gente observa a dificuldade da desigualdade social, nós temos uma deputada estadual lutando por essa, pela causa daqueles que precisam.

De uma forma muito respeitosa eu não poderia deixar de passar batido esta informação, que a boa notícia veio para o meio dos pedidos da deputada Solange Freitas e São Vicente receberá nas próximas semanas um grande aporte em sua política de segurança alimentar, conforme informado pela deputada estadual, o centro expandido da cidade São Vicente receberá um Bom Prato fixo.

É isso mesmo, resolvendo assim a questão da localização e que vinha atrapalhando os comerciantes do centro. Esse restaurante não fica pronto esse ano. Uma unidade móvel ficará disponível com a capacidade de oferecer a partir de já 300 refeições.

Além disso, uma nova unidade móvel também atenderá a população do Jockey Club e arredores, levando assim a comida de verdade com preço acessível para as comunidades mais carentes da nossa cidade.

O posto móvel localizado na Vila Margarida, mais especificamente México 70, seguirá atendendo os moradores daquela região normalmente.

Vale lembrar que os caminhões que abastecem os postos móveis têm capacidade de aumentar a sua oferta chegando até 500 refeições pelo período.

Eu, de forma muito respeitosa e pelo esforço da deputada Solange Freitas, que desde o início do seu mandato vem lutando

para que a fome seja erradicada da cidade de São Vicente e não só conquistando, mantendo aquele do México 70 da Vila Margarida, ampliando para novos bairros da cidade de São Vicente através do Governo do Estado.

E claro agradecer, o Governador Tarcísio de Freitas que realmente sensibilizado entender uma necessidade da cidade de São Vicente e os anseios da deputada Solange Freitas, eu quero solicitar a essa Casa fundamentado no artigo 160 do Regimento Interno, solicitando que Vossa Excelência submeta ao plenário desta Casa que envia a Moção de apoio a deputada estadual Solange. (Lê)

MOÇÃO N.º 7/2023

Senhor Presidente
Senhores Vereadores

O fechamento do Restaurante Bom Prato do Centro de São Vicente gerou descontentamento em uma parte da população da área central, que buscava alimentação de qualidade e baixo custo no programa estadual.

Visando aumentar a oferta de alimentação aos moradores da Cidade, a deputada estadual Solange Freitas, junto com a Secretaria Estadual de Desenvolvimento Social, do governo do Estado, vem se empenhando para entregar um maior número de refeições aos vicentinos.

E a boa notícia veio! Por meio dos pedidos da deputada, São Vicente receberá, nas próximas semanas, um grande aporte em sua política de segurança alimentar.

Conforme informado pela deputada estadual, o centro expandido da Cidade receberá um Bom Prato fixo, resolvendo assim a questão de localização. Enquanto esse restaurante não fica pronto, uma unidade móvel ficará disponível, com capacidade de oferecer 300 refeições.

Além disso, uma unidade móvel também atenderá a população do bairro Vila Jóquei Clube e arredores, levando assim comida de verdade, e com preço acessível, para as comunidades mais carentes da Cidade.

O posto móvel localizado na Vila Margarida seguirá atendendo os moradores daquela região. Vale lembrar que os caminhões que abastecem os postos móveis têm capacidade de aumentar a sua oferta, chegando ao número de 500 refeições por período.

Assim,

Fundamentado no artigo 160 do Regimento Interno, solicito que Vossa Excelência submeta ao Plenário desta Casa, e se aprovada, envie esta MOÇÃO DE APOIO à Deputada Estadual Solange Freitas pelo trabalho e

empenho para aumentar a oferta de atendimento dos Restaurantes Bom Prato em São Vicente.

SALA MARTIM AFONSO DE SOUSA
Em 27 de abril de 2023.

HIGOR FERREIRA

TIAGO PERETTO

JABÁ

DERCINHO NEGÃO DO CAMINHÃO

JHONY SASAKI

ADILSON DA FARMÁCIA

CASTELINHO

BENEVAN SOUZA

WAGNER CABEÇA

EDINHO FERRUGEM

RODRIGO DIGÃO

SARGENTO BARRETO

O SR. PRESIDENTE – A moção de V. Exa. será pautada como item da próxima Sessão Ordinária.

O SR. TIAGO PERETTO – (Em aparte) – Essa foi uma pauta de muita manifestação na nossa cidade, algumas pessoas quiseram fazer política em cima dessa pauta, foram até a Câmara Municipal, alguns, fazer política em cima desses vereadores, que nada tem com essa briga.

É importante, e a gente tem que agradecer também, eu sou a favor da Moção de Apoio, acho importante agradecer quando o trabalho é bem feito.

Quero agradecer também ao Deputado Tenente Coimbra, ao qual faz parte do meu partido, o PL, e também ao deputado Caio França que também fizeram frente a essa frente parlamentar que eles construíram, essa comissão.

E foi com essa frente parlamentar que eles chegaram nesse objetivo, foi aonde tudo começou.

Então essa união dos deputados da nossa região só quem tem a ganhar. Esse projeto do Bom Prato vai ser muito plausível, a gente que é vereador, que anda nas comunidades, sabe a necessidade do ser humano mais carente de se alimentar.

Parabéns.

O SR. HIGOR FERREIRA – Obrigado, vereador Tiago Peretto.

Vereador Edinho, obrigado por estar subscrevendo também a Moção.

O SR. PRESIDENTE – Vereador, eu peço também para subscrever a Moção.

O SR. HIGOR FERREIRA – Presidente vereador Adilson, vereador Rogério Barreto, Rodrigo Digão. Castelinho, Jabá, Jhony Sasaki, Wagner Cabeça, Benevan Souza, todos os nobres vereadores, Jefferson Cezarolli, eu tenho certeza também, todos os vereadores estão envolvidos nesse processo da necessidade de ampliar para a população da cidade de São Vicente.

É claro que o mais importante e que fica o recado para a população da cidade de São Vicente, é que quando a gente se envolve, a gente une esforços para que a gente faça apoio aos deputados da região da Baixada Santista. Aí vem o retorno.

É a importância de estarmos ao lado dos deputados que são da nossa região.

E aí eu tenho certeza que não só a deputada, mas todos os deputados Estaduais da Baixada Santista foram fundamentais para que esse processo pudesse estar acontecendo na cidade de São Vicente.

Eu fico muito feliz, senhor presidente.

Eu tenho outro assunto super importante.

Na outra sessão eu fiz uma fala muito forte com relação à questão da saúde pública e vou continuar fazendo independente do meu posicionamento político.

Eu sempre falei que eu não tenho político de carteirinha, eu sou vereador eleito pela população para cobrar.

Eu sei reconhecer quando a administração acerta.

Porque se ela acerta, eu tenho certeza que é em prol da sociedade.

Recentemente a administração do prefeito Kayo Amado anunciou que conseguiu um recurso através de uma venda de um terreno que esta Casa aqui, diga-se de passagem, ajudou a fazer essa venda - que futuramente será uma maternidade e também um hospital infantil, se não

fosse essa Câmara provavelmente não sairia do papel nem o Hospital Infantil nem a maternidade porque esse projeto estava barrado desde a última Legislatura.

Então quando há uma administração séria essa Câmara é parceira nos propósitos.

Parte desse recurso anunciado pelo prefeito será também uma contribuição desta Casa para a nova rodoviária tão sonhada pela cidade de São Vicente porque nos últimos anos, eu vou ser bem sincero, a rodoviária era jogada de um lado e para o outro.

Uma hora improvisada no mercado, uma hora improvisada num terreno alugado e recentemente o prefeito anunciou nas suas mídias, nas suas redes sociais a única senão que eu faço ao prefeito é infelizmente, essa Casa só sabe das informações boas para a cidade através das lives do prefeito, fica aqui uma orientação ao prefeito para que possa comunicar antes a Câmara de vereador, até porque parte desses recursos quem autorizou foi a Câmara Municipal.

Porém eu entendo que na ânsia de anunciar a nova localização da rodoviária nós precisávamos fazer um discurso com a sociedade, fazer um diálogo e abrir uma audiência pública não quer dizer que a câmara ou vereador A ou Vereador B é opositor ou oposição a um bom projeto que é a nova rodoviária.

O que eu quero levar à discussão aqui do nome dos pares vereadores e da sociedade que estão nos assistindo é que será que o entorno, será que as pessoas que moram em volta, será que a localização é suficiente, tem espaço suficiente para atender um número excessivo de ônibus?

Será que foi feito algum tipo de projeto ou de impacto de estudo naquela região?

É claro que ninguém aqui é contra nova rodoviária. Eu não sou contra. Eu acho que o prefeito Kayo Amado acertou na sua decisão de pela primeira vez não fazer mais um puxadinho de rodoviária que era da administração passada.

Acertou. Agora o prefeito Kayo Amado acertará cada vez mais, se ele ouvir a Câmara Municipal na discussão dos projetos que visam ficar para a história da cidade de São Vicente.

Por que eu estou falando isso?

Eu peço um pouco de atenção daqueles que estão nos assistindo em casa e daqueles que estão nos assistindo aqui.

Para que no futuro a gente não venha reclamar que a Casa de Leis e nenhum vereador, em nenhuma sociedade levantou a mão e falou dos problemas futuros que poderiam ocorrer ali.

E todo mundo enxerga a coisa boa. A coisa é boa! A nova rodoviária é boa. Mas, o projeto tem estudo de impacto? As pessoas que moram ao entorno foram ouvidas? Será que uma praça que deveria ser uma praça de convivência de famílias, de crianças. Será o melhor local

escolhido para uma nova rodoviária, entre ruas estreitas próxima a avenida da feira-livre?

Deixar bem claro aqui que este Vereador – quando indagado – sempre coloca a sua opinião de forma muito contundente, mas muito criteriosa e respeitando.

A ideia é boa, mas a discussão precisa ser feita. E essa discussão faz refletir outros casos que acontecem hoje na cidade de São Vicente, que lá no passado, por omissão do Poder Público, hoje a gente vem sofrendo algumas coisas. Quer ver um exemplo?

Ninguém falou há alguns anos sobre os viadutos da Rodovia dos Imigrantes. Mas, a ideia era boa.

Nossa! Agora não tem trânsito mais. Quem vem de São Paulo realmente vai ter facilidade.

Sim; teve, para ir para Praia Grande! Mas, para entrar em São Vicente, não!

Só que só foram prestar atenção depois que os viadutos foram feitos. A Náutica, hoje, está isolada da cidade de São Vicente. O Tancredo, agora, depois de 15 anos é que se tomou coragem, do Governo do Estado e pela pauta de defesa dos Vereadores que estão nesta Casa aqui, e eu não quero ser aqui ingrato de não reconhecer lá trás, o grande amigo e parceiro ex-Vereador Ferrugem que iniciou esse processo – pai o nosso querido amigo Edinho Ferrugem, assim como o Vereador Rogério Barreto em outras ocasiões, também, lá trás iniciou essa fala; hoje, nós estamos gastando recursos financeiros do Estado. É óbvio que tem que ser gasto! Mas para consertar um problema ocasionado de uma notícia boa, porque todo mundo ficou prestando à atenção na notícia boa, “olha, os novos viadutos sairão do papel...” Legal, e a cidade de São Vicente foi dividida no meio.

Hoje, você que mora na Náutica III, você que mora no Tancredo, você que mora até na Vila Margarida tem dificuldade.

Quer ver outro exemplo: “VLT vem para São Vicente”.

Que maravilha! Notícia boa!

Alguém levantou a mão naquele momento para discutir os impactos que o VLT causaria na cidade?

- Vereador Higor, o Senhor é contra o VLT?

Não! Eu sou a favor da discussão, porque quando você discute ainda vai ter erros serão menores.

O que acontece hoje, senhores?

O VLT dividiu a cidade de São Vicente em dois lados: lado Catiapoã, lado Jóquei, lado Pq. São Vicente; do outro lado, Vila Margarida, Bitaru. E para você atravessar para o outro lado é um parto ocasionado pela falta de discussão.

Quer ver outro exemplo?

“São Vicente vai ganhar um novo pronto-socorro”. Lá na divisa com Santos e São Vicente. Lá onde enche!

Mas, ninguém falou isso.

Todo mundo deu a notícia boa. “Teremos o novo pronto-socorro!”.

Que legal. Político gosta de dar notícia boa, mas quem sofre as consequências depois é o povo quando fica pronto.

O que acontece hoje com o pronto-socorro?

Por uma iniciativa certa da Administração do Prefeito Kayo Amado, ainda e tendo que precisa, falei na última sessão, corrigi algumas falhas que existe ainda lá, eu falei sobre os problemas que ocorrem ainda no Hospital Vicentino, mas foi transformado em pronto-socorro num pronto-socorro UTI.

Corrigiu uma falha.

Mas, desculpa, a Administração passada sabia que teve um Vereador que mesmo aprovando falou sobre os problemas daquela área. Mas, infelizmente, eu não fui ouvido.

Tomara que a partir dessa CEV que eu estou querendo iniciar – e eu peço a essa CEV com prazo de urgência, Sr. Presidente, para que seja aprovada hoje, e eu faço coro para que todos os Vereadores possam participar, tomara que essa minha fala de hoje não seja única fala igual da administração passada, que eu fui o único e não fui ouvido.

Eu acho que audiências públicas, ouvir a sociedade, é muito parecido – Prefeito Kayo Amado – ao qual o senhor fazia como candidato a Prefeito: ouvir a população nas suas “lives” e nas suas abordagens perante a Praça Barão. Ouvir, colocar o banquinho na Praça e ouvir a população de forma muito respeitosa e de forma muito transparente.

A notícia é boa, eu aprovo!

Agora, discutir a localização eu peço que todos os Pares, Vereadores, juntos, com a sociedade vicentina, com as entidades, com os moradores, enfim, com todos, possamos não cometer o erro do passado. Por que uma Câmara Municipal que caminha ao lado do Prefeito tem muito que dar certo, mas uma Câmara onde o prefeito escuta, a reeleição é um grande sucesso.

Obrigado e uma boa tarde a todos.

É uma CEV, Sr. Presidente. (Lê)

Senhor Presidente
Senhores Vereadores

A Prefeitura de São Vicente definiu no dia 14 de abril o local onde será construída, e funcionará de forma permanente, a Nova Rodoviária. O equipamento será construído em terreno que pertence à Administração Municipal, na Praça Bernardino de Campos, no Centro.

Como o Prefeito Kayo Amado já havia adiantado, a Nova Rodoviária será erguida na região central, onde há mais oferta de transportes, o que facilita a vida dos passageiros.

A Prefeitura ainda fará uma completa reurbanização na Praça Bernardino de Campos, não se tratando apenas da construção da Nova Rodoviária.

Segundo o Prefeito Kayo Amado, o citado local foi escolhido por ser uma área grande com vias largas, conectando o projeto de aproximar a rodoviária da área central, sendo possível abrigar uma capacidade melhor de circulação aos ônibus.

De nossa parte, gostaríamos de saber, com o objetivo de esclarecer os cidadãos locais, se foram realizados estudos acerca dos impactos dessa obra na vizinhança, no solo, e se foram realizadas consultas, audiências públicas ou roda de conversa com os munícipes.

O prazo de construção da Nova Rodoviária de São Vicente é de um ano, contado após o término dos trâmites da licitação, que já foi lançada, e definição da empresa ganhadora.

O novo equipamento deverá ter lanchonetes, lojas, sanitários e espaço coberto para a parada dos ônibus.

Assim, pela importância do tema, necessária se faz a constituição de uma comissão de vereadores visando acompanhar as obras de construção da nova Rodoviária de São Vicente e buscar mais esclarecimentos.

Diante do exposto, submeto ao E. Plenário o seguinte:

PROJETO DE RESOLUÇÃO Nº 23/2023

Constitui CEV para acompanhar a construção da nova Rodoviária de São Vicente.

Art. 1º - Fica constituída Comissão Especial de três vereadores para, no prazo que vai até 31/12/2024, acompanhar a construção da nova Rodoviária de São Vicente.

Art. 2º - Esta Resolução entra em vigor na data de sua publicação.

SALA MARTIM AFONSO DE SOUSA
Em 18 de abril de 2023.

HIGOR FERREIRA

JABÁ

CASTELINHO

ADILSON DA FARMÁCIA

TIAGO PERETTO

EDINHO FERRUGEM

DERCINHO NEGÃO DO CAMINHÃO

O SR. PRESIDENTE – O requerimento de urgência de V. Exa. Está em discussão. (Pausa)

Como nenhum vereador deseja discutir, encerrada a discussão.

Em votação: os senhores vereadores favoráveis permaneçam como estão. (Pausa) Aprovado.

O Projeto de Resolução de V.Exa. será pautado para essa sessão.

O SR. HIGOR FERREIRA – Obrigado, Presidente. Agradeço, também, ao Jurídico desta Casa por entender a importância da matéria; agradeço a todos os Vereadores.

O Vereador Jhony quer fazer um aparte. Vem aqui Vereador.

Eu peço desculpa pelo tempo regimental, pois o Vereador tem 10 minutos para falar, mas é um assunto que leva a nossa reflexão e eu me estendi do tema, mas é importante para a cidade para que sejamos todos nós responsáveis pelo futuro da cidade de São Vicente.

O SR. JHONY SASAKI – Eu acredito, assim como o Vereador Higor Ferreira, outros Vereadores também foi requisitado e procurado por moradores que vivem ali próximas da Praça Bernardino de Campos.

É importante ter uma rodoviária na nossa cidade. É importante.

Porém, antes de anunciar é preciso apresentar um estudo de impacto de vizinhança. Assim, como o próprio Vereador mencionou agora, ouvir a população.

Ali, naquele reduto, são casa antigas. Eu acredito que com a movimentação de ônibus talvez isso traga um impacto negativo para aquelas casas que vão acabar por causa da movimentação, criando rachaduras.

Então, era importante abrir uma discussão com a sociedade civil para que todos pudessem saber exatamente o que vai ser feito, de que forma vai ser feita.

Então, é por causa disso que esse Parlamento está aqui, para poder proteger o munícipe dessa cidade, para poder representar a voz daquelas pessoas que não podem estar aqui no Parlamento diante de um microfone, e fazendo valer de forma legítima a sua voz.

Então, é por causa disso que hoje eu estou aqui querendo fazer parte dessa CEV. Vou fazer parte dessa CEV para que a gente possa de fato discutir o futuro da cidade.

Como é que ficaria caso aquele centro começa a se desenvolver? Será que as ruas estão preparadas para um trânsito maior de ônibus?

Então, a gente precisa conversar com o Prefeito e entender melhor.

Eu acho que todo o Plano de Desenvolvimento trás um impacto, também, e poder repassar isso para a população de uma maneira muito clara.

É isso aí, Vereador.

O SR. HIGOR FERREIRA – Obrigado, vereador Jhony.

Fica, sim, convidado. O vereador Edinho solicitou, o vereador Jabá, vereador Peretto, vereador Barreto.

Eu acho que a importância é primeiro iniciar com audiência pública, chamando a sociedade para essa conversa e deixar bem claro a todos, inclusive a toda a sociedade, que eu sou favorável e sempre serei a tudo o que é bom para a cidade. E passou do tempo.

Tomara Deus que a administração do prefeito Kayo Amado consiga colocar essa rodoviária em prática, que é um sonho antigo de todos nós, vicentinos, que moramos nessa cidade, que lutamos, que trabalhamos, que geramos oportunidades.

É uma decisão acertada.

O SR. TIAGO PERETTO – (Em aparte) – Vereador, eu também estou sendo procurado pelos moradores daquela região. Eu morava naquela rua e todos os moradores ali são contra.

Eu sei que o senhor está pedindo essa audiência pública e acho que isso vai causar um grande impacto no centro da cidade, mas é como o senhor falou: tem que ser discutido em audiência pública. Não pode ser uma coisa imposta pela goela sendo que aqueles moradores são antigos do local. A gente não encontra quase nenhum morador novo, são moradores antigos, conhecedores da realidade daquele local e que é bem próximo do centro da cidade. É considerado Centro e eu acredito que aqueles ônibus de grande porte pode ser que não sejam bons para o trânsito na região.

Mas é como o senhor falou, não é a minha, não é a sua, não é a opinião do vereador e não é a opinião do prefeito, é a opinião do povo que a gente tem que ouvir. Nós somos pagos pelo povo, eleitos pelo povo. Então nada mais justo do que a gente ouvir povo.

Parabéns!

O SR. HIGOR FERREIRA – Obrigado, vereador Tiago Peretto.

Eu sei que o meu tempo se esgotou. Obrigado, presidente. Quero deixar um abraço a todos os moradores da Área Continental.

Acho que a Área Continental deveria ser valorizada não só em falas, não só nos momentos de aniversário, mas nas ações do dia a dia, no respeito com as pessoas, em obras de infraestrutura, em melhorias para a cidade.

Eu entendo que a subprefeitura não poderia ser subprefeitura. Eu falo um apelo, quem sabe no futuro a gente possa discutir que a prefeitura venha para a Área Continental. É uma discussão, também, com a sociedade.

Obrigado e boa tarde a todos!

O SR. PRESIDENTE – Parabéns, vereador.

O próximo vereador a fazer uso da sua palavra e apresentar os seus trabalho, é o vereador Jhony Sasaki.

V. Exa. dispõe de 10 minutos.

O SR. JHONY SASAKI – Boa tarde, senhoras e senhores! A todos da Escola Francisco Martins dos Santos.

Antes de começar a minha fala, eu sei que a partir amanhã vamos comemorar os 113 anos da Área Continental. Uma área que tem mais de 150 mil pessoas.

Então, antes de começar a minha fala, eu queria pedir a todos os pares e às pessoas que estão aqui, de maneira extraoficial, uma salva de palmas para a Área Continental.

Senhoras e senhores, por favor!

(Palmas)

Não trouxe bolo. O presidente ficou de trazer e não trouxe. Oh, presidente!

É brincadeira.

Mais de um século de existência. Área Continental 113 anos.

Esse é o meu primeiro mandato como vereador na cidade de São Vicente. Agradeço a cada voto que tive e é bom falar do futuro, mas também é bom falar do que já foi feito na Área Continental através da força de trabalho desse vereador. E também através do meu mandato na Área Insular.

Venho trabalhando bastante. Talvez uma das primeiras conquistas aqui, através do nosso trabalho, foi a pavimentação da Rua 4.

Logo no início eu fui procurado pela Solange Fischer. Ela questionava que as manilhas que estavam para serem colocadas naquele local, ninguém sabia dizer exatamente onde estava.

Então eu travei uma batalha muito dura questionando empreiteira, prefeitura, Sabesp. Uma luta que durou quase um ano, mas hoje eu fico feliz em saber que o nosso trabalho resultou num impacto positivo às pessoas que moravam ali, que até então a água invadia suas residências.

Quando eu fui conhecer algumas pessoas que moram naquela rua, a porta da casa delas tinham comportas que atingiam a minha cintura. E lembro que uma das mães falou: “A minha filha é enfermeira. Toda vez que chove ela tem que colocar a roupa dela branca dentro de vários sacos plásticos, colocar na mochila e atravessar essa rua com água acima da cintura, muitas vezes, para ir trabalhar e muitas vezes também quando volta para sua casa.

Então eu não hesitei um segundo da minha vida, durante o meu mandato, para poder lutar e levar melhorias para aquela região. E hoje, graças a Deus, esse problema foi superado.

Talvez não superado da maneira como deveria ser, mas foi superado num balanço geral.

Outra conquista foi a Rua Sorocaba. Uma emenda que eu pedi à deputada federal Rosana Valle, que já estava estacionada no governo há bastante tempo, e que não conseguia asfaltar aquela rua porque faltava um projeto de saneamento básico da Sabesp.

Fui procurar entender quais eram as dificuldades e foi explicado que era uma obra de alta complexidade levar o saneamento básico para lá porque era uma rua que tinha uma descida e a Sabesp teria que fazer uma perfuração que não estava prevista dentro do orçamento e do projeto.

Fui falar com os responsáveis da Sabesp, fui até São Paulo e 48 horas depois as obras de saneamento básico estavam se iniciando naquela rua.

Posteriormente a isso, junto com a secretaria de Projetos Especiais da cidade de São Vicente, da equipe do Kayo Amado, conseguimos desenvolver um projeto para pavimentação.

Com a emenda que eu tinha naquele momento, só dava para asfaltar uma fase da rua, e a outra fase a população me questionava: “E aí, Jhony, vai chegar o asfalto aqui ou não vai? Você veio aqui, falou que ia chegar...”. E aí, mais uma vez, a minha amiga deputada federal Rosana Valle, entendendo a dificuldade e a complexidade, conseguiu destinar recursos para que a gente pudesse fazer a segunda fase da Rua Sorocaba. E hoje, tanto a primeira fase quanto a segunda fase, estão asfaltadas.

O que me deixa bastante feliz, porque asfalto é dignidade, principalmente para quem tem que enfrentar desafios todos os dias, de pisar na lama, ir com tênis ou sapato sujos para o trabalho. E hoje eu vejo que as crianças podem brincar naquelas ruas, jogando bola, andando de skate, brincando de bicicleta. Isso mudou completamente a vida de muitas pessoas, porque ali naquelas ruas existem, inclusive, moradores com

dificuldade de mobilidade. Cadeirantes, pessoas que caminham de muleta, de bengala, uma população um pouco mais idosa.

Trabalhar por essa população é trazer dignidade, respeito e respaldo do nosso mandato.

Quando eu começo uma luta eu não desisto dela tão fácil, eu vou até o fim.

Então, além da Rua Sorocaba, da Rua 4, tantas e tantas outras indicações, sejam elas de iluminação, de limpeza urbana ou até mesmo de desentupimento das vias públicas, são trabalhos que a gente recebe as demandas através do nosso WhatsApp e de alguma maneira a gente procura resolver.

Lembro que na véspera de natal do ano passado, eu tinha ido à casa da minha irmã que mora aqui no Jardim Rio Branco, e quando eu saí vi o esgoto borbulhando em frente a uma casa. Aquilo me deixou bastante incomodado. Tirei uma foto, liguei para a Sabesp, era véspera de natal e lembro plenamente como se fosse hoje. Já era entardecer.

Falei com o senhor Renato, que sempre me atende muito bem. Eu falei: Senhor Renato, estou tendo um problema em frente a essa casa e gostaria que o senhor resolvesse.

Ele falou: “Vereador, vai demorar mais ou menos umas quatro horas para a equipe da Sabesp aparecer aí n local”.

Eu falei: tudo bem, vou ficar no carro esperando. E fiquei quatro horas dentro do carro esperando, até que a Saesp veio e desobstruiu, fez o trabalho dela. Ainda trouxe um caminhão pipa para poder lavar.

Já estava escuro, entrei no meu carro, já estava saindo e de repente veio uma senhora bateu no vidro do meu carro e falou: “moço, posso falar com o senhor?”.

Eu até tomei um susto, eu baixei o vidro, ela falou: “quem é você?”.

Ela não sabia que eu era vereador, eu falei sou vereador aqui da cidade.

Ela falou: “eu estava observando o senhor da janela da minha casa, eu vi quando o senhor parou o carro, tirou foto, ficou fazendo várias ligações e aí eu vi que a Sabesp apareceu, e o senhor permaneceu dentro do carro e eu só tenho a agradecer porque vai ser o primeiro Natal que a gente vai passar aqui sem sentir o cheiro de esgoto na porta da nossa casa”.

Então quando algumas pessoas criticam e falam você está batalhando para levar o hidrojato, isso não é papel de vereador. Eu falo é papel de vereador sim, porque se isso tivesse acontecendo na casa do senhor, o senhor também estaria reclamando.

Então eu me coloco à disposição de estar sempre trabalhando.

Através do nosso mandato nós conseguimos levar para o Hospital Vicentino um eletrocardiograma de última geração e um ultrassom de esôfago, equipamentos que não existiam no Vicentino. Eu tive um amigo

que morreu nessa cidade porque estava tendo vários ataques cardíacos que não eram registrados porque nós não tínhamos um equipamento de eletrocardiograma.

E hoje nós temos um equipamento de eletrocardiograma através do meu mandato juntamente com emendas parlamentares da deputada Federal Rosana Valle, eu consegui trazer um equipamento de autoclave que é de esterilização de material cirúrgico e isso evita bastante a contaminação desses aparelhos na hora de fazer uma cirurgia.

Então são trabalhos que a gente vem fazendo diariamente, buscando recursos, trazendo recursos, acompanhando obras para que de verdade a gente possa ter orgulho do nosso mandato.

E eu tenho muito orgulho do que a gente vem fazendo até aqui.

É passinho de formiguinha? Pode ser passinho de formiguinha, mas um pouquinho que a gente faz para algumas pessoas é muito, para outras nem tanto assim.

Eu sempre me coloco à disposição para estar trabalhando.

Outro feito foi agora trazer 52 cadeiras de rodas. Cadeiras de rodas motorizadas, feitas sob medida. Havia uma fila de espera em que há anos pessoas não eram contempladas. Eu penso na dificuldade de uma mãe em ter que levar um filho para qualquer lugar dessa cidade.

No caso da Simone Barreto, que é uma menina que tem 32 anos, teve paralisia cerebral e a mãe dela é uma idosa que já não aguentava mais empurrar a cadeira dessa menina. Por causa disso, ela não tirava essa menina de dentro de casa. Quando nós conseguimos essa cadeira de rodas motorizada, a primeira coisa que ela falou foi: liberdade. Agora eu posso sair de casa sem a ajuda da minha mãe.

Então são pequenos feitos que são grandes transformações nas vidas dessas pessoas.

Eu me coloco sempre à disposição de trabalhar, de representar a voz dessas pessoas que por muitas vezes não são ouvidas e que são invisíveis para a sociedade.

Eu queria fazer uma indicação, que na minha opinião ela é bastante importante inclusive aqui para área continental, porque muitos munícipes nos procuram falando que na prefeitura a rua consta como asfaltada, mas ela não está asfaltada.

Então a gente faz todo um trabalho de averiguação para ver se está asfaltada, se não está asfaltada, porque não está asfaltada e porque consta estar asfaltada.

Então eu sugiro ao prefeito Kayo Amado que é um prefeito jovem, gosta de tecnologia assim como eu, que a gente possa criar um sistema simples dentro da prefeitura onde o próprio munícipe possa procurar na internet e saber se de fato a rua dele consta como asfaltada ou não. Então a gente vai conseguir resolver um baita problema.

Então é por causa disso que eu faço hoje uma indicação. (Lê)

Indicação nº 789.

O SR. PRESIDENTE – A indicação de V. Exa. será encaminhada ao Sr. Prefeito Municipal.

O SR. JHONY SASAKI – Muito obrigado.

Senhoras e senhores, caso vocês queiram saber mais dos meus trabalhos, todos os dias estão sendo postados nas minhas redes sociais.

Então, por favor, me sigam seja no Instagram ou no Facebook.

Muito obrigado e parabéns para a área continental.

O SR. PRESIDENTE – Muito obrigado.

Parabéns, Jhony.

Com a palavra o nobre vereador pastor Benevan.

V. Exa. dispõe de 10 minutos.

O SR. BENEVAN SOUZA – Boa tarde, presidente, todos os vereadores desta Casa, todos que se encontram aqui, a você que nos assiste pela ISTV, e antes da gente apresentar o s nossos trabalhos, queria aqui agradecer a toda a população da Área Continental e também parabenizar a Área Continental pelos seus 113 anos.

Como o Jhony estava falando, merece e precisa ser olhada de uma forma mais especial a Área Continental.

Agradecer também, vereador Tiago Peretto, aos 875 votos que eu tive aqui na Área Continental. Porem, sou vereador da cidade inteira.

Nós temos trabalhado muito, não tem dia e nem tem hora.

Tem dia que as pessoas nos ligam, nos mandam mensagem à meia-noite e agente atende. A gente não deixa ninguém sem resposta.

Presidente, eu tenho as minhas indicações do nosso atendimento ao cidadão da Área Continental. Hoje é especial Área Continental.

As primeiras daqui do Rio Branco, é a revitalização do Ginásio Poliesportivo Dr. Luiz Gonzaga de Oliveira Gomes e da iluminação pública da Praça dos Ambientalistas, serviço também de colocação de

lombada na altura do número 704 da Avenida Ulisses Guimarães, no Parque Continental serviço de limpeza e drenagem do canal da Avenida Central, serviço de zeladoria com objetivo de eliminar os alagamentos da rua 5, serviços de pavimentação asfáltica em toda a extensão das ruas 31e da Rua Vereador José Campos, serviço de capinação e limpeza da praça em frente ao número 148 da Avenida Célula Mater, serviço de desobstrução e limpeza de bueiro em frente ao número 727 da Avenida da Avenida Célula Mater, para Humaitá serviço de limpeza, dragagem e reforma da mureta e Calçada dos canais da Avenida A e B, serviço de capinação e limpeza na praça em frente ao número 79 da Avenida Vereador Walter Milarato, serviço de recapeamento com tapa buraco em frente ao número 115 da Rua Alzira Martins e da rua 47 em frente ao número 75. (Lê)

Indicação nº 848.

O SR. PRESIDENTE – As indicações de V. Exa. serão encaminhadas ao Sr. Prefeito Municipal.

O SR. BENEVAN SOUZA – (Lê)

Senhor Presidente
Senhores Vereadores

As Feiras Livres são um importante espaço de comercialização de produtos da agricultura nacional, onde acontece a sociabilização dos moradores da cidade.

Temos feiras livres em diversos bairros da cidade, que acontecem de terça a domingo, com funcionamento das 7 às 13 horas, aproximadamente.

Entretanto, a montagem e desmontagem das barracas, bem como seu funcionamento, ultrapassa o horário citado acima. A preparação para a feira geralmente começa por volta das 4 horas da madrugada e seu término, com a limpeza, acaba por volta das 15 horas.

Muitos moradores da cidade, principalmente os turistas de outras cidades, desconhecem essas feiras, que acabam causando lentidão no trânsito local e, consequentemente, atrasos para alguns condutores e passageiros.

O projeto ora apresentado tem a intenção de informar os munícipes para que não sejam surpreendidos com a realização dessas feiras.

Sendo assim, submeto à apreciação do Egrégio Plenário o seguinte:

PROJETO DE LEI Nº 53/2023

Dispõe sobre a instalação de placas informativas nas vias públicas do Município onde se realizam feiras livres.

Art. 1º - As ruas onde são realizadas feiras livres, de acordo com as características de cada local, receberão placas informativas constando dia e horário de sua realização.

Art. 2° - As vias públicas próximas às feiras livres e que para estas confluírem, sempre que necessário, de acordo com as características de cada local, possuirão placas de orientação e sinalização informando sua existência.

Parágrafo único - As placas de sinalização devem estar no início, meio e fim da via.

Art. 3° - As placas informativas deverão ser instaladas em locais estratégicos como semáforos, pontos de ônibus e outros que se julgarem necessários, possuindo dimensões e cores adequadas.

Art. 4° - O Poder Executivo Municipal regulamentará a presente lei no que couber.

Art. 5° - As despesas com a execução desta lei correrão por conta das verbas orçamentárias próprias, suplementadas se necessário.

Art. 6° - Esta lei entra em vigor na data de sua publicação.

SALA MARTIM AFONSO DE SOUSA
Em 18 abril de 2023.

BENEVAN SOUZA

O SR. PRESIDENTE – O projeto de V. Exa. será encaminhado às comissões competentes.

O SR. BENEVAN SOUZA – Por hoje é só, Presidente. Que Deus abençoe a área continental, que Deus abençoe São Vicente.

O SR. PRESIDENTE – Com a palavra o Vereador da área continental, nosso amigo querido Thiago Alexandre. V.Exa. dispõe de 10 minutos para fazer a apresentação dos seus trabalhos.

O SR. PROF. THIAGO ALEXANDRE – Olá.

Boa tarde a todos os que acompanham a TV Câmara, a todos os nobres Vereadores, funcionários desta Casa, a todos os presentes.

Um dia especial amanhã, se comemora 113 anos da área continental. Um momento importante.

Eu que estive à frente como Presidente nos dois primeiro anos. Eu sempre conversava com os Vereadores da possibilidade de fazer essas sessões itinerantes, não é Presidente Adilson? Porém, nós estávamos vivendo um momento de pandemia no primeiro, no segundo ano.

Eu parabenizo o senhor, Presidente, por estar realizando essa sessão itinerante num momento importante da cidade, um momento importante da área continental.

Parabéns, Presidente.

Gostaria de falar um pouquinho dos feitos do Governo junto à área continental.

A área continental é de gente trabalhadora, de gente guerreira, que levanta cedo e chega tarde em casa; um povo aguerrido que merece muito mais.

Um povo que durante muitos anos ficou esquecido, infelizmente.

É uma região rica, porém de um modo geral esquecida.

É importante falar um pouquinho das conquistas nesses dois primeiros anos: teve a entrega da Ponte dos Barreiros, que é importante a gente lembrar que nós moradores da área continental sofremos muito com, a questão da Ponte dos Barreiros; o Pronto-Socorro do Rio Branco. Eu acredito que esse pronto-socorro vem desafogando muito essa questão as Saúde. Sabemos que tem muito a melhorar à questão das Unidades Básicas de Saúde.

Acredito que nós demos um bom passo para amenizar essa questão da Saúde aqui na área continental e também na área insular.

Escola integral, também, - acho que os Vereadores falaram – escola integral, da MEI Rei Pelé, as escolas que estão sendo reformadas, entre elas o CAIC; tem o Mário Covas que está passando por reforma, o Kelma, o Espinho, a quadra aqui do Francisco Martins também passou por uma ampla reforma; à questão da Educação, na entrega dos materiais escolares, uniforme; inauguração na Av. Ulysses Guimarães do Fundo Social.

Eu sempre falei que o desenvolvimento tinha que cruzar a ponte. E nós que moramos aqui, eu que sou morador do Gleba, o Wagner que falou muito bem que é morador do Humaitá, o Jabá morador do Parque das Bandeiras, Jefferson do Rio Branco, Castelinho morador do Humaitá, o Dercinho que foi morador do Parque das Bandeiras durante um bom tempo.

Então, sabemos das dificuldades da área continental por um todo, por completo.

Tem muita coisa para acontecer, muita coisa para melhorar ainda. O VLT que em breve chegará até o Samaritá é muito importante para os moradores da área continental.

Então, meus parabéns. Nós estaremos juntos trabalhando. Eu sempre falo que o levantar cedo e o deitar tarde, isso, é mais do que a nossa obrigação, que é lutar e olhar pelo povo. Isso a gente faz, acredito que os vereadores fazem isso diariamente.

Obrigado.

Amanhã terá a inauguração do facilita São Vicente.

Quero parabenizar o Vereador Jefferson Cezarolli que dedicou a sua emenda à Unidade de Saúde da Mulher – não é, Vereador? -. Parabéns!

Então, mais um equipamento que visa à saúde da mulher na área continental.

É importante a gente trabalhar.

O Vereador Higor falou a questão do “Bom Prato”. Eu acredito que o Prefeito, junto com os Deputados, tem que pensar. Nós temos um só “Bom Prato” na área continental, lá no Quarentenário. Uma área que cresceu muito.

Nós temos certeza que vamos lutar os Vereadores junto aos seus deputados, ao Prefeito, fazer uma força para que mais “Bons Pratos” possam vir para a área continental; esses últimos foram para a área insular que também precisa muito, porém a área continental vem crescendo, mais de 150 mil moradores que necessita desse atendimento, também, em nossa região.

Presidente, quero apresentar uma indicação, de um anteprojeto.

Essa indicação chegou diante as mães que têm crianças de expecto de autismo, relacionado à alimentação. (Lê)

Indicação n.º 790.

O SR. PRESIDENTE – A indicação de V. Exa. será encaminhada ao Sr. Prefeito.

O SR. PROFESSOR THIAGO ALEXANDRE – Tenho aqui algumas indicações que quero entregar diretamente à Mesa.

O SR. PRESIDENTE – As indicações de V. Exa. serão encaminhadas ao Sr. Prefeito.

O SR. PROFESSOR THIAGO ALEXANDRE – Eu queria aproveitar o meu tempo para falar de projetos sociais.

Para quem não conhece, o Wagner falou um pouquinho. Eu tenho um projeto social. Desde os meus 15 anos estou envolvido com projetos sociais, com crianças, com jovens e na última semana a gente teve o orgulho, o reconhecimento. Acredito que todo mundo que trabalha com projeto social quando você vê um trabalho de muitos anos e esse trabalho é reconhecido, acredito que é um momento especial que fica gravado pra vida inteira.

Então a gente teve essa oportunidade, falou um pouco do nosso projeto social que iniciou no Gleba, nós atendemos lá, só no projeto social, 160 crianças. Se estendeu para o Quarentenário, onde a gente atende lá mais 80 crianças em parceria com a ONG Nós Por Nós, da Vanessa. Não sei se a Vanessa está aqui. A Vanessa que vai realizar uma festa do dia da Páscoa, no próximo domingo, a partir das 14 horas, lá na lagoa. Estão todos convidados para a festa que vai atender mais de mil crianças.

Parabéns pelo trabalho. Parabéns pela iniciativa. E projetos como esses, ações como essas que a gente tem que valorizar. Ações como essas, projetos como esses que chegam onde o poder público não chega, não alcança. E ao longo desses mais de 15, 20 anos que a gente trabalhou e o poder público nunca chegou.

Então, você que tem um projeto social, você que trabalha o social não desista. Eu acho que o trabalho social é importante. Às vezes você pode pensar: ninguém olha pelo meu projeto social, ninguém olha pelo meu trabalho social, mas tem alguém lá em cima que sempre olha e vai velar pelo seu projeto. E eu sempre falo que se não fosse pelo trabalho social, se não fossem aquelas crianças que me abraçaram aos meus 15 anos, eu não estaria aqui.

Sou muito grato a todas essas crianças, grato a todos esses pais, grato a todos que ajudaram a chegar até aqui.

E nesse momento que a gente vive de insegurança junto às nossas crianças, junto às escolas, acho que é o momento de a gente conscientizar. A gente passou por um momento de pandemia e hoje, infelizmente, a gente vive um momento de pandemia mental.

Acho que a gente tem que olhar mais para os outros, olhar para o ser humano, olhar para o próximo, ter mais amor ao próximo. Acho que só com isso, com muita fé em Deus a gente vai conseguir passar por esse momento difícil, mas se estivermos unidos, imbuídos em amenizar e resolver esse problema, tenho certeza que nós vamos conseguir.

Deixo aqui o meu abraço a todos os moradores da Área Continental, todos os amigos, a todos os presentes, está ali o meu amigo Brunão também. Forte abraço, Brunão e a todos os presentes.

Muito obrigado e que Deus abençoe a cidade de São Vicente.

O SR. PRESIDENTE – Vereador, parabéns!

V. Exa. mostrou na sessão passada o projeto que tem com as crianças. Eu vi o carinho que essas crianças e as mães têm com V. Exa.

Parabéns!

Tem a palavra o nobre vereador Edinho Ferrugem.

V. Exa. dispõe de 10 minutos.

O SR. EDINHO FERRUGEM – Presidente, nobres vereadores, funcionários da Câmara Municipal hoje aqui, a toda direção da Escola Municipal Francisco Martins dos Santos e a todos que nos assistem aqui presentes ou através dos canais e pela ISTV, boa tarde.

Boa tarde, também, às conselheiras tutelares presentes Andréa, esposa do nosso querido vereador Dercinho Negão do Caminhão, e a Fernanda. Obrigado pela presença.

Senhor presidente, é obvio que hoje a nossa sessão aqui fugiu do habitual, estamos na Área Continental pro se tratar de uma data comemorativa, e vários dos nobres pares aqui já parabenizaram, e assim não poderia deixar de fazer também.

Amanhã, dia 19 de abril, a Área Continental de São Vicente comemora 113 anos.

Quero expressar aqui a minha homenagem à Área Continental de São Vicente e a todos os moradores desta região.

Quase 40% da população de São Vicente residem aqui. Dos 46 bairros da cidade, 20 deles estão na Área Continental. É uma honra poder celebrar o dia de hoje aqui nesta sessão.

Parabenizo, também, o senhor Prefeito Kayo Amado, que em conjunto com a Câmara Municipal vem se dedicando em trazer melhorias para esta área. É notável andar pela Área Continental e ver tantas mudanças e melhorias que vêm sendo feitas por aqui, sejam elas nas qualificações profissionais de mulheres e jovens, nos asfaltos, na iluminação, em escolas e creches. Na implantação do Fundo Social, inúmeras parcerias: Sebrae, Senai que vem contribuindo para o seu crescimento.

É notório, senhor presidente, que os nossos esforços vêm dando resultados e é prazeroso, para nós, vereadores, poder fazer parte nessa legislatura desses acontecimentos. Uma área que há muito tempo não teve esse devido olhar pelos políticos que passaram, e hoje a gente pode ter essa satisfação em fazer parte dessa legislatura. Legislatura que deve ter hoje, não quero errar, acho que é a legislatura que mais temos representantes da Área Continental. Não é verdade, professor Thiago Alexandre? Mas a Área Continental já nos deu alguns bons vereadores, e por isso estamos aqui hoje fazendo essa sessão itinerante.

Quero parabenizar a todos, os ex-vereadores que passaram por esta Casa, os vereadores atuais dessa Casa que são da Área Continental. E assim, nós somos vereadores do município, mas a gente tem

essa peculiaridade em falar que somos daqui ou somos dali, mas na verdade somos do município.

A Área Continental, hoje, está muito bem representada pelos vereadores que aqui moram: Jefferson Cezarolli, Castelinho, Thiago Alexandre, Wagner Cabeça e desculpa se esqueci o nome de algum aqui.

Senhor presidente, eu ouvi atentamente alguns vereadores que me antecederam sobre várias reclamações, sobre secretário, sobre tratativa do Executivo com o Legislativo, mas a que mais me chamou atenção foi na fala do vereador Higor Ferreira. Que quando a gente não discute o início, quando a gente não discute alguma coisa com projeto, a gente discute o meio e o fim para tentar remediar da melhor maneira possível o estrago que já foi feito.

Isso acontece, infelizmente, na nossa cidade quase em 100% de tudo que vem para São Vicente. Quase tudo que vem para São Vicente a gente é obrigado a acatar da maneira que tem que vir e vai ser feito desse jeito e depois a gente busca solucionar os nossos problemas.

Isso ocorre com o VLT, está ocorrendo na questão das enchentes, das comportas, na Imigrantes e vai acontecer enquanto a gente não tiver discussão de alto nível.

Nós precisamos nos valorizar, nós precisamos estar juntos e coesos, Poder Executivo e Poder Legislativo. Não adianta que um não caminha sem o outro. Infeliz daquele que imagina que nós, vereadores, podemos desprezar a presença do prefeito e vice e versa.

Somos uma força só, a cidade precisa dos nossos esforços, temos muita coisa pra fazer e a gente sofre com enchente, a gente sofre com falta de transporte, falta de segurança, com falta de tudo. A questão de moradia, agora temos o Conjunto Tancredo Neves 3 já quase pronto para ser entregue. Ótimos aparelhos, mas quem vai arcar com aquilo tudo é São Vicente.

As pessoas que vão vir para São Vicente, vão vir de Santos e elas querem um atendimento digno. Mas estamos preparados para atendê-los? A gente recebeu o aparelho, mas e o RH disso tudo? Como é que vai ficar? Porque depois os incompetentes estão aqui nessa Casa. As pessoas que não discutem estão aqui nessa Casa, mas as pessoas não procuram saber a origem dos projetos, a origem de como veio para São Vicente e quem discutiu, discutiu somente ele. Não teve vereador na discussão. Isso estamos falando em relação a Conjunto Tancredo Neves 3.

Eu já conversei por duas vezes com o nosso secretário de Projetos Especiais sobre a questão do transporte coletivo que vai ter na região do Tancredo Neves, vai ser um dos bairros mais populosos da nossa cidade, vindo essas cinco mil pessoas, das logísticas de transporte e até agora nada.

A gente vai esperar abrir a alça de acesso para poder discutir depois, como que a gente vai fazer com a malha viária dos nossos bairros.

Então, Sr. Secretário, Sr. Prefeito, eu já pedi, já conversei, já sinalizei.

Depois quando a gente vem aqui na tribuna e fala alguma coisa, as pessoas entendem que a gente está indo contra o prefeito e contra o secretário. Não, a gente alertou, a gente solicitou. As pessoas não têm acesso aos secretários e dificilmente têm acesso ao prefeito, mas a nós não, eles vão às nossas casas, eles têm os nossos telefones, as nossas redes sociais e nos cobram por isso.

Hoje a cidade tem o programa Para Cima que está dando certo, está dando resultado na nossa cidade.

Foi um esforço do Prefeito Municipal juntamente com essa Câmara Municipal que entendeu a necessidade e ok, ponto positivo para todo mundo.

Mas a gente precisa de mais porque São Vicente precisa de mais. Tanto a Área Continental quanto a Área Insular que sofre muito com a zeladoria. Então eu faço aqui um pedido ao Sr. Prefeito que a gente possa ter um diálogo maior com os secretários, que nos escutem, que atendam às nossas demandas, que demandas não são dos vereadores, são da população.

Nós estamos o dia inteiro na rua conversando, atendendo e entendendo as dificuldades.

Sr. Presidente, no demais mais uma vez parabenizar a Área Continental e a todos os demais ex-vereadores que passaram por aqui nessa Casa e que muito contribuíram para o avanço da Área Continental.

Obrigado, Sr. Presidente.

O SR. PRESIDENTE – Parabéns, vereador Edinho.

Com a palavra o nome vereador Rodrigo Digão.

V. Exa. dispõe de 10 minutos para apresentar os seus trabalhos.

O SR. RODRIGO DIGÃO – Muito boa tarde a todos que nos assistem, muito boa tarde aos senhores dos vereadores, a todo o pessoal da escola na pessoa do diretor quero também cumprimentar todos os funcionários da Câmara que arquitetaram toda essa estrutura para que a gente pudesse vir aqui brilhar, fazer o nosso discurso, para que vocês possam ver os vereadores mais perto.

Quero agradecer ao vereador Castelinho por também ser um autor dessa propositura de trazer a Câmara mais perto da população. Parabéns.

Senhor presidente, eu tenho aqui algumas indicações que eu queria mandar diretamente à Mesa.

Indicação na criação de mais ecopontos aqui na Área Continental, limpeza, pintura, poda de árvore, sinalização na Avenida Penedo, na sinalização de solo, pintura lá o pessoal já está fazendo.

O SR. PRESIDENTE – As indicações de V. Exa. serão encaminhadas ao Sr. Prefeito Municipal.

O SR. RODRIGO DIGÃO – Além de todas essas indicações eu quero aqui dar os parabéns à Área Continental.

A gente tem um vínculo muito grande, a minha irmã morava aqui até o ano passado, meu filho ainda reside aqui, tenho muitos amigos aqui, tive quase 500 votos aqui na Área Continental.

Então quero aqui mandar um abraço a todos vocês que são moradores da Área Continental, profissionais, um monte de gente do bem, cidadão de bem que reside aqui.

Então eu quero dar os parabéns à vocês, à Área Continental, aos 113 anos, que Deus possa abençoar e que continue no caminho do desenvolvimento.

A gente que se envolveu na vida pública há mais ou menos 8 anos, antigamente eu era caminhoneiro, depois virei diretor do sindicato e hoje eu estou tendo a oportunidade de vir aqui legislar na cidade de São Vicente, fazer aquilo que a gente gosta e que a gente ama fazer, que é ajudar as pessoas, levar o equipamento da prefeitura para mais perto dos munícipes.

Recentemente, eu quero até agradecer aqui ao subprefeito, o Zé Leal que está aqui também né na sessão, ao ex-vereador Zé Leal, meu parceiro. Pensa em um cara que eu tenho um carinho muito grande e admiração.

Ficamos aí aproximadamente 20 dias atrás quase que uns 10 dias juntos e ele me ensinou muita coisa, com muita humildade, me ensinou muitas coisas.

Tivemos um desafio na Rua Tupã com a Rua 1, no Jardim Irmã Dolores, eu estive lá à pedindo de um funcionário da prefeitura, ele me ligou no sábado, eu saí da minha casa, fui lá e vi aquela situação e não consegui mais ficar em paz.

Enquanto a gente não conseguisse dar um pouco de dignidade para aquelas crianças que ali na Rua 1, Rua Tupã é o caminho do Bom Prato é o caminho de diversas escolas.

Então enquanto eu não conseguir pelo menos tirar aquela água da rua, ainda falta muito para a gente poder pegar esse programa Onda Limpa e definitivamente voltar com esse projeto para que de fato acabe aquele transtorno que as pessoas ficam com esgoto a céu aberto.

Então eu quero agradecer o Danilo subprefeito, o menino está cheio de gás, colocaram apelido dele de Moleque Doido. Os

moradores falam que esse é subprefeito que eles estão precisando. Uma pessoa que está com muita vontade de trabalhar aqui pela Área Continental.

E o que me deixou contente e feliz também foi um relato que ele me passou que ele mora bem na esquina da subprefeitura e no dia que ele foi empossado, ele acordou e olhou para aquele equipamento e falou consegui, eu cheguei.

Eu tenho certeza que esse menino vai fazer um brilhante trabalho aqui na Área Continental, uma sábia decisão do prefeito Kayo Amado de colocar um moleque que não tem nada a ver com política. Ele ajuda o deputado Coimbra, mas não é um politiqueiro, é uma pessoa que realmente quer arregaçar as mangas e trabalhar pela nossa cidade. É o que estão precisando, trabalhar cada vez mais para que o povo de São Vicente consiga enxergar o desenvolvimento, as coisas boas que estão acontecendo.

Recentemente foi feita a escola a Rei Pelé e também a unidade básica de saúde que o prefeito também inaugurou, são avanços, pessoal, que demoram um pouco.

Tem dois anos que o prefeito pegou pandemia, pegou todo esse cenário de instabilidade e hoje estão começando a aparecer as coisas, agora a regional que também foi um pleito desse vereador, eu cobrava muito o prefeito Kayo Amado para que ele colocasse de fato as regionais.

Hoje a gente anda pela cidade...

Hoje eu fui à Câmara pegar os documentos, eu pude ver no caminho da Câmara tudo limpinho.

Isso é o mínimo, vereador Adilson.

O senhor sabe desse trabalho porque faz e geralmente paga do bolso os colaboradores para poder a gente não passar vergonha.

A realidade é essa, porque na hora de sair para pedir voto todo mundo sai para pedir.

Mas na hora de voltar e fazer alguma coisa, já que a gente não tem a prerrogativa e o poder de fazer coisas mirabolantes, viaduto, hospital... Vereador não tem pessoal. Vereador é um pedinte. A realidade é essa, a gente tem que ficar pedindo para um, pedindo para outro.

Espera aqui, toma canseira acolá para conseguir as coisas.

Mas a gente é persistente.

Estamos dando todos os prazos para todos os secretários, para o prefeito e estou acreditando nesse governo. Acredito que a gente possa entregar muitas coisas melhores.

É isso aí, meus parabéns à Área Continental, um grande prazer estar aqui nessa escola hoje.

Quero mais uma vez agradecer o diretor por ter aberto as portas, a todos os colaboradores, o pessoal da pessoal que trabalha aqui na escola, a população de bem aqui que veio nos assistir, um prazer pessoal, confesso para vocês dá uma tremedeira porque eu não tenho muito esse jeito de falar em público, mas estamos aqui, de corpo e alma falando para vocês.

Um grande abraço a todos, que Deus abençoe e São Vicente no caminho certo.

(Aplausos)

O SR. PRESIDENTE – Parabéns, vereador Digão.

Com certeza o prefeito Kayo Amado veio para fazer o diferente na nossa cidade.

Com a palavra o nobre vereador Jefferson Cezarolli.

V. Exa. dispõe de 10 minutos.

O SR. JEFFERSON CEZAROLLI – Boa tarde a todos.

Eu sou fruto do teu trabalho, sou fruto da tua crença, sou fruto da tua perseverança de perseverar na minha vida. E, para mim, além de estar na área continental, estar dentro de uma escola, no ambiente da Educação. E se não fosse a senhora, se não fosse a Educação eu não estaria aqui hoje representando mais de 350 mil munícipes, porque eu não sou Vereador da área continental apenas. Eu sou Vereador de toda cidade.

Então, muito obrigado por tudo. Eu te amo, viu!

(Palmas da plateia)

Dando sequência, faço aqui algumas indicações de variados bairros, indicações recebidas da rede social, do Whatsapp, dos nossos encontros na rua, porque a gente faz muita agenda na rua.

Então, eu entro à Mesa indicações do bairro do Jd. Rio Banco, - aqui em casa, primeiro – Humaitá, Ponte Nova, Vila Emma, Vila Cascatinha, Esplanada dos Barreiros e Quarentenário.

Entrego todas essas indicações à Mesa.

O SR. PRESIDENTE – Vereador Cezarolli, parabéns.

As indicações de V. Exa. serão encaminhadas ao Sr. Prefeito Municipal.

O SR. JEFFERSON CEZAROLLI – Antes de dar sequência nos outros trabalhos, quero saudar o Anibal, morador antigo da área. Fera! É uma alegria ter você perto no time.

Eu estive aqui ontem, inclusive, fui muito bem recebido pelo Professor Wagner Bessa, que passa desfilando no nosso meio, um querido parceiro da Educação. E aí, nós falávamos de diversos desafios da Educação em geral e sobre esse momento que estamos vivenciando de histeria coletiva de diversos ataques. E, ali, o professor pode dar diversas

sugestões importantes. E eu acho que parte do nosso papel é esse, de ouvir, principalmente quem tem propriedade.

Eu peço desculpa, inclusive, pelo atraso. Cheguei não faz muito tempo, a sessão já tinha começado, porque estava numa reunião na Câmara Municipal de Santos com mantenedores e representantes da Educação, de escolas de Santos e São Vicente, principalmente do setor privado, colocando diversos pontos ali. Recebemos um policial federal, um delegado da Polícia Civil, Polícia Militar, a Guarda Municipal da Cidade de Santos, todo mundo ali, Presidente, tentando encontrar situações, motivos para amenizar toda essa situação vivenciada nesse ambiente de escola.

Ontem eu estava aqui conversando com o Wagner que recebeu muito bem, mas a gente se sente um organismo estranho porque quando eu cheguei tinha uma mãe na porta do carro. E a mãe ficou olhando, assim, ela não sabia quem eu era, aquela situação de desconfiança. Isso infelizmente entristece. A Educação, a escola que é o lugar de transformação, o lugar de sonhos, o lugar de esperança, viver esse momento Dunga, é triste.

Então, que possamos, todo mundo, município, governo do estado, governo federal, privado, enfim, todo mundo trabalhar de forma coletiva para a gente voltar a Educação para que de fato era, que é um ambiente acolhedor, ambiente de paz, um ambiente de esperança.

Bom, algumas atualizações.

No último dia 14 eu tive presente junto a minha equipe na área rural de São Vicente.

Nós recebemos diversas demandas nas redes sociais e o Peretto pode aqui falar - eu não estava aqui presente – mas eu pude ouvir um pouco da fala dele online, da questão que estamos encontrando e enfrentando na área rural de São Vicente. Enfim, a área rural tem diversas necessidades: falta de equipamentos públicos. Aquela galera já sofre com muitas questões.

Agora, o que a gente não pode aceitar, Presidente, é que uma empresa privada que está fazendo o seu trajeto, - ela tem legalidade e a concessão para fazer isso – mas por conta de um problema que é tão somente dela, isso possa afetar os moradores que ali vivem, que ali construíram família e ali passam todos os dias.

Eu estive lá e o cheiro é horrível. E, olha, eu fiquei ali um pouco mais de duas horas. Mas, você imagina conviver dia a dia com aquele cheiro horrível de soja podre e de fertilizantes que são despejados irregulares, por consequência da questão dos furtos que são ali feitos.

Então, tem toda uma manobra de furtar, jogar e a empresa não recolhe, Thiago, esses dejetos, essa sobra que cai. Para além de não recolher, isso apodrece – Edinho – e vira uma nojeira. Aquilo vira uma massa. Tinha bicho tapuru de tão apodrecida aquela situação que contaminou o solo.

As pessoas não tem direito a água potável, porque ali as pessoas bebem água direto da fonte da nascente. E com essa contaminação eles não têm água nem para beber e nem água para o banho.

Então, eu recebi uma mãe falando: “olha, eu não posso mandar o meu filho para a escola porque além do transporte público encontrar dificuldade para chegar, porque aquela soja vira uma lama e o carro atola, eu não posso dar banho no meu filho porque aquilo contamina”.

E, realmente, a gente via diversas cicatrizes e machucados por conta dessa situação da soja.

Existe Processo na SEMAM, - Secretaria de Meio Ambiente – já foram aplicadas diversas multas e até agora não foram pagas e nenhuma atitude foi tomada por conta da empresa RUMO que explora aquela área.

Estamos entrando em contato com os órgãos competentes. IBAMA e Cetesb já foram acionados. E, agora, a gente está acionando junto à subseção da OAB, e eu quero aqui, inclusive, parabenizar e agradecer a todo aparato que a OAB-São Vicente, a subseção tem nos dado para que juntos nós possamos escalar com uma representação no Ministério Público para que juntar as forças e poder acionar a empresa; que até então, noticiou, - não sei se vocês tiveram a oportunidade de assistir no “Fantástico” no penúltimo domingo falando da situação dos furtos que está dando diversos prejuízos para a empresa.

E, ok, eles estão tratando isso, porque se você chega lá você encontra diversos seguranças.

Agora, a gente não vê – Chitão, que é uma liderança do Humaitá – essa mesma preocupação da questão social, porque tem vidas e famílias ali, e muito menos na questão ambiental que acaba atingindo todo mundo, não apenas quem mora na área Rural do Acaraú ou Paratinga, porque quando você contamina a água, você está levando prejuízo de forma difusa para muita gente.

Então, a gente está aqui somando forças com todos os órgãos competentes, em especial a OAB que está conosco para poder acionar o Ministério Público, de forma mais incisiva, para que de forma social e ambiental possamos ter um olhar de cuidado e respeito para os munícipes da cidade, sobretudo quem mora ali naquela área.

É uma atualização do que estamos fazendo. Essa é uma luta que a gente está encampando enquanto mandato; me coloquei à disposição do Vereador para compor essa CEV. Eu sei que a gente vai ter ajuda de outros Vereadores, porque quanto mais o Legislativo se une, a minha voz ecoa junto com a tua e faz isso acontecer. Essa empresa é grande, é rica, que explora a nossa cidade possa arcar com as suas consequências e dar todo o aparato para as famílias que ali vivem.

Bom, finalizando esse assunto, eu pude participar no último final de semana da festa do Dia das Crianças do Jd. Rio Negro. E ali eu não fui como Vereador que está botando recurso financeiro. Não, fui apenas para apoiar um trabalho que já acontece há muito tempo.

Eu quero aqui citar os amigos Wiliam, conhecido como “Barba”, o Alceu, amigo de muito tempo, o Nelson que foi vizinho, morou na mesma rua; o Vismar que estudou comigo; o pessoal da empresa kids Store

que montou uma estrutura exemplar de brinquedos, de forma gratuita para proporcionar um dia de alegria para a comunidade. Ali não tem político, não tem politicagem.

Mas, ali eu quero dar os parabéns e honrar a essa galera que com a força do braço, a força da comunidade proporciona um dia de alegria, de páscoa, de diversão, de entretenimento para aquela galera do entorno do Rio Negro, da Rua “G”. Enfim, toda a redondeza.

Então, parabéns a vocês. Contem com a gente para poder continuar fazendo essa força e proporcionar isso para a galera do Rio Negro.

Bom, eu pude participar na semana passada da entrega dos materiais pedagógicos em Libras, um importante passo para a inclusão. A inclusão é uma questão de empatia.

Falar de empatia, é uma luta que muita gente vem fazendo. Eu tenho isso por perto na família, a Márcia também tem lá em casa. A gente não precisa ter a necessidade de ter uma inclusão dentro de casa, Digão, para a gente ter essa luta. E eu sei que aqui nós temos Vereadores que atuam nessa área, o Vereador Jabá tem essa pauta.

Então, ver que a cidade de São Vicente está avançando na questão da Libra. Tem diversos pontos, tem mobilidade reduzidas, síndrome de down, autismo. Mas, a Libra é para quem são surdos, para quem tem deficiência na questão da comunicação e a cidade de São Vicente avançou.

Um importante passo na questão da inclusão, pontualmente a questão da Libra.

Eu quero parabenizar aqui ao Prefeito Kayo Amado e a Secretária Nívea, porque é uma questão de adesão e as escolas que aderiram a esse projeto vão ter uma matéria pedagógica básica para que o aluno e o professor possa ter essa capacitação.

Presidente, quero parabeniza-lo por proporcionar esse momento aqui na Área Continental de São Vicente. Eu sei que tudo isso é fruto da tua gestão, e aqui, através do senhor, quero parabenizar os demais membros.

Eu estive aqui e encontrei o Léo, o Marcos que estavam fazendo o reconhecimento da área para esse momento. Então, parabenizar porque sei que outras pessoas e toda a Casa, o jurídico, enfim, o pessoal da Secretaria. Não quero citar mais nomes, senão vou esquecer de alguém, mas parabenizar vocês por montar toda essa logística, através do time da Câmara e também do time da escola que se organizaram para poder proporcionar esse momento de aproximação, legislativo junto com a população da cidade de São Vicente. Isso é essencial.

Então, fico muito feliz em poder ser parte desse momento. Nós sabemos que o regimento interno permite que sejam realizadas até seis. Essa é a primeira, então ainda tem cinco para esse time, junto com o senhor e os demais vereadores organizarem em outros pontos da cidade. Que possamos ir para o Humaitá, que possamos ir para o Parque das

Bandeiras, que possamos fazer na Vila Margarida, no Centro, enfim, ainda tem mais cinco e sei que o senhor tem um time bom para organizar e isso acontecer.

Mas quero parabenizar toda a equipe, através do senhor e do diretor da escola, que é um parceiro, também, está sempre à disposição e que isso possa acontecer em outros bairros.

Os vereadores falaram aqui e realmente não existe essa: “Ah, eu sou vereador da Área Continental, eu sou vereador da Área Insular”. A cidade elegeu 15 vereadores que representam a cidade de São Vicente. Claro, todo mundo tem um bairro e uma rua, todo mundo tem um CEP. Eu moro no Rio Branco e, claro, o quintal da minha casa a gente por propriedade olha. A gente passa todos os dias, mas agradecer aos 15 vereadores que vieram aqui. Eu sei que todo mundo se dedicou para falar das suas benfeitorias e para indicar coisas na Área Continental. Acho que é uma questão de sensibilidade em alusão ao aniversário da região, mas agradecer a todo mundo porque como o Edinho fez uma fala aqui que me representa, o Legislativo unido faz com que não só a Área Continental, mas que toda a cidade possa avançar.

O Edinho sempre muito bem nas suas falas, então queria dizer que faço coro a essa mensagem que o vereador deixou aqui. E a cidade de São Vicente tem crescido, tem avançado, mas em especial a Área Continental tem ganhado notoriedade.

Recorrentemente gestões anteriores começam aquilo que para eles é mais interessante, politicamente. Mas fazendo uma fala aqui, o prefeito Kayo Amado teve a sensibilidade, em diversos pontos, começar pela Área Continental.

Geralmente a Área Continental só é vista na hora da eleição. Dessa vez foi diferente. Eu posso falar com propriedade porque eu moro aqui, não apenas como representante, mas como alguém que acorda, dorme, sai e chega. A Área Continental é a minha realidade, é a minha vivência do dia a dia, e uma das minhas primeiras lutas que fiquei no pé do prefeito Kayo Amado, foi colocar iluminação na duplicação da Av. Quarentenário, que foi uma luta de muito tempo. Antes mesmo de eu me tornar vereador, já tinha gente lutando para isso, não é, Zé? Duplicação da Av. Quarentenário e aconteceu, mas não tinha iluminação, não tinha calçada. Nós tivemos uma senhora que faleceu por conta de um acidente de ônibus porque não tinha calçada, e o ônibus a pegou no meio da rua. Não tinha iluminação.

Então o prefeito Kayo Amado, de pronto, atendeu um pedido nosso, colocou calçada, colocou iluminação e isso foi um avanço. E através do nosso mandato, juntamente com a nossa equipe, e também pedindo força aos entes federais, estaduais. A deputada Renata Abreu, alguém que sempre nos ouve, mandou diversas emendas para a cidade de São Vicente e tem outras coisas que quero pontuar aqui.

Foi falado pelo Thiago Alexandre da unidade da mulher. Quero aqui convidar todo mundo para amanhã, às 8 horas, lá na Ponte Nova,

nós temos ali a unidade da mulher que está reformada. Nós mandamos uma emenda impositiva do nosso mandato, vereador, no valor de 300 mil reais, para fazer uma reforma dentro e fora, para que as mulheres da Área Continental de São Vicente possam encontrar acolhimento para sua saúde, seja para endometriose, seja para câncer de mama, para diversas doenças que são específicas da mulher e encontraram naquele lugar um ponto de referência. Porque aí o médico do postinho vai falar: “Olha, eu sou médico generalista, médico da família”, mas lá na unidade da mulher você encontra para colocar métodos contraceptivos na questão da adolescência. O Conselho Tutelar está acompanhando isso e nós temos o Implanon, que é uma política pública, você vai encontrar lá na unidade da mulher. E eu fico muito feliz porque é uma realidade.

Então convido a todos para que possam participar da inauguração desse espaço, que vai estar totalmente reformado com recurso do nosso mandato.

UBS Samaritá, e quero agradecer todo mundo. Conquistamos através de uma emenda 150 mil reais, para reforma do Samaritá, e isso vai acontecer agora nesse ano.

Também mais 100 mil para a UBS, para Estratégia da Família da Ponte Nova. E além desses 100 mil reais que vai acontecer através, também, do nosso mandato, conquistamos 70 mil reais para questão da reforma da parte elétrica.

Estive lá recentemente com o vereador Castelinho, e ouvi relato do próprio médico, Dr. Iago, que faz um trabalho incrível e tantos outros médicos e profissionais. A Docinho, que trabalha ali, dizendo: “Vereador, em dias que o dentista atua muito e a máquina fica ligada e o ar-condicionado atua em todas as salas, nós chegamos ter 20 quedas de energia porque a rede elétrica não comporta a pressão da carga elétrica.

Então, nós conseguimos 70 mil e isso já está sendo licitado, a empresa já está sendo escolhida para fazer isso e é uma alegria imensa porque sabemos que não adianta ter o médico, não adianta ter o enfermeiro se a gente não dá estrutura. E esses 70 mil vai ajudar para utilização dos equipamentos, ar-condicionado para a estrutura funcionar, tanto para o munícipe quanto para o servidor que ali atua, que tem diversas dificuldades e que isso não seja mais um empecilho para limitar o atendimento.

Pronto-socorro completo na Área Continental, uma conquista linda de muita gente que antecedeu a gente, mas que através do prefeito Kayo Amado está entregue com ortopedia, pediatria 24 horas, uma série de exames. Quem diria que nós teríamos aqui no Rio Branco, né, Marcia, a possibilidade, e eu ouvi do Chiquinho, que é morador há muito tempo, com os olhos lacrimejados de alegria e de emoção, falando: “Eu pude ver aquilo funcionando”. Se você for lá e precisar de um raio X, eles têm um aparelho automatizado que em segundos já manda para o computador do médico. E quantas vezes eu, que não tinha convênio, minha mãe me levava

no CREI e eu tinha que ficar na fila para fazer um raio X e depois esperar revelar para levar na sala do médico. E hoje está lá o equipamento de ponta.

Tem muitas deficiências e muitas necessidades, mas existem avanços. E quero aqui pontuar que a gente enquanto vereadores, estamos todos imbuídos, de mãos dadas como o vereador falou, para fazer os avanços acontecerem. Mas já há progresso, já há trabalho, entrega e realização deste governo do prefeito Kayo Amado, dessa gestão, dessa Casa de leis para a Área Continental e a gente precisa pontuar tudo o que está acontecendo. O pronto-socorro é uma delas, dentre outras diversas que a gente pode pontuar aqui.

São coisas que para muitos parecem pequenas, mas tivemos aqui o recapeamento da marginal, que pega Parque das Bandeiras, Rio Branco, até o Humaitá. Recurso do estado que o prefeito conseguiu trazer, através do Detran e disse: “Isso vai para a Área Continental”. Isso atinge muita gente porque essa é uma via que conecta bairros importantes da Área Continental.

Enfim, através do mandato da deputada Renata Abreu, conseguimos avançar em diversas pavimentações para o Jardim Rio Branco, e a gente tem o compromisso de até o final tentar fazer com que o bairro seja 100% asfaltado .

Falta pouco. Nós tivemos mais sete ruas, só na nossa gestão, que já foram pavimentadas com recursos do município e recursos de emendas federais.

Tem muito a ser feito ainda, e estamos nessa luta pelos bairros Ponte Nova, Quarentenário, Rio Negro, Samaritá, enfim, tem outras lutas de ouros vereadores, Gleba, Parque das Bandeiras e a gente acredita que isso vai acontecer.

Então eu queria só dar os parabéns a você, munícipe da Área Continental, mas também dar parabéns pra você, vereador eleito da Área Continental que tem atuado, que tem trabalhado pra coisa acontecer.

O mutirão é uma realidade. A gente pode ver o mutirão acontecer do pessoal do Pra Cima na Área Continental como um todo.

Eu já sei que a minha fala se estendeu.

Ontem eu estava aqui no Ulisses Guimarães acompanhando, fiscalizando a empresa e mais os técnicos da prefeitura para poder fazer porque é uma obra que vai causar transtornos, mas quando a reurbanização da Ulisses Guimarães estiver toda feita calçada padronizada, acessível, iluminação de LED que já está lá, que vai ser um divisor de águas para desenvolvimento comercial, segurança e até mesmo turismo, porque a Área Continental tem ecoturismo em diversos pontos.

Então, parabenizar todo mundo que, de mãos dadas, Executivo e Legislativo, têm trabalhado pela Área Continental.

Agradecer a você que está aqui presencial, você que nos acompanha nas redes sociais e estamos nas redes.

Eu fiz um vídeo, a semana passada, lá na Área Rural, mostrando essa problemática da empresa Rumo, o descaso. E está lá na

minha rede um vídeo de quatro minutos completo. Te convido a assistir, Facebook, Instagram. E para além de assistir a esse vídeo, está à disposição para que posamos te representar, possamos atender as suas demandas.

Presidente, mais uma vez, parabéns pelo trabalho, parabéns a todos e aqui me despeço da minha fala.

Deus abençoe!

O SR. PRESIDENTE – Parabéns Jefferson Cezarolli.

Pessoal eu vou pedir a gentileza quando o vereador estiver fazendo uso da sua fala, eu peço silêncio, por gentileza.

O SR. PRESIDENTE – Com a palavra o nobre vereador Dercinho Negão do Caminhão.

V. Exa. dispõe de 10 minutos.

O SR. DERCINHO NEGÃO DO CAMINHÃO – Boa tarde ao senhor presidente, aos amigos vereadores, a todos vocês que nos assistem através das redes sociais, a vocês que aqui estão. Não posso falar que é plenário, mas é um pátio.

Hoje é um dia muito especial, presidente.

Amanhã comemoramos o aniversário de 113 anos da Área Continental e para mim é o motivo de muita alegria, meu segundo mandato, nasci fui criado no Parque das Bandeiras, Rua 7, 225.

Poder estar aqui, com essa oportunidade de estar fazendo a Sessão Itinerante, era um pedido de muitas pessoas.

Que nós possamos, o senhor como presidente, essa Mesa Diretora e a todos os pares vereadores, que possamos chegar em todos os bairros, para que nós possamos estar bem mais próximos do munícipes.

Mas também vem um alerta. É um dia muito triste. Eu estou vendo aqui uma oportunidade de você munícipe que está me assistindo, que tanto pediu, brigou, o horário da câmara, que nós mudasse o horário da sessão, hoje nós estamos aqui, ao seu lado, e o que eu vejo aqui são poucos munícipes. Bastante trabalhadores da Câmara Municipal de São Vicente, trabalhando, que se empenharam, quero agradecer a todos os funcionários da Casa, da Câmara Municipal de São Vicente, por fazer esse projeto lindo acontecer com toda essa tecnologia e a todos os diretores funcionários dessa escola.

Mas o que é o mais importante, que o munícipe que nos assiste, que cobra, que tem que estar nas audiências públicas, na sessão...

É fácil você ir na rede social, criticar e cobrar.

Por isso que na hora da eleição as pessoas votam errado. Elas vendem seu voto por 50, ou 100 reais, ou trocam uma cesta básica porque não acompanham a política de perto.

Reclamam que não têm oportunidade.

Hoje a Câmara Municipal de São Vicente, através da Mesa Diretora, do presidente, junto com todos os pares vereadores, vai chegar a todos os bairros da cidade de São Vicente.

Então faça um favor.

É um alerta do vereador Negão do Caminhão, você que é munícipe, que paga seus impostos, que possa acompanhar de verdade.

Aí você tem prioridade de ir à rede social e cobrar de verdade e falar. Fica um alerta do vereador do Negão do Caminhão.

Porque quem ama, cuida, não machuca.

Simbora, me chama, São Vicente.

Pessoal, quero registrar e agradecer a presença da minha esposa, a conselheira tutelar Andréa de Moraes, juntamente com a presença da conselheira Fernanda, aos demais conselheiros Tutelares da cidade de São Vicente, especial aos conselheiros da Área Continental que aqui atuam.

Nós estamos vivendo momentos difíceis na área da Educação com nossos jovens, com nossos alunos e os conselheiros tutelares vêm fazendo um trabalho de excelência, um trabalho árduo, 24 horas de exposição no plantão fazendo reuniões e atendendo as demandas.

Que Deus possa proteger e abençoar todos os conselheiros tutelares, todas as nossas crianças e todos os funcionários que trabalham na Rede de Educação com jovens e crianças para que nós possamos juntos, ter discernimento e apoiar esse momento difícil a nossa secretária de educação que vem fazendo um trabalho brilhante nessa cidade.

Nós precisamos nesse momento saber entender e se colocar à disposição.

Eu vi alguns comentário, mas tem muita coisa para acontecer, para se fazer, para que a gente possa avançar. Mas muitos avanços foram feitos e está sendo feito na história da educação da nossa cidade.

Então, o meu reconhecimento, meu parabéns à nossa secretária de educação Nívea que tem o meu apoio dos pares vereadores.

Aqui estamos no caminho certo conforme alguns minutos atrás o nosso vereador Rodrigo Digão, o homem do povo, fez uma fala pertinente que é hora de nos unirmos.

Existe muita coisa para fazer na área da Educação, na área da Saúde, da Segurança.

Mas mais acertos de que erros.

Precisamos nos unir de verdade para que nós possamos ter uma cidade equilibrada, que vai brilhar e está brilhando.

Parabéns, Rodrigo Digão pela fala.

Gostei.

É isso que nós precisamos. Pensamento positivo, se unir com propriedade para que nós consigamos chegar a um futuro melhor.

“Feliz o homem que acha sabedoria e o homem que adquire conhecimento porque melhor é o lucro que ela dá do que o da prata e melhor a sua renda do que o ouro mais fino”.

Provérbios 3:13 e 14.

Pessoal, amanhã é aniversário da Área Continental, 113 anos.

Parabéns, área continental.

Parabéns, Câmara Municipal de São Vicente, por fiscalizar, cobrar, ajudar, aprovar, criar leis e fiscalizar o Executivo.

E por sua vez, o Executivo, prefeito Kayo Amado e todos os seus secretário, parabéns pelos avanços e vamos juntos continuar fiscalizando, cobrando e registrando. Mas, acima de tudo, agradecendo e mostrando todos os avanços que estão sendo feitos e construídos na nossa cidade, especialmente na nossa Área Continental.

Amanhã será inaugurado o Facilita São Vicente. A unidade entregará a rede de atendimento no âmbito profissional, abrangendo uma nova sede de posto de atendimento ao trabalhador Pat, o CIC, além de disponibilizar diversos cursos Via Connect São Vicente, palestras e consultorias em parceria com Sebrae.

O Facilita São Vicente também terá atividades educativas referente aos direitos humanos e cidadania por meio do Centro da Integração da Cidadania – Sic.

A medida busca facilitar o acesso da população localidade profissionalizante qualificação profissional e também potencializar o empreendedorismo na área continental, unificando diversos serviços da utilidade pública na área econômica a unidade funcionará na Avenida Ulisses Guimarães, 1330, no primeiro andar no bairro Jardim Rio Branco.

Parabéns, prefeito Kayo Amado, por ser corajoso e colocar essa nova unidade que vai dar dignidade e trazer esperança a todos os jovens que precisam se capacitar, se profissionalizar.

Tem meu apoio.

Eu estou aqui, junto, trabalhando para que nós, da Câmara Municipal de São Vicente e o prefeito Kayo Amado, façamos um mandato diferente.

Que Deus abençoe e vamos para cima. (Lê)

Senhor Presidente
Senhores Vereadores

O Estatuto da Criança e do Adolescente (Lei nº 8.069/1990) é uma norma jurídica de extrema importância e relevância em nosso país. A importância de seu conteúdo deve ser conhecida por todos os cidadãos e, principalmente, pelas crianças e adolescentes, pois essa norma jurídica

preconiza seus direitos e deveres, assim como estabelece os direitos e deveres do Estado e dos cidadãos responsáveis por aqueles.

Nosso país possui um histórico de pouca divulgação das normas jurídicas, e o desconhecimento das leis por parte de determinado grupo social torna-o vulnerável a qualquer tipo de abuso de poder.

O presente projeto em apreço visa discutir e expandir o assunto, e dentre suas diversas ações previstas na propositura está a divulgação do conteúdo do chamado ECA, e a adoção de políticas e atividades permanentes que objetivem a ampliação, o conhecimento e o respeito ao estatuto, bem como de iniciativas que visam aproximar a comunidade e os munícipes dos Conselhos Tutelares, divulgando informações sobre o trabalho e a competência destes órgãos.

Diante de todo o exposto, e pelos relevantes argumentos exarados, sendo o tema de extrema relevância e interesse social, apresento o presente Projeto de Lei e conto com os nobres pares para seu prosseguimento e aprovação.

PROJETO DE LEI Nº 54/2023

Institui no Município de São Vicente a Semana de Divulgação e Valorização do Estatuto da Criança e do Adolescente - ECA.

Art. 1º - Fica instituída no Município de São Vicente a “Semana de Divulgação e Valorização do Estatuto da Criança e do Adolescente – ECA”, que será realizada anualmente na segunda semana de julho, mês em que se comemora o aniversário do referido Estatuto.

Art. 2º - A “Semana de Divulgação e Valorização do Estatuto da Criança e do Adolescente – ECA” terá por finalidade e objetivos centrais:

I - divulgar o conteúdo do Estatuto da Criança e do Adolescente, esclarecendo a toda a comunidade sobre sua finalidade, alcance, méritos e aspectos legais;

II - promover a valorização do Estatuto da Criança e do Adolescente, proporcionando e afirmando-o como um instrumento extremamente essencial na promoção de direitos fundamentais reconhecidos e positivados no direito constitucional;

III - arrazoar sobre a adoção de medidas, políticas e atividades permanentes que objetivem ampliar o conhecimento e o respeito ao disposto no ECA;

IV - aproximar os munícipes dos Conselhos Tutelares, disseminando informações sobre o trabalho e a competência destes órgãos.

Art. 3º - O Poder Executivo Municipal poderá regulamentar a presente lei no que couber.

Art. 4º - Esta lei entra em vigor na data de sua publicação.

SALA MARTIM AFONSO DE SOUSA
Em 18 de abril de 2023.

DERCINHO NEGÃO DO CAMINHÃO

O SR. PRESIDENTE – O projeto de V. Exa. será encaminhado às comissões competentes.

O SR. DERCINHO NEGÃO DO CAMINHÃO – (Lê)

Senhor Presidente
Senhores Vereadores

O Estatuto da Criança e do Adolescente (Lei nº 8.069/1990) é uma norma jurídica de extrema importância e relevância em nosso país. A importância de seu conteúdo deve ser conhecida por todos os cidadãos e, principalmente, pelas crianças e adolescentes, pois essa norma jurídica preconiza seus direitos e deveres, assim como estabelece os direitos e deveres do Estado e dos cidadãos responsáveis por aqueles.

Nosso país possui um histórico de pouca divulgação das normas jurídicas, e o desconhecimento das leis por parte de determinado grupo social torna-o vulnerável a qualquer tipo de abuso de poder.

O presente projeto em apreço visa discutir e expandir o assunto, e dentre suas diversas ações previstas na propositura está a divulgação do conteúdo do chamado ECA, e a adoção de políticas e atividades permanentes que objetivem a ampliação, o conhecimento e o respeito ao estatuto, bem como de iniciativas que visam aproximar a comunidade e os munícipes dos Conselhos Tutelares, divulgando informações sobre o trabalho e a competência destes órgãos.

Diante de todo o exposto, e pelos relevantes argumentos exarados, sendo o tema de extrema relevância e interesse social, apresento o presente Projeto de Lei e conto com os nobres pares para seu prosseguimento e aprovação.

PROJETO DE LEI Nº 54/2023

Institui no Município de São Vicente a Semana de Divulgação e

Valorização do Estatuto da Criança e do Adolescente - ECA.

Art. 1º - Fica instituída no Município de São Vicente a “Semana de Divulgação e Valorização do Estatuto da Criança e do Adolescente – ECA”, que será realizada anualmente na segunda semana de julho, mês em que se comemora o aniversário do referido Estatuto.

Art. 2º - A “Semana de Divulgação e Valorização do Estatuto da Criança e do Adolescente – ECA” terá por finalidade e objetivos centrais:

I - divulgar o conteúdo do Estatuto da Criança e do Adolescente, esclarecendo a toda a comunidade sobre sua finalidade, alcance, méritos e aspectos legais;

II - promover a valorização do Estatuto da Criança e do Adolescente, proporcionando e afirmando-o como um instrumento extremamente essencial na promoção de direitos fundamentais reconhecidos e positivados no direito constitucional;

III - arrazoar sobre a adoção de medidas, políticas e atividades permanentes que objetivem ampliar o conhecimento e o respeito ao disposto no ECA;

IV - aproximar os munícipes dos Conselhos Tutelares, disseminando informações sobre o trabalho e a competência destes órgãos.

Art. 3º - O Poder Executivo Municipal poderá regulamentar a presente lei no que couber.

Art. 4º - Esta lei entra em vigor na data de sua publicação.

SALA MARTIM AFONSO DE SOUSA
Em 18 de abril de 2023.

DERCINHO NEGÃO DO CAMINHÃO

O SR. PRESIDENTE – Parabéns pelo seu projeto, Vereador.

O projeto de V. Exa. será encaminhado às comissões competentes.

O SR. DERCINHO NEGÃO DO CAMINHÃO – Sr. Presidente, vou fazer a leitura de um requerimento. (Lê)

REQUERIMENTO Nº 90/2023

Os moradores e pais de alunos que utilizam a passarela localizada no bairro Parque das Bandeiras, em frente à Escola Estadual José de Almeida Pinheiro Junior, reclamam que aquela se encontra em péssimas condições, colocando em risco os pedestres, principalmente as crianças e adolescentes que passam pelo local. Além disso, a sinalização de solo está apagada e precisa urgentemente de manutenção.

Assim,

R E Q U E I R O, nos termos regimentais, oficie-se à Ecovias solicitando manutenção e reparos, além de sinalização de solo, da passarela situada no bairro Parque das Bandeiras que dá acesso ao Gleba 2.

SALA MARTIM AFONSO DE SOUSA
Em 18 de abril de 2023.

DERCINHO NEGÃO DO CAMINHÃO

O SR. PRESIDENTE – O requerimento de V. Exa. Está em discussão. (Pausa)

Como nenhum vereador deseja discutir, encerrada a discussão.

Em votação: os senhores vereadores favoráveis permaneçam como estão. (Pausa) Aprovado.

O SR. DERCINHO NEGÃO DO CAMINHÃO – Sr. Presidente, vou fazer a leitura de indicação. (Lê)

Indicações nº 791 a 794.

O SR. PRESIDENTE – As indicações de V. Exa. serão encaminhadas ao Sr. Prefeito Municipal.

O SR. DERCINHO NEGÃO DO CAMINHÃO – Por hoje é só. Que Deus nos abençoe a abençoe a nossa cidade.

Parabéns a área continental!

Vou resumir a todos vocês da área continental: muito obrigado pelo carinho, pela confiança. Que Deus abençoe a cada um de vocês livrando de todo mal.

Vamos para cima, porque foguete não dá ré.

Corta essa cebola, faz eu chorar. Corta essa laranja, faz um suco e chama o Negão do Caminhão para tomar, porque quem ama cuida.

Simbora, São Vicente!

Parabéns área continental! Fiquem com Deus e uma boa tarde.

Que Deus abençoe a todos e nos livre de todo mal.

Valeu.

(Palmas da plateia)

O SR. PRESIDENTE – Parabéns Dercinho Negão do Caminhão.

Com a palavra o nobre Vereador, um dos representantes daqui da comunidade da área continental, Vereador Castelinho. V.Exa. dispõe de 10 minutos para apresentar os seus trabalhos.

O SR. CASTELINHO - Sr. Presidente, Srs. Vereadores, todos funcionários da Câmara e todos que se encontram na plateia, uma boa tarde.

Quero cumprimentar os Conselheiros que estavam aí, a Márcia do CAMPS e a todos que se encontram.

Sr. Presidente, eu vou ler só uma indicação. (Lê)

Indicação n. º 795.

O SR. PRESIDENTE – A indicação de V. Exa. será encaminhada ao Sr. Prefeito Municipal.

O SR. CASTELINHO – As demais indicações: limpeza e zeladoria serão entregues à Mesa.

O SR. PRESIDENTE – As indicações de V. Exa. serão encaminhadas ao Sr. Prefeito Municipal.

O SR. PRESIDENTE – As indicações de V. Exa. serão encaminhadas ao Sr. Prefeito.

O SR. CASTELINHO – Senhor presidente, senhores vereadores.

No último dia 10, segunda-feira, tive a oportunidade de presidir a primeira reunião da Comissão Especial de Vereadores (CEV) que discutiu a alça de acesso da rodovia para o bairro Jardim Rio Branco.

Foi uma reunião muito proveitosa, na qual estiveram presentes o secretário Alexandre, da SEDURB, a arquiteta Caroline, representando o secretário Alexandre da SEMOB, o vice-presidente da Associação Comercial Romão e Marcela Gadelha, representando o vereador Jefferson Cezarolli.

O próximo passo da nossa comissão será uma reunião na sede da ECOVIAS, marcada para a próxima quinta-feira, dia 25/4, na qual apresentaremos alguns questionamentos em relação à faixa de domínio da concessionária dentro do nosso município. Espero que, em breve, possamos conquistar mais esse benefício para a nossa cidade.

Senhor presidente, eu sou um dos veteranos. São 51 anos na Área Continental. Cheguei pelo Parque das Bandeiras. Naquele tempo nós não tínhamos água, era um chafariz ali na praça. Ônibus eram peruas que vinham de Cubatão fazer esse transporte. Posto de gasolina veio depois. A rodovia era uma mão só. Nós só encontrávamos aquelas pessoas que comercializavam banana. O Parque das Bandeiras muitos, talvez, não chegaram a conhecer. Tinha uma mineração ao lado do Parque e nós tínhamos os trens que paravam ali trazendo minério e iam para a Cosipa.

Eu cheguei com 11 anos de idade aqui em São Vicente, na Área Continental. O Samaritá era um condomínio fechado, tinha só um comércio, que era o seu Antônio e que vendia para todos ali da ferroviária.

Então eu pude presenciar todo o começo do nosso bairro. E de lá em vim para o Rio Branco. O meu primeiro comércio foi na Rua 5. Aí veio o colégio. Esse colégio aqui é do meu tempo.

O nosso crescimento, dos 51 anos para cá, foi nesse governo que mais se desenvolveu a Área Continental. E eu fico feliz por isso, por presenciar esse momento.

Eu sempre comerciante. Fui para a vida pública praticamente há 8 anos.

Naquele tempo o Quarentenário... muita gente sabe como veio o nome quarentenário, mas outros não sabem. Vinham aqueles bois do Vale do Ribeira e tinham que ficar 40 horas descansando para irem para o abate. Foi como surgiu o Quarentenário.

O desenvolvimento do Quarentenário e da Área Continental foi com a Irmã Dolores. Foi a melhor política, foi a que fez muito pela nossa região.

Daqui eu fui para o Conjunto Humaitá. Começou a expansão de fazer as casas e eu fui atender aquela empresa que fazia as casas. E já fiquei lá. Eu sou o número um do Humaitá. Moro lá e gosto de lá. Gosto da Área Continental. Aqui é o meu reduto. Eu vi crescer. Eu vi as pessoas, eu vi o comércio. Eu passo no Rio Branco hoje e vejo o comércio que temos aqui, os bancos.

Quando eu fui para a política, o meu primeiro trabalho que fiz, claro que com o incentivo dos meus pares e minha equipe, foi uma agência dos Correios. E vocês colaboraram muito comigo na Câmara. Vários vereadores trabalharam para ter essa agência. Não desisti, foram três anos e quatro meses , e chegou uma hora que eu quase desisti. Mas graças a Deus eu tenho o maior orgulho de passar aqui e ver o correio funcionando. Agora vamos lutar para melhorar ainda mais.

O SR. JABÁ – (Em aparte) – Vereador, na legislatura passada V. Exa. esteve na Câmara junto com os vereadores, como está agora assumindo a suplência, e eu sou testemunha do trabalho que V. Exa. fez através da CEV para que fosse implantado uma agência dos Correios. Não é um lugar de entregar carta, mas uma agência dos Correios na Área Continental.

Montou uma comissão, onde eu fiz parte, e quero aqui parabenizar V. Exa. Se não fosse V. Exa. e o Chitão aqui filmando, ele como assessor e você correndo atrás, nós não teríamos correio na Área Continental.

Parabéns!

O SR. CASTELINHO – E no final ainda travou e quem ajudou a destravar e em poucos dias a gente conseguiu abrir, foi a deputada Rosana Valle. Então tenho o maior orgulho desse trabalho. Claro que todos os meus pares ajudaram, mas não desisti nenhum minuto.

O Castelinho é essa pessoa simples, popular. Não posso mudar a minha essência, não sou nenhum doutor, mas eu gosto de ajudar. Hoje eu estou no poder público, trabalhando para poder ajudar mais, colaborar com aquelas pessoas que mais necessitam do apoio desse vereador.

Então quando eu cobro do poder público não é para mim. É para servir a essas pessoas que tanto precisam.

Senhor presidente, hoje eu fico muito grato por essa iniciativa, por esse apoio e vamos ter muito mais disso aqui. Eu fiquei observando até o final e acho que compensa a gente sacrificar um pouco e, de vez em quando, fazer uma sessão itinerante.

Eu sei que sacrifica todo mundo, mas faz parte. Veja como está bacana, hoje, essa sessão ordinária aqui na nossa Área Continental.

E amanhã é aniversário da Área Continental, 113 anos.

É muito equipamento que está sendo entregue e o prefeito está de parabéns, a nossa Câmara está de parabéns, tudo tem a nossa participação e tem que nós temos que participar mais.

Eu vi aqui a fala do Higor, do Edinho e não pode chegar para nós quando a coisa, a batata estiver assando. Nós temos que chegar no começo, para ter começo, meio e fim.

E as coisas estão chegando hoje, quando nós ficamos sabendo de alguma coisa é pela rede social.

Eu já falei com alguns vereadores: está acontecendo o quê? Não sei, eu vi na rede social.

Então eu acho que o vereador tem que ter mais um pouco de respeito.

E alguma coisa que for ter na cidade, na área continental, nós temos que estar sabendo e estar a par da situação. Afinal, a cidade só anda se o vereador trabalhar, andar e compreender.

Se vereador travar, a cidade não anda. E nós estamos pela população. Então, presidente, eu vou fazer agora uma leitura. (Lê)

***

- Assume a presidência o Sr. Tiago Peretto.

***

O SR. CASTELINHO – Senhores vereadores, servidores da Câmara, senhores munícipes e moradores da região continental, senhor diretor desta escola, senhores professores, senhores conselheiros tutelares, e senhor presidente.

Sinto-me honrado e grato pela realização dessa Sessão Itinerante.

A região Continental completa 113 anos e hoje os parabéns são para a brava e dedicada população.

O Desenvolvimento Social é o sinônimo desse lugar.

Um abraço a todos.

Com a palavra, o senhor presidente.

Muito obrigado a todos.

O SR. PRESIDENTE – Parabéns, vereador.

O SR. CASTELINHO – Só faltou eu falar um pouco aqui.

E o Castelinho sempre presente.

O SR. PRESIDENTE – Parabéns Castelinho pela pelas palavras.

E eu peço 1º Secretário que assuma a presidência para eu fazer uso da palavra.

***

- Assume a presidência o Sr. Tiago Peretto.

***

O SR. PRESIDENTE – Com a palavra o nobre vereador Adilson da Farmácia.

V. Exa. dispõe de 10 minutos.

O SR. ADILSON DA FARMÁCIA – Presidente Tiago, eu fazer as minhas indicações direto à Mesa.

O SR. PRESIDENTE – As indicações de V. Exa. serão encaminhadas ao Sr. Prefeito Municipal.

O SR. ADILSON DA FARMÁCIA – Vou ser bem breve.

Eu quero agradecer aos funcionários da nossa Casa de Leis. Parabéns. Parabéns ao jurídico.

Parabéns, taquigrafia! Vocês são demais!

(Aplausos)

O SR. ADILSON DA FARMÁCIA – Tirar a Câmara Municipal do seu habitat e trazer para um colégio é uma responsabilidade muito grande e vocês tiraram isso de letra.

Parabéns.

Quero também parabenizar o diretor da Escola Joaquim Novaes dos Santos. Parabéns, diretor.

Parabéns aos funcionários.

Parabéns aos professores por receberem a Câmara Municipal no colégio.

Amanhã vai ter na Câmara Municipal às 15 horas um pedido do vereador Peretto e do vereador Adilson da Farmácia, uma palestra do nosso Tenente Coronel Washington da Polícia Militar para professores e diretores. Aqueles que queiram ir estão convidados.

É uma palestra sobre segurança nas escolas, amanhã, na Câmara Municipal.

Quero uma salva de palmas para os nobres vereadores, para os funcionários da nossa Casa de Leis, para o nosso diretor, para os funcionários do colégio.

(Aplausos)

Presidente, sem mais nada, uma boa noite a todos e fiquem com Deus.

***

- Assume a presidência o Sr. Adilson da Farmácia.

***

O SR. PRESIDENTE – Eu peço ao vereador Jabá que assuma a 1ª Secretaria em homenagem à Área Continental .

O SR. JABÁ – Obrigado, presidente Adilson e presidente do meu partido, PL, Peretto.

O SR. PRESIDENTE – Encerrado o Expediente dos Vereadores, consulto o Plenário se podemos passar diretamente à Ordem do Dia.

Solicito ao Sr. Secretário que faça a chamada para verificação de *quórum.*

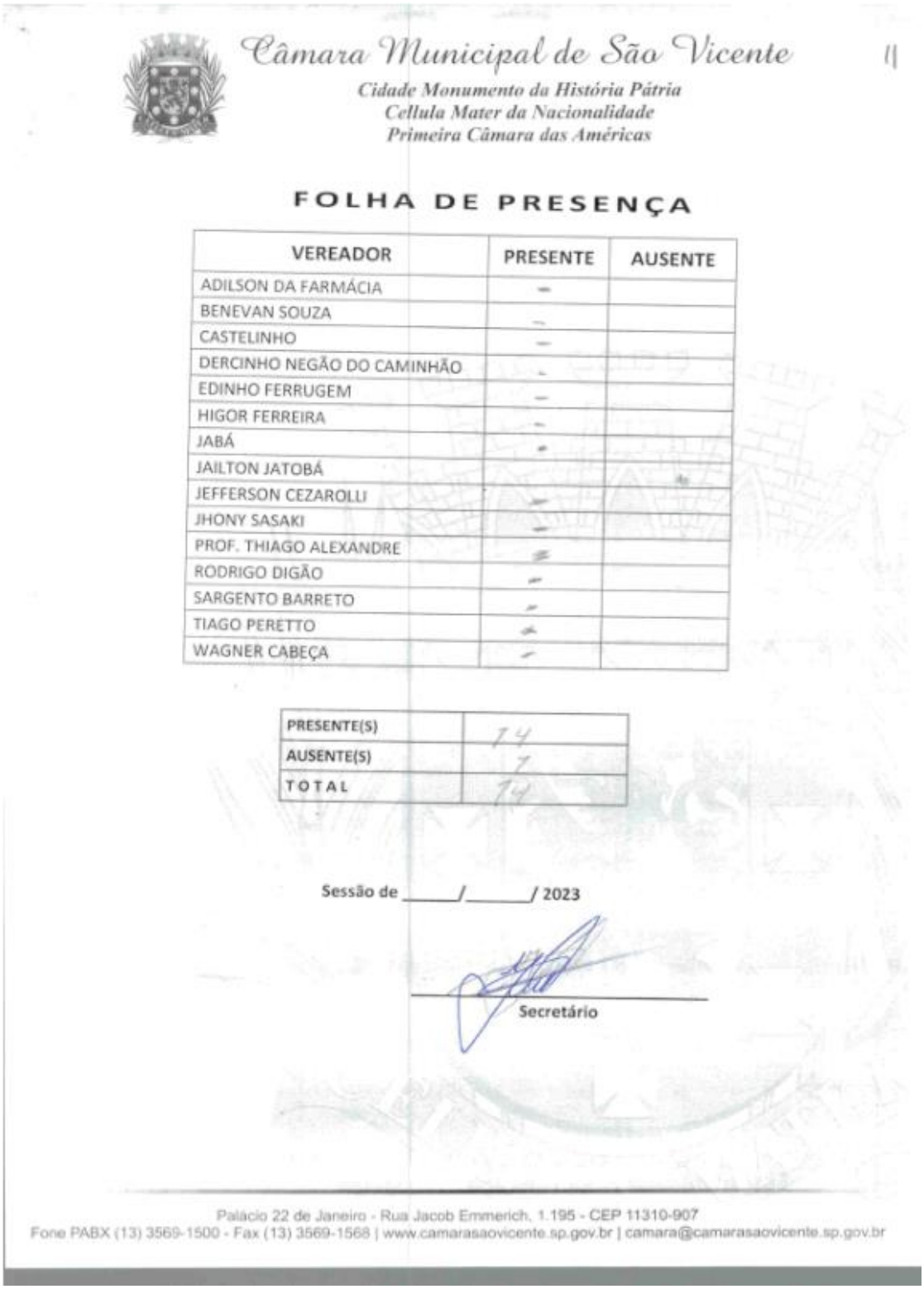

Câmara Municipal de São Vicente

Cidade Monumento da História Pátria
Cellula Mater da Nacionalidade
Primeira Câmara das Américas

FOLHA DE PRESENÇA

VEREADOR	PRESENTE	AUSENTE
ADILSON DA FARMÁCIA	–	
BENEVAN SOUZA	–	
CASTELINHO	–	
DERCINHO NEGÃO DO CAMINHÃO	–	
EDINHO FERRUGEM	–	
HIGOR FERREIRA	–	
JABÁ	–	
JAILTON JATOBÁ		–
JEFFERSON CEZAROLLI	–	
JHONY SASAKI	–	
PROF. THIAGO ALEXANDRE	–	
RODRIGO DIGÃO	–	
SARGENTO BARRETO	–	
TIAGO PERETTO	–	
WAGNER CABEÇA	–	

PRESENTE(S)	14
AUSENTE(S)	1
TOTAL	14

Sessão de _____/_____/ 2023

Secretário

Palácio 22 de Janeiro - Rua Jacob Emmerich, 1.195 - CEP 11310-907
Fone PABX (13) 3569-1500 - Fax (13) 3569-1568 | www.camarasaovicente.sp.gov.br | camara@camarasaovicente.sp.gov.br

***

- Feita a chamada, sob a presidência do Sr. Adilson da Farmácia e a secretaria do Sr. Tiago Peretto, verifica-se o seguinte:

***

O SR. PRESIDENTE – Havendo número legal, passaremos à Ordem do Dia.

***

- Passa-se à

ORDEM DO DIA

***

O SR. PRESIDENTE – Item 1 – Segunda Discussão e Votação do Projeto de Lei n. 28/23 do Sr. Vereador Jaba.

Dispõe sobre participação, em feiras de eventos do Município, de instituições que trabalham em prol de pessoas com deficiência (PCDs) e dá outras providências.

Em discussão. (Pausa)

Como nenhum vereador deseja discutir, encerrada a discussão.

Em votação: os senhores vereadores favoráveis permaneçam como estão. (Pausa) Aprovado.

O SR. JABÁ – Sr. Presidente, eu vou fazer uma pequena fala a respeito desse projeto.

As pessoas que estão aqui pela primeira vez, na área continental, acompanhando a sessão da Câmara, esse projeto reforça o apoio as pessoas com deficiência.

Quando tiver uma feira de artesanato, algum evento municipal, as pessoas que são PCDs que trabalham com artesanato ou com economia solidária possam participar.

Muito obrigado a todos os Vereadores que votaram favorável.

O SR. PRESIDENTE – Parabéns, Vereador.

Item 2 – Segunda Discussão e Votação do Projeto de Lei n. 48/23 do Sr. Vereador Prof. Thiago Alexandre.

Institui e inclui no Calendário Oficial de Eventos do Município o Dia do Funk.

Em discussão. (Pausa)

Como nenhum vereador deseja discutir, encerrada a discussão.

Em votação: os senhores vereadores favoráveis permaneçam como estão. (Pausa) Aprovado.

Item 3 – Discussão e Votação única do Projeto de Resolução n.º 19/23 do Sr. Vereador Tiago Peretto.

Constitui Comissão Especial de Vereadores para tratar da implementação do Programa “Escola Mais Segura”, que estabelece

medidas de prevenção e combate à violência nas escolas públicas e privadas do Município de São Vicente.

Em discussão. (Pausa)

Como nenhum vereador deseja discutir, encerrada a discussão.

Em votação: os senhores vereadores favoráveis permaneçam como estão. (Pausa) Aprovado.

Item 4 – Discussão e Votação única do Projeto de Resolução n.º 20/23 do Sr. Vereador Jatobá.

Constitui Comissão Especial de Vereadores para viabilizar a expansão da modalidade cicloviária em São Vicente.

Em discussão. (Pausa)

Como nenhum vereador deseja discutir, encerrada a discussão.

Em votação: os senhores vereadores favoráveis permaneçam como estão. (Pausa) Aprovado.

Item 5 - Discussão e Votação única do Projeto de Resolução n.º 21/23 do Sr. Vereador Jhony Sasaki. Constitui Comissão Especial de Vereadores para discutir e acompanhar os preparativos para as comemorações de aniversário do convênio que formou irmãs as cidades de São Vicente e Haha (Japão), assinado em 1978.

Em discussão. (Pausa)

Como nenhum vereador deseja discutir, encerrada a discussão.

Em votação: os senhores vereadores favoráveis permaneçam como estão. (Pausa) Aprovado.

Item 6 – Discussão e Votação única do Projeto de Resolução 23/23, do Sr. Vereador Higor Ferreira.

Constitui CEV para acompanhar a construção da nova rodoviária de São Vicente.

Em discussão. (Pausa)

Como nenhum vereador deseja discutir, encerrada a discussão.

Em votação: os senhores vereadores favoráveis permaneçam como estão. (Pausa) Aprovado.

Pessoal, hoje, mais uma vez, eu vou quebrar o protocolo e vou pedir para o Vereador da área continental, o vereador que pediu essa

sessão itinerantes na cidade, o Vereador Castelinho vai fazer o encerramento da presente sessão.

***

- Assume a Presidência o Sr. Castelinho.

(Palmas)

***

O SR. PRESIDENTE – Sr. Presidente, muito obrigado.

A todos os meus Pares, aos meus amigos da área continental, o Wagner Cabeça, ao Jefferson Cezarolli, ao Thiago, Jabá, e o Negão do Caminhão que tem aqui uma Casa, aos moradores da área insular, quero agradecer a todos.

Quando eu tive a iniciativa, que vocês falaram: “não, vamos para lá, sim!”.

Então, muito obrigado a todos. Aqui o Pastor, aqui também o Jurídico, com esse carinho. Muito obrigado a todos, aos funcionários da Câmara. Realmente, dá um pouquinho de trabalho, mas é bom. É gratificante. Vereador Barreto, Vereador Digão. Muito obrigado, Digão. Jhony, Higor.

O SR. DERCINHO NEGÃO DO CAMINHÃO – Vereador Castelinho, para que quem não conhece o bairro que eu moro é área continental. O bairro do Japuí para muitas pessoas, munícipes, acha que faz parte da área insular, mas não. Nós temos aqui a cidade de São Vicente dividida em três parte: área continental, área insular e área rural. Muitas pessoas não sabem, mas o bairro do Japuí amanhã está fazendo aniversário. É área continental!

Parabéns Japuí! Parabéns área continental!

Algumas pessoas estão falando que é Praia Grande. Não é Praia Grande, não! É área continental.

O SR. PRESIDENTE – E a todos aqui que estiveram presentes, ao Diretor da Escola, a Direção da Escola, ao Sr. Joaquim, que tem me recebido muito bem.

Muito obrigado a todos.

Sob a graça e proteção de Deus, está encerrada a presente sessão ordinária.

Obrigado.

***

- Levanta-se a sessão ordinária às 17h37.

***

****

- Durante o Expediente dos Srs. Vereadores são apresentadas, encaminhadas à Mesa e devidamente despachadas as seguintes indicações:

***

INDICAÇÃO Nº 786 /2023

INDICO, nos termos do artigo 150 do Regimento Interno, ao Senhor Prefeito Municipal, determine providências para **implantação de um CRAS no Jardim Rio Branco na Área Continental**.

JUSTIFICATIVA

Atualmente na Área Continental existem somente dois CRAS – Centro de Referencia e Assistência Social, no Humaitá e Parque das Bandeiras que atendem mais de 150 mil moradores. No entanto, o CRAS Parque das Bandeiras está sobrecarregado atendendo mais de 7 bairros, fazendo necessidade a ampliação deste importante serviço social.

SALA MARTIM AFONSO DE SOUSA

São Vicente, 18 de abril de 2023

Joseval Rodrigues Bezerra (Jabá)
Vereador

À PREFEITURA
São Vicente, / /



INDICAÇÃO Nº787 /2023

INDICO, nos termos do artigo 150 do Regimento Interno, ao Senhor Prefeito Municipal, **que determine a implantação de um CAPs Infantil na Área Continental para atender nossas crianças com deficiência.** no Jardim Rio Branco

JUSTIFICATIVA

Existem no município de São Vicente centenas de crianças com deficiência que utilizam o serviço municipal do Caps Infantil que hoje está localizado no Jardim Guaçu.

Pela localização, para as famílias da Área Continental acaba sendo um local de difícil acesso. A Área Continental com os seus mais de 150 mil habitantes necessita da autonomia regional de diversos serviços, entre eles a necessidade urgente da implantação de um Caps Infantil aqui na nossa região pois facilitaria o acesso e evitar transtornos para quem precisa utilizar o serviço.

SALA MARTIM AFONSO DE SOUSA

São Vicente, 18 de abril de 2023

Joseval Rodrigues Bezerra (Jabá)
Vereador

À PREFEITURA
São Vicente, / /

INDICAÇÃO Nº 788 /2023

INDICO, nos termos do artigo 150 do Regimento Interno, ao Senhor Prefeito Municipal, determine providências para **implantação de novos Pontos de ônibus por todos percursos da Área Continental e ~~Insular~~.**

JUSTIFICATIVA

São constantes as reclamações de munícipes quanto ao estado que se encontra os Pontos de Ônibus em nossa cidade.
Alguns quebrados, outros enferrujados e outros inexistentes.
É de grande importância se a Prefeitura Municipal promovesse com urgência a reforma, substituição e colocação de novos pontos de ônibus por todo percurso das vias da Área Continental e Insular.

SALA MARTIM AFONSO DE SOUSA

São Vicente, 18 de abril de 2023

Joseval Rodrigues Bezerra (Jabá)
Vereador

À PREFEITURA
São Vicente, / /

CÂMARA MUNICIPAL DE SÃO VICENTE
Cidade Monumento da História Pátria
Cellula Mater da Nacionalidade

INDICAÇÃO N.º 789/2023

INDICO, nos termos do artigo 150 do Regimento Interno, ao Senhor Prefeito Municipal, apure irregularidades nos registros de ruas asfaltadas no município de São Vicente.

JUSTIFICATIVA

Somos procurados constantemente por moradores, principalmente da área continental, moradores que pagam impostos e reclamam que suas ruas nunca foram asfaltadas, mas constam em registros da prefeitura como asfaltadas, como a exemplo da Rua Luiz Fernando Morgado, no Bairro Rio Branco, indico ainda que crie ferramentas de pesquisas, abertas ao público informando as ruas asfaltadas e seus cronogramas para receber asfalto dê acordo com a urgência.

SALA MARTIM AFONSO DE SOUSA
São Vicente, 18 de abril de 2023.

À PREFEITURA
São Vicente, / /



Jhony Sasaki
VEREADOR

Endereço: R. Jacob Emerick, 1195 - Centro - São Vicente - SP
Contatos: ver.jhonysasaki@camarasaovicente.sp.gov.br - 13 3569-1506
Jhony Sasaki S.V Jhony Sasaki 13 99742 0887

CÂMARA MUNICIPAL DE SÃO VICENTE
Cidade Monumento da História Pátria
Cellula Mater da Nacionalidade

INDICAÇÃO N.º 790/2023

ENCAMINHO ao Senhor Prefeito Municipal, nos termos do artigo 150 do Regimento Interno, anteprojeto de lei que dispõe sobre o direito da criança com Transtorno do Espectro Autista (TEA) poder levar seu próprio lanche para a escola pública ou privada no Município de São Vicente.

JUSTIFICATIVA

A alimentação regular com orientação de um especialista em nutrição para crianças com autismo é essencial no desenvolvimento e no comportamento das pessoas com esse transtorno.

A questão sensorial é muito peculiar em crianças com Transtorno do Espectro Autista (TEA) e muitas não se adaptam ao lanche padronizado ofertado nas escolas. Há casos em que a criança não come nada pastoso, caldos ou frutas inteiras.

A intenção da presente iniciativa é dar atenção qualificada para elaboração de dietas adequadas, com a participação do médico ou nutricionista e dos familiares das crianças, no intuito de evitar comportamentos compulsivos no consumo diário, obesidade e distúrbios gastrointestinais, além de traumas que possam ser ocasionados a estas crianças.

CÂMARA MUNICIPAL DE SÃO VICENTE
Cidade Monumento da História Pátria
Cellula Mater da Nacionalidade

ANTEPROJETO DE LEI

Dispõe sobre o direito da criança com TEA poder levar seu próprio lanche para a escola pública ou privada no Município de São Vicente.

Art. 1.º - Esta lei dispõe sobre o direito da criança com Transtorno do Espectro Autista (TEA) de poder levar seu próprio lanche para a escola publica ou privada no Município de São Vicente.

Art. 2. ° - São direitos da criança com TEA:

I - levar seu próprio lanche para a escola publica ou privada;

II - receber atenção qualificada de saúde com estratégias alimentares que incluam a participação dos médicos e/ou nutricionistas e os familiares das crianças, com foco na elaboração de dietas adequadas, visando minimizar característica seletividade alimentar e os comportamentos compulsivos no consumo diário, que exultam na tendencia ao sobrepeso, a obesidade a aos distúrbios gastrointestinais;

III – ter acesso a políticas públicas que fortaleçam as estratégias de saúde e educação alimentar, não somente dos aspectos alimentares, mas da participação comunitária e social;

Art. 3. ° - O Poder Executivo regulamentará esta Lei no prazo de 120 (cento e vinte) dias, a contar de sua publicação.

Art. 4. ° - Esta Lei entra em vigor na data de sua publicação.

SALA MARTIM AFONSO DE SOUSA

São Vicente, 13 de abril de 2023

PROF. THIAGO ALEXANDRE
Vereador

À PREFEITURA
São Vicente, / /

CÂMARA MUNICIPAL DE SÃO VICENTE

Cidade Monumento da História Pátria
Cellula Mater da Nacionalidade

INDICAÇÃO Nº 791 /2023

INDICO, nos termos do artigo 150 do Regimento Interno, ao Senhor Prefeito Municipal, o serviço de tapa-buraco, na Rua Belo Horizonte em frente ao número 370, Jardim Irmã Dolores.

JUSTIFICATIVA

Fomos procurados por moradores do bairro Irmã Dolores que nos solicitaram o serviço de tapa-buracos no local acima mencionado, onde um buraco existente há mais de quinze dias vem dificultando o tráfego de veículos.

SALA MARTIM AFONSO DE SOUSA

São Vicente, 18 de abril de 2023

DERCINHO – NEGÃO DO CAMINHÃO

Vereador

À PREFEITURA
São Vicente, / /

Rua Belo Horizonte em frente ao número 370
Jardim Irmã Dolores.



CÂMARA MUNICIPAL DE SÃO VICENTE

Cidade Monumento da História Pátria
Cellula Mater da Nacionalidade

INDICAÇÃO Nº 792/2023

INDICO, nos termos do artigo 150 do Regimento Interno, ao Senhor Prefeito Municipal, a instalação de uma rotatória na Rua Capitão José Meireles no cruzamento entre as Ruas do Estudante e Tiradentes, no bairro Parque Bitarú.

JUSTIFICATIVA

Fomos procurados por moradores que reclamam da falta de sinalização e ocorrências constantes de acidentes na via acima mencionada, mais precisamente em frente à Igreja Adventista do Sétimo Dia e a Sorveteria, ambos frequentados por moradores e visitantes. No local há necessidade da construção de uma rotatória ou de redutores de velocidade, devidamente sinalizados, para maior segurança dos frequentadores, no sentido de organizar o fluxo dos veículos e oferecer segurança a todos que ali transitam

SALA MARTIM AFONSO DE SOUSA

São Vicente, 18 de abril de 2023

DERCINHO – NEGÃO DO CAMINHÃO

Vereador

À PREFEITURA
São Vicente, / /

Rua Capitão José Meireles no cruzamento entre as Ruas do Estudante e Tiradentes, no bairro Parque Bitarú.

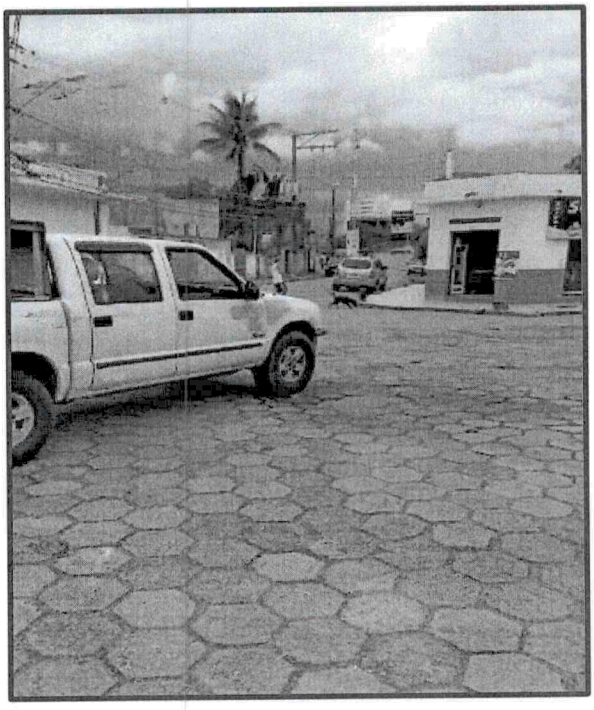

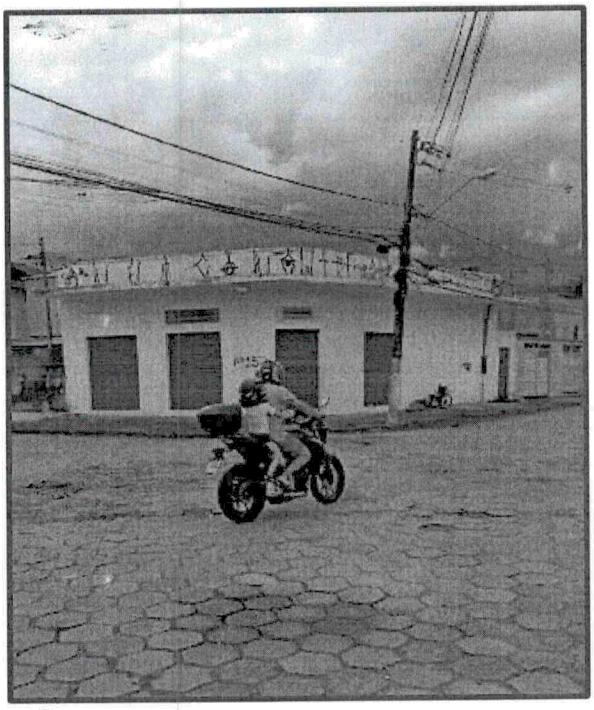

CÂMARA MUNICIPAL DE SÃO VICENTE

Cidade Monumento da História Pátria

Cellula Mater da Nacionalidade

INDICAÇÃO Nº 793 /2023

INDICO, nos termos do artigo 150 do Regimento Interno, ao Senhor Prefeito Municipal, o serviço de limpeza, capinação, roçagem e instalação de bancos e brinquedos na praça localizada na Rua 3, próximo ao número 317, no bairro Vila Matias.

JUSTIFICATIVA

Fomos procurados por moradores que reclamam do total abandono da praça acima mencionada. Segundo eles, o local parece um terreno abandonado, cheio de mato, lixo, entulhos, que favorecem o aparecimento de insetos e bichos peçonhentos. Além disso, a praça não tem bancos, não tem brinquedos para as crianças, não tem iluminação, nada, atraindo assim, usuários de drogas que se utilizam do local para práticas escusas, causando transtornos e medo aos moradores no entorno da praça.

SALA MARTIM AFONSO DE SOUSA

São Vicente, 18 de abril de 2023

DERCINHO – NEGÃO DO CAMINHÃO

Vereador

À PREFEITURA

São Vicente, / /

Praça da Rua 3 - Vila Matias

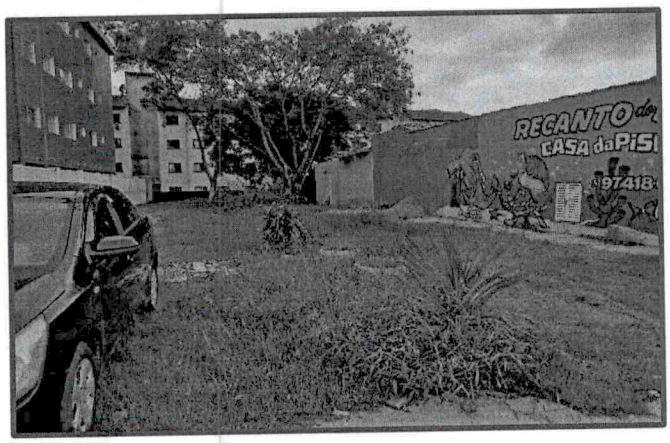

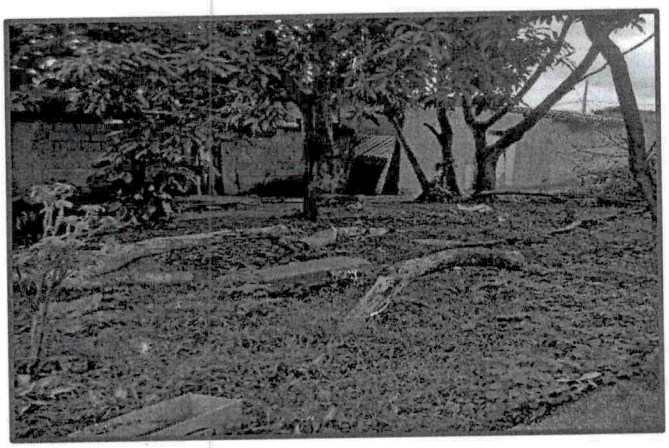

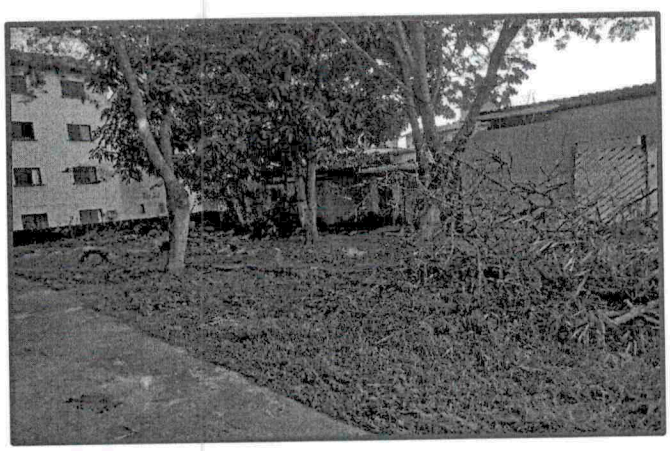

CÂMARA MUNICIPAL DE SÃO VICENTE

Cidade Monumento da História Pátria

Cellula Mater da Nacionalidade

794

INDICAÇÃO Nº 794/2023

INDICO, nos termos do artigo 150 do Regimento Interno, ao Senhor Prefeito Municipal, o serviço de limpeza, capinação e roçagem, troca de tampa de bueiro na Rua México Rossi, próximo ao campo de futebol, bairro Parque das Bandeiras.

JUSTIFICATIVA

Fomos procurados por moradores que reclamam do lixo e da falta de manutenção no local. O abandono do local provoca o aparecimento de animais peçonhentos e insetos e prejudica os alunos da escolinha de futebol que usam o campinho localizado próximo a via.

SALA MARTIM AFONSO DE SOUSA

São Vicente, 18 de abril de 2023

DERCINHO – NEGÃO DO CAMINHÃO

Vereador

À PREFEITURA
São Vicente, / /

Rua México Rossi, bairro Parque das Bandeiras

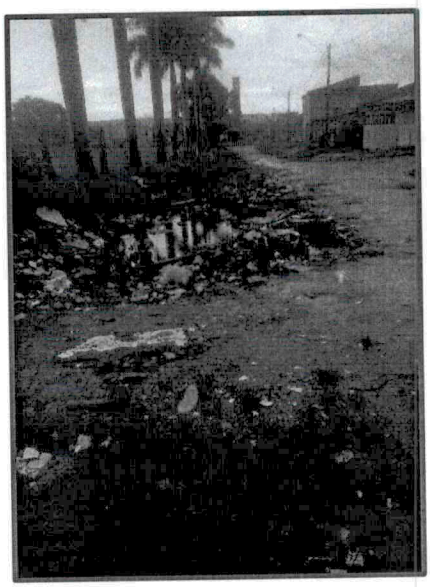

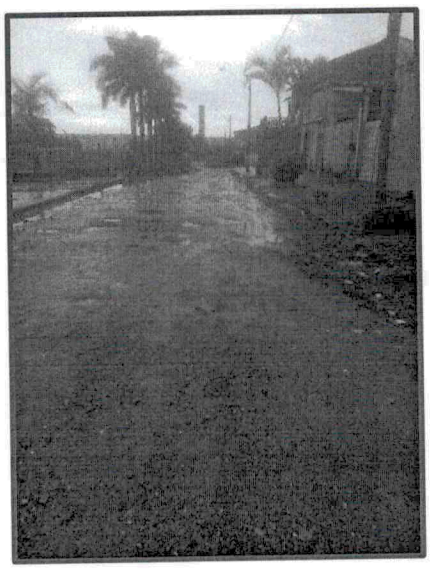

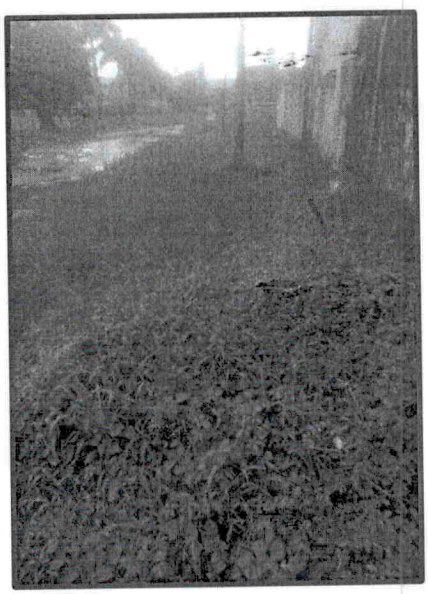

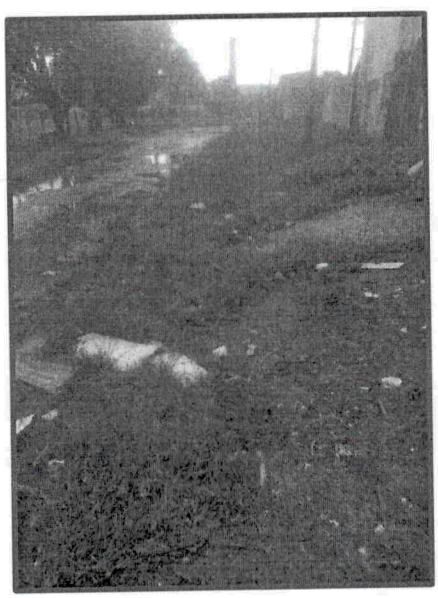



CÂMARA MUNICIPAL DE SÃO VICENTE
Cidade Monumento da História Pátria
Cellula Mater da Nacionalidade

INDICAÇÃO Nº 795 /2023

INDICO, nos termos do artigo 150 do Regimento Interno, ao Senhor Prefeito Municipal, providenciar finalização da demarcação de solo em toda a extensão da Av. Marginal que liga o Parque das Bandeiras até o Conjunto Humaitá.

JUSTIFICATIVA

Fui procurado por uma comissão de munícipes que solicitam medidas urgentes junto à prefeitura, visando solucionar a situação precária do local, pois recentemente a Avenida Marginal, que liga os bairros Parque das Bandeiras até o Conjunto Humaitá, foi totalmente recapeada através de pedido desse vereador e demais pares, porém existem trechos onde se encontram sem demarcação de solo, trazendo sérios problemas e riscos de graves acidentes nesses trechos, será que vamos esperar acontecer alguma coisa pior para que essa demarcação seja feita? Por isso solicito ao prefeito, com máxima urgência, que seja tomada providências, caso necessário, que acionem a empresa Ecovias para pedir que eles ajudem nessa demarcação, o que não dá mais, é ficar esperando pelo que o pior aconteça.

SALA MARTIM AFONSO DE SOUSA

São Vicente, 18 de abril de 2023

CASTELINHO

À PREFEITURA
São Vicente, / /

CÂMARA MUNICIPAL DE SÃO VICENTE
Cidade Monumento da História Pátria
Cellula Mater da Nacionalidade

INDICAÇÃO Nº 796/2023

INDICO, nos termos do artigo 150 do Regimento Interno, ao Senhor Prefeito Municipal, providenciar capinação e limpeza (hidrojato) em toda a extensão do canal entre a Av. Ver. Walter Melarato e a Av. Paschoal Gzebien, nos bairros Conjunto Residencial Humaitá e Parque Continental.

JUSTIFICATIVA

Fui procurado por uma comissão de munícipes que solicitam medidas urgentes junto à Prefeitura, visando solucionar mau estado de conservação do canal mencionado, pois está cheio de mato e assoreado, em dias de chuva as avenidas alagam, ocorrendo acúmulo de água suja, trazendo assim, mal cheiro, proliferação de pestes que invadem as residências e perigo de doenças para quem transita ou mora nessa via, causando grande perigo e incomodo àqueles moradores.

SALA MARTIM AFONSO DE SOUSA

São Vicente, 18 de abril de 2023

CASTELINHO
Vereador

À PREFEITURA
São Vicente, / /

CÂMARA MUNICIPAL DE SÃO VICENTE
Cidade Monumento da História Pátria
Cellula Mater da Nacionalidade

INDICAÇÃO Nº 797/2023

INDICO, nos termos do artigo 150 do Regimento Interno, ao Senhor Prefeito Municipal, providenciar limpeza (hidrojato) em toda a extensão do canal e poda das árvores da Av. Prof. José de Almeida Pinheiro Júnior, no bairro Conjunto Residencial Humaitá.

JUSTIFICATIVA

Fui procurado por uma comissão de munícipes que solicitam medidas urgentes junto à Prefeitura, visando solucionar mau estado de conservação da via mencionada, pois o canal está cheio de mato e assoreado, além das árvores em volta estarem precisando de poda, estão com risco de queda, em dias de chuva a avenida alaga, ocorrendo acúmulo de água suja, trazendo assim, mal cheiro, proliferação de pestes que invadem as residências e perigo de doenças para quem transita ou mora nessa via, causando grande perigo e incomodo àqueles moradores.

SALA MARTIM AFONSO DE SOUSA

São Vicente, 18 de abril de 2023

CASTELINHO
Vereador

À PREFEITURA
São Vicente, / /

CÂMARA MUNICIPAL DE SÃO VICENTE
Cidade Monumento da História Pátria
Cellula Mater da Nacionalidade

INDICAÇÃO Nº 798/2023

INDICO, nos termos do artigo 150 do Regimento Interno, ao Senhor Prefeito Municipal, providenciar tampas para todas as passagens de águas pluviais da Estação Cidadania Cultura, na Rua 58, nº 95, no bairro Conjunto Residencial Humaitá.

JUSTIFICATIVA

A Estação Cidadania Cultura do Humaitá, foi um equipamento entregue ao município pelo Governo Federal no ano de 2019, o equipamento veio com o intuito de suprir as necessidades de lazer e desenvolvimento da região, onde há um índice alto de vulnerabilidade econômica e social, porém está em mal estado de conservação, pois todas as passagens de águas pluviais em volta estão sem tampa (fotos em anexo), gerando perigo para quem transita por lá, dando ao equipamento um aspecto de abandono.

SALA MARTIM AFONSO DE SOUSA

São Vicente, 18 de abril de 2023

CASTELINHO

À PREFEITURA
São Vicente, / /



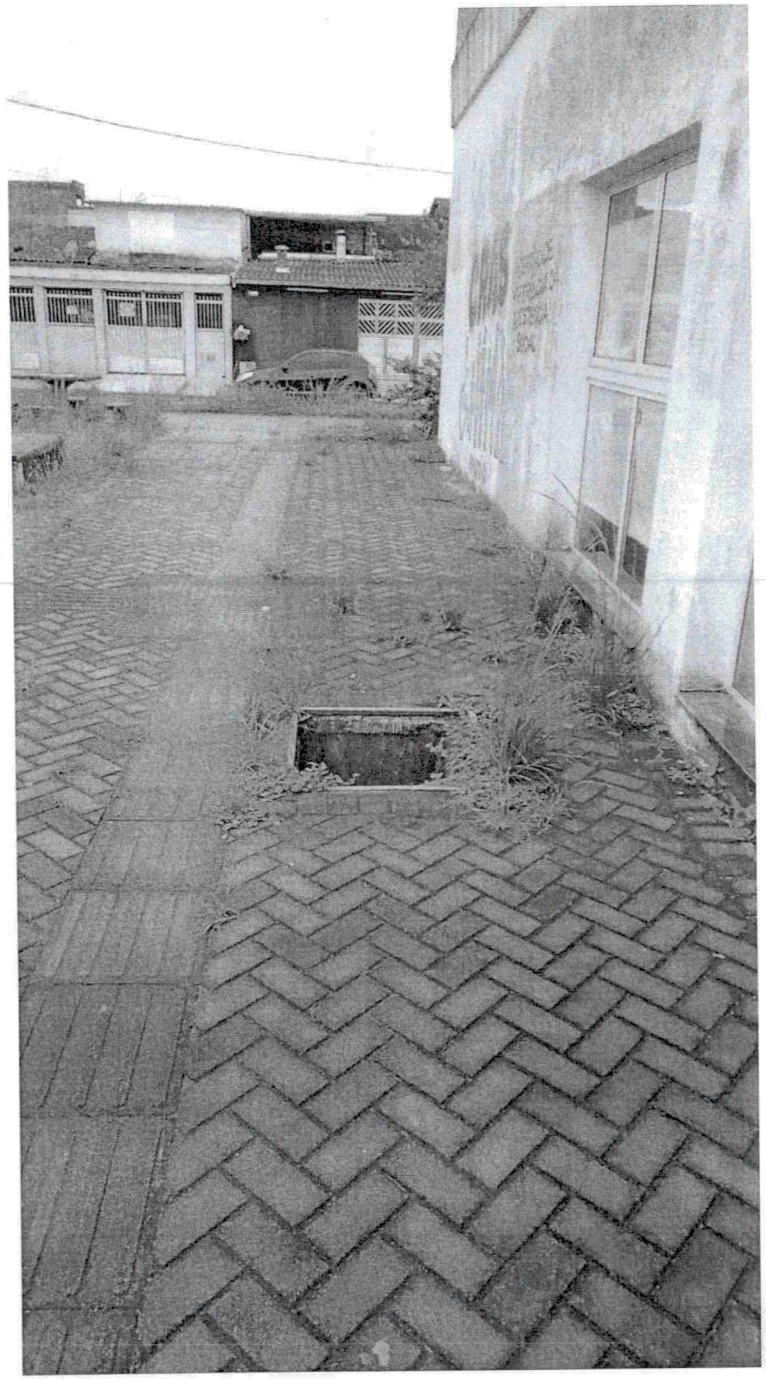





CÂMARA MUNICIPAL DE SÃO VICENTE

Cidade Monumento da História Pátria
Cellula Mater da Nacionalidade

INDICAÇÃO N.º 799/2023

INDICO, nos termos do artigo 150 do Regimento Interno, ao Senhor Prefeito Municipal, **o serviço de sinalização de solo no cruzamento da Rua Dr. Júlio Prestes x Rua José Gonçalves da Mota Júnior, bairro Vila Valença.**

JUSTIFICATIVA

Os moradores do local nos solicitaram a efetuação do serviço de sinalização de solo no cruzamento da Rua Dr. Júlio Prestes x Rua José Gonçalves da Mota Júnior, bairro Vila Valença. As demarcações no solo, como faixas de pedestres são essenciais para sinalizar a travessia e garantir o bom fluxo com maior segurança.

SALA MARTIM AFONSO DE SOUSA

São Vicente, 18 de abril de 2023.

ADOILSON FERREIRA DOS SANTOS

(ADILSON DA FARMÁCIA)

Vereador

À PREFEITURA
São Vicente, / /

CÂMARA MUNICIPAL DE SÃO VICENTE

Cidade Monumento da História Pátria
Cellula Mater da Nacionalidade

INDICAÇÃO N.º 800 /2023

INDICO, nos termos do artigo 150 do Regimento Interno, ao Senhor Prefeito Municipal, o **serviço de sinalização de solo e placas no cruzamento da Rua Pedro Álvares Cabral x Rua Dom Lara, bairro Vila Valença.**

JUSTIFICATIVA

Recebi diversos pedidos de munícipes que nos solicitaram o serviço de sinalização de solo e placas no cruzamento da Rua Pedro Álvares Cabral x Rua Dom Lara, bairro Vila Cascatinha. As demarcações no solo e placas são essenciais para garantir o bom fluxo dos munícipes com maior segurança, evitando acidentes no local.

SALA MARTIM AFONSO DE SOUSA

São Vicente, 18 de abril de 2023.

ADOILSON FERREIRA DOS SANTOS
(ADILSON DA FARMÁCIA)
Vereador

À PREFEITURA
São Vicente, / /

CÂMARA MUNICIPAL DE SÃO VICENTE

Cidade Monumento da História Pátria
Cellula Mater da Nacionalidade

INDICAÇÃO N.º 801 /2023

INDICO, nos termos do artigo 150 do Regimento Interno, ao Senhor Prefeito Municipal, o **serviço de sinalização de solo no cruzamento da Rua Rangel Pestana x Rua Freitas Guimarães, bairro Boa Vista.**

JUSTIFICATIVA

Recebi diversos pedidos de munícipes que nos solicitaram o serviço de sinalização de solo no cruzamento da Rua Rangel Pestana x Av. Freitas Guimarães, bairro Boa Vista. As demarcações no solo e placas são essenciais para garantir o bom fluxo dos munícipes com maior segurança, evitando acidentes no local.

SALA MARTIM AFONSO DE SOUSA

São Vicente, 18 de abril de 2023.

ADOILSON FERREIRA DOS SANTOS
(ADILSON DA FARMÁCIA)
Vereador

À PREFEITURA
São Vicente, / /

CÂMARA MUNICIPAL DE SÃO VICENTE

Cidade Monumento da História Pátria
Cellula Mater da Nacionalidade

INDICAÇÃO N.º 802 /2023

INDICO, nos termos do artigo 150 do Regimento Interno, ao Senhor Prefeito Municipal, o **serviço de tapa buraco (cratera) da Rua Rangel Pestana x Av. Presidente Wilson, bairro Boa Vista.**

JUSTIFICATIVA

Recebi diversos pedidos de munícipes que nos solicitaram o serviço de tapa buraco (cratera) da Rua Rangel Pestana x Av. Presidente Wilson, bairro Boa Vista. A fim de evitar acidentes e eventuais transtornos para com os munícipes.

.

SALA MARTIM AFONSO DE SOUSA

São Vicente, 18 de abril de 2023.

ADOILSON FERREIRA DOS SANTOS
(ADILSON DA FARMÁCIA)
Vereador

À PREFEITURA
São Vicente, / /

CÂMARA MUNICIPAL DE SÃO VICENTE

Cidade Monumento da História Pátria
Cellula Mater da Nacionalidade

INDICAÇÃO N.º 803 /2023

INDICO, nos termos do artigo 150 do Regimento Interno, ao Senhor Prefeito Municipal, o **serviço de sinalização de solo da Rua Floriano Peixoto x Rua Freitas Guimarães, bairro Boa Vista.**

JUSTIFICATIVA

Recebi diversos pedidos de munícipes que nos solicitaram o serviço de sinalização de solo no cruzamento da Rua Floriano Peixoto x Rua Freitas Guimarães, bairro Boa Vista. As demarcações no solo e placas são essenciais para garantir o bom fluxo dos munícipes com maior segurança, evitando acidentes no local.

SALA MARTIM AFONSO DE SOUSA

São Vicente, 18 de abril de 2023.

ADOILSON FERREIRA DOS SANTOS
(ADILSON DA FARMÁCIA)
Vereador

À PREFEITURA
São Vicente, / /

CÂMARA MUNICIPAL DE SÃO VICENTE

Cidade Monumento da História Pátria

Cellula Mater da Nacionalidade

INDICAÇÃO N.º 804 /2023

INDICO, nos termos do artigo 150 do Regimento Interno, ao Senhor Prefeito Municipal, determinar ao setor competente, que realize o serviço de recapeamento asfáltico, na rua José J. de Azevedo cruzamento com a Av. Mal. Juarez Távora, nº3, bairro – Cidade Náutica.

JUSTIFICATIVA

A rua possui diversos buracos, que estão dificultando o tráfego pela via, quando chove essa via fica totalmente alagada, ocasionando grandes riscos de acidentes no local devido ao estado deteriorado dos mesmos. Assim causando transtornos para moradores e transeuntes, que passam pela via diariamente.

SALA MARTIM AFONSO DE SOUSA

São Vicente, 18 de abril de 2023

EDINHO FERRUGEM

Vereador

À PREFEITURA
São Vicente, / /

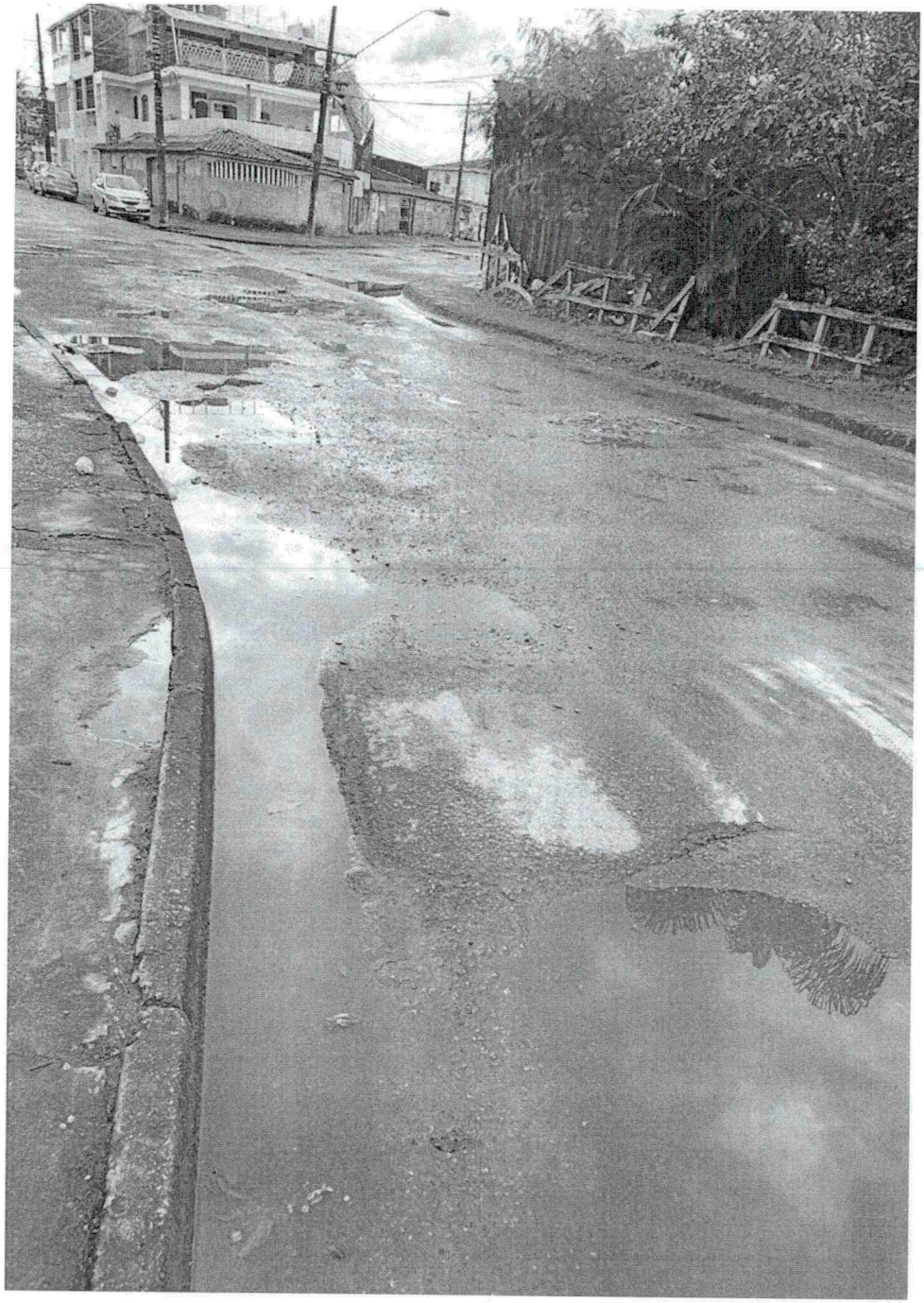

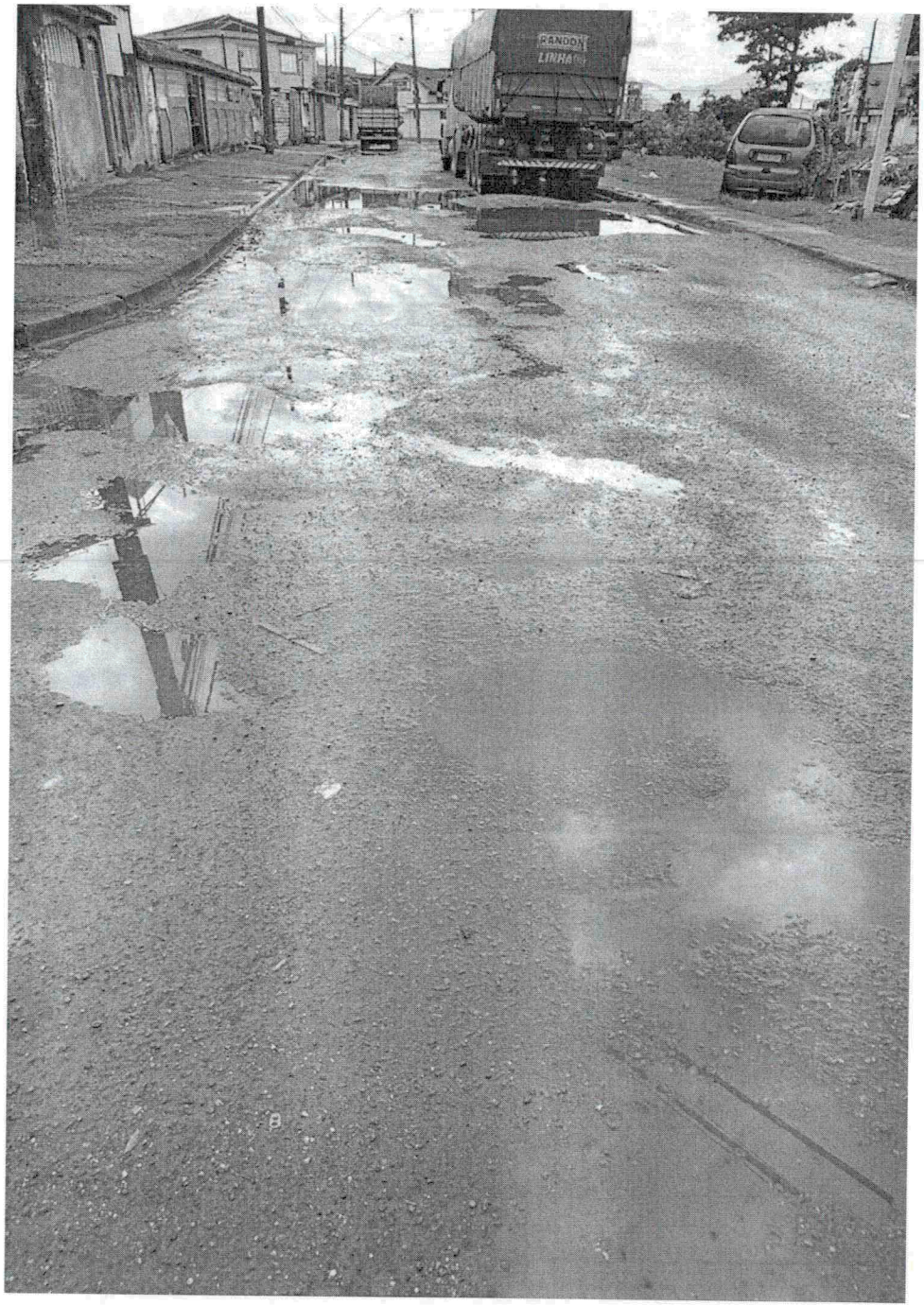
RANDON
LINHA

CÂMARA MUNICIPAL DE SÃO VICENTE

Cidade Monumento da História Pátria

Cellula Mater da Nacionalidade

INDICAÇÃO N.º 805 /2023

INDICO, nos termos do artigo 150 do Regimento Interno, ao Senhor Prefeito Municipal, determinar ao setor competente, que realize o serviço de tampa de bueiro, na rua Wenceslau Brás esquina com a rua Tambaú, nº 72 e 36 , bairro – Cidade Náutica.

JUSTIFICATIVA

Fomos procurados por moradores do local, que solicitam a recolocação das tampas de bueiros das duas esquinas da via, os mesmos encontram-se quebrados causando transtornos aos moradores e transeuntes que passam pela via diariamente.

SALA MARTIM AFONSO DE SOUSA

São Vicente, 18 de abril de 2023

EDINHO FERRUGEM

Vereador

À PREFEITURA
São Vicente, / /





CÂMARA MUNICIPAL DE SÃO VICENTE

Cidade Monumento da História Pátria

Cellula Mater da Nacionalidade

INDICAÇÃO N.º 306 /2023

INDICO, nos termos do artigo 150 do Regimento Interno, ao Senhor Prefeito Municipal, determinar ao setor competente, que realize o serviço de a instalação de **rampa de Acesso para Deficientes,** na rua Wenceslau Brás esquina com a rua Tambaú, nº 72 e 36, bairro – Cidade Náutica.

JUSTIFICATIVA

Moradores e usuários cadeirantes procuraram por este vereador solicitando esta providência, pois embora exista a marcação no local de calçada rebaixada, a instalação está incompleta, dificulta o acesso dos cadeirantes.

SALA MARTIM AFONSO DE SOUSA

São Vicente, 18 de abril de 2023.

EDINHO FERRUGEM

Vereador

À PREFEITURA
São Vicente, / /

CÂMARA MUNICIPAL DE SÃO VICENTE

Cidade Monumento da História Pátria

Cellula Mater da Nacionalidade

INDICAÇÃO N.º 807 /2023

INDICO, nos termos do artigo 150 do Regimento Interno, ao Senhor Prefeito Municipal, determinar ao setor competente, que realize o serviço de a instalação de **rampa de Acesso para Deficientes,** na rua Wenceslau Brás esquina com a rua Walt Disney, nº 84 e 1261, bairro – Cidade Náutica.

JUSTIFICATIVA

Moradores e usuários cadeirantes procuraram por este vereador solicitando esta providência, pois embora exista a marcação no local de calçada rebaixada, a instalação está incompleta, dificulta o acesso dos cadeirantes.

SALA MARTIM AFONSO DE SOUSA

São Vicente, 18 de abril de 2023.

EDINHO FERRUGEM

Vereador

À PREFEITURA
São Vicente, / /

CÂMARA MUNICIPAL DE SÃO VICENTE

Cidade Monumento da História Pátria

Cellula Mater da Nacionalidade

INDICAÇÃO N.º 803 /2023

INDICO, nos termos do artigo 150 do Regimento Interno, ao Senhor Prefeito Municipal, determinar ao setor competente, que realize o serviço de tampa de bueiro, na rua Tambaú esquina com a rua Wenceslau Brás, nº1267, bairro – Cidade Náutica.

JUSTIFICATIVA

Fomos procurados por moradores do local, que solicitam a recolocação da tampa de bueiro da via, o mesmo encontra-se quebrados causando transtornos aos moradores e transeuntes que passam pela via diariamente.

SALA MARTIM AFONSO DE SOUSA

São Vicente, 18 de abril de 2023

EDINHO FERRUGEM

Vereador

À PREFEITURA
São Vicente, / /



CÂMARA MUNICIPAL DE SÃO VICENTE

Cidade Monumento da História Pátria

Cellula Mater da Nacionalidade

INDICAÇÃO N.º 809 /2023

INDICO, nos termos do artigo 150 do Regimento Interno, ao Senhor Prefeito Municipal, determinar ao setor competente, que realize o serviço de tapa buraco, na Av. Mal. Juarez Távora, Nº1743, Bairro – Cidade Náutica.

JUSTIFICATIVA

A avenida possui diversos buracos, com grande risco de acidentes devido ao estado dos mesmos, e vem causando transtornos para os moradores e transeuntes que passam pela via diariamente.

SALA MARTIM AFONSO DE SOUSA

São Vicente, 10 de abril de 2023

EDINHO FERRUGEM

Vereador

À PREFEITURA

São Vicente, / /

CÂMARA MUNICIPAL DE SÃO VICENTE

Cidade Monumento da História Pátria

Cellula Mater da Nacionalidade

INDICAÇÃO N.º 810/2023

INDICO, nos termos do artigo 150 do Regimento Interno, ao Senhor Prefeito Municipal, determinar ao setor competente, que realize o serviço de tapa buraco, na Av. Marcolino Xavier de Carvalho, Nº117, Bairro – Conj. Tancredo Neves.

JUSTIFICATIVA

A avenida possui diversos buracos, com grande risco de acidente, devido ao estado dos mesmos e vem causando transtornos para os moradores e transeuntes que passam pela via diariamente.

SALA MARTIM AFONSO DE SOUSA

São Vicente, 10 de abril de 2023

EDINHO FERRUGEM

Vereador

À PREFEITURA

São Vicente, / /

CÂMARA MUNICIPAL DE SÃO VICENTE

Cidade Monumento da História Pátria

Cellula Mater da Nacionalidade

INDICAÇÃO N.º 811 /2023

INDICO, nos termos do artigo 150 do Regimento Interno, ao Senhor Prefeito Municipal, determinar ao setor competente, que realize o serviço de tampa de bueiro, na rua José J. de Azevedo esquina com a Av. Mal. Juarez Távora, nº10, bairro – Cidade Náutica.

JUSTIFICATIVA

Fomos procurados por moradores do local, que solicitam a recolocação da tampa de bueiro da via, o mesmo encontra-se quebrados causando transtornos aos moradores e transeuntes que passam pela via diariamente.

SALA MARTIM AFONSO DE SOUSA

São Vicente, 18 de abril de 2023

EDINHO FERRUGEM

Vereador

À PREFEITURA
São Vicente, / /

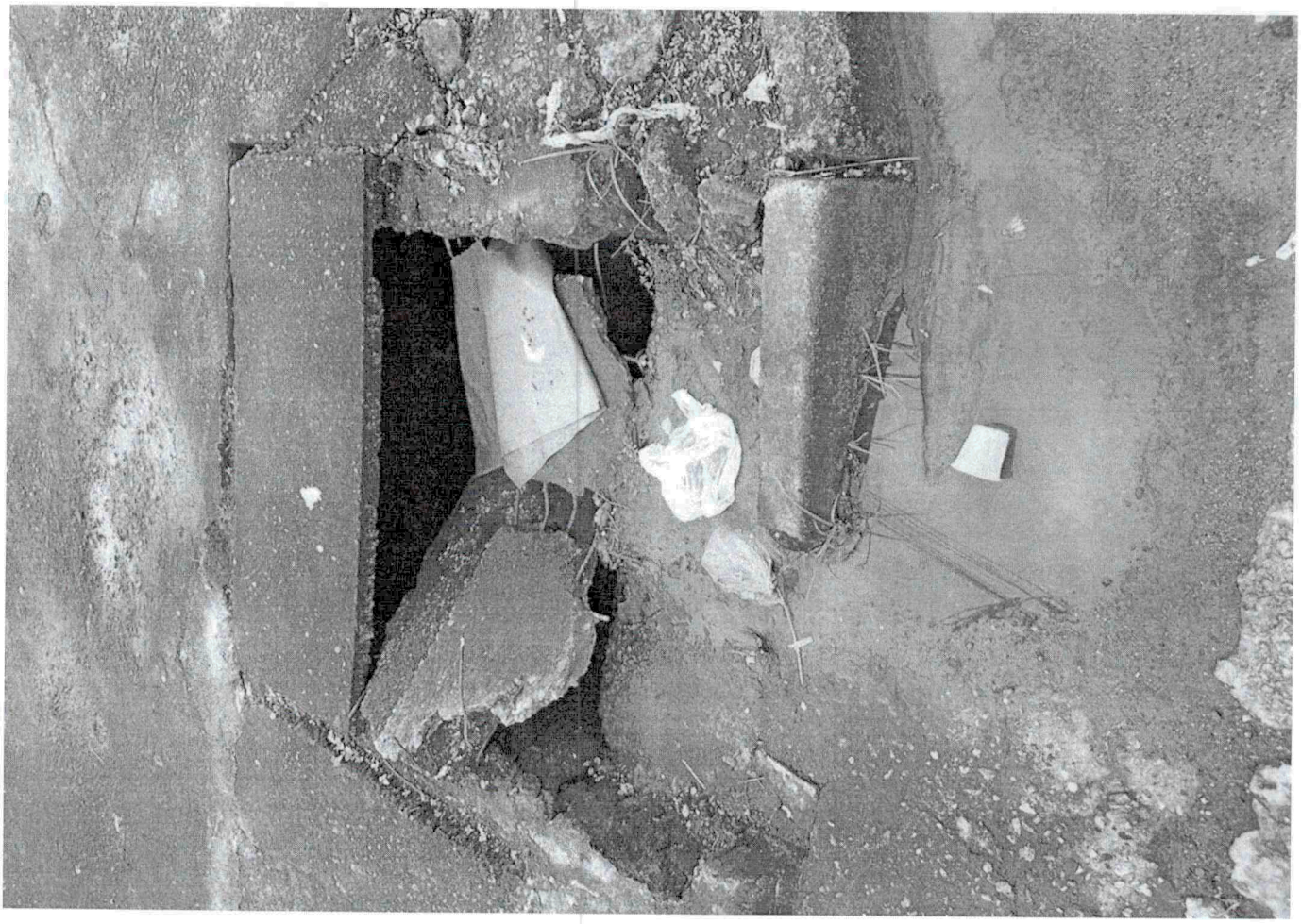

CÂMARA MUNICIPAL DE SÃO VICENTE

Cidade Monumento da História Pátria
Cellula Mater da Nacionalidade

INDICAÇÃO N.º 812 /2023

INDICO ao Sr. Prefeito Municipal, nos termos do artigo 150 do Regimento Interno, o serviço de caminhão de hidrojato na rua, Rua Edgar Cavalheiro nº 426, no bairro Jockei Clube

JUSTIFICATIVA

Fomos procurados por moradores do bairro Jockei Clube que solicitam o serviço de hidrojato, os mesmo encontram-se entupidos, causando transtornos aos moradores do local.

SALA MARTIM AFONSO DE SOUSA

São Vicente, 18 de abril de 2023

EDINHO FERRUGEM
Vereador

À PREFEITURA
São Vicente, / /

CÂMARA MUNICIPAL DE SÃO VICENTE

Cidade Monumento da História Pátria

Cellula Mater da Nacionalidade

INDICAÇÃO N.º 813 /2023

INDICO ao Sr. Prefeito Municipal, nos termos do artigo 150 do Regimento Interno, o serviço de caminhão de hidrojato na rua Rua Fernando Ferrari nº 421, no bairro Jockei Clube.

JUSTIFICATIVA

Fomos procurados por moradores do bairro Jockei Clube que solicitam o desentupimento e a limpeza da caixa de bueiro, os mesmo encontram-se entupidos, causando transtornos aos moradores do local.

SALA MARTIM AFONSO DE SOUSA

São Vicente, 18 de abril de 2023

EDINHO FERRUGEM

Vereador

À PREFEITURA

São Vicente, / /

CÂMARA MUNICIPAL DE SÃO VICENTE

Cidade Monumento da História Pátria

Cellula Mater da Nacionalidade

INDICAÇÃO N.º 814 /2023

INDICO ao Sr. Prefeito Municipal, nos termos do artigo 150 do Regimento Interno, o serviço de caminhão de hidrojato na rua, Rua Fernando Ferrari nº 386, no bairro Jockei Clube.

JUSTIFICATIVA

Fomos procurados por moradores do bairro Jockei Clube que solicitam o desentupimento e a limpeza da caixa de bueiro, os mesmo encontram-se entupidos, causando transtornos aos moradores do local.

SALA MARTIM AFONSO DE SOUSA

São Vicente, 18 de abril de 2023

EDINHO FERRUGEM

Vereador

À PREFEITURA

São Vicente, / /

CÂMARA MUNICIPAL DE SÃO VICENTE

Cidade Monumento da História Pátria

Cellula Mater da Nacionalidade

INDICAÇÃO N.º 815 /2023

INDICO ao Sr. Prefeito Municipal, nos termos do artigo 150 do Regimento Interno, o serviço de caminhão de hidrojato na rua, Rua Fernando Ferrari nº 358, no bairro Jockei Clube

JUSTIFICATIVA

Fomos procurados por moradores do bairro Jockei Clube que solicitam o serviço de hidrojato, os mesmo encontram-se entupidos, causando transtornos aos moradores do local.

SALA MARTIM AFONSO DE SOUSA

São Vicente, 18 de abril de 2023

EDINHO FERRUGEM

Vereador

À PREFEITURA
São Vicente, / /

CÂMARA MUNICIPAL DE SÃO VICENTE

Cidade Monumento da História Pátria
Cellula Mater da Nacionalidade

INDICAÇÃO N.º 816/2023

INDICO ao Sr. Prefeito Municipal, nos termos do artigo 150 do Regimento Interno, o serviço de caminhão de hidrojato na rua Fernando Ferrari nº 351, no bairro Jockei Clube.

JUSTIFICATIVA

Fomos procurados por moradores do bairro Jockei Clube que solicitam o desentupimento e a limpeza da caixa de bueiro, os mesmo encontram-se entupidos, causando transtornos aos moradores do local.

SALA MARTIM AFONSO DE SOUSA

São Vicente, 18 de abril de 2023

EDINHO FERRUGEM
Vereador

À PREFEITURA
São Vicente, / /

CÂMARA MUNICIPAL DE SÃO VICENTE

Cidade Monumento da História Pátria
Cellula Mater da Nacionalidade

INDICAÇÃO N.º 817/2023

INDICO ao Sr. Prefeito Municipal, nos termos do artigo 150 do Regimento Interno, o serviço de caminhão de hidrojato na rua Rua Edgar Cavalheiro nº 460, no bairro Jockei Clube.

JUSTIFICATIVA

Fomos procurados por moradores do bairro Jockei Clube que solicitam o desentupimento e a limpeza da caixa de bueiro, os mesmo encontram-se entupidos, causando transtornos aos moradores do local.

SALA MARTIM AFONSO DE SOUSA

São Vicente, 18 de abril de 2023

EDINHO FERRUGEM
Vereador

À PREFEITURA
São Vicente, / /

CÂMARA MUNICIPAL DE SÃO VICENTE

Cidade Monumento da História Pátria
Cellula Mater da Nacionalidade

INDICAÇÃO N.º 818 /2023

INDICO ao Sr. Prefeito Municipal, nos termos do artigo 150 do Regimento Interno, o serviço de caminhão de hidrojato na rua Roberto Cock nº 188, no bairro Jockei Clube.

JUSTIFICATIVA

Fomos procurados por moradores do bairro Jockei Clube que solicitam o desentupimento e a limpeza da caixa de bueiro, os mesmo encontram-se entupidos, causando transtornos aos moradores do local.

SALA MARTIM AFONSO DE SOUSA

São Vicente, 18 de abril de 2023

EDINHO FERRUGEM
Vereador

À PREFEITURA
São Vicente, / /

CÂMARA MUNICIPAL DE SÃO VICENTE

Cidade Monumento da História Pátria
Cellula Mater da Nacionalidade

INDICAÇÃO N.º 819 /2023

INDICO ao Sr. Prefeito Municipal, nos termos do artigo 150 do Regimento Interno, o serviço de caminhão de hidrojato na rua Fernando Ferrari nº 328, no bairro Jockei Clube.

JUSTIFICATIVA

Fomos procurados por moradores do bairro Jockei Clube que solicitam o desentupimento e a limpeza da caixa de bueiro, os mesmo encontram-se entupidos, causando transtornos aos moradores do local.

SALA MARTIM AFONSO DE SOUSA

São Vicente, 18 de abril de 2023

EDINHO FERRUGEM
Vereador

À PREFEITURA
São Vicente, / /

CÂMARA MUNICIPAL DE SÃO VICENTE

Cidade Monumento da História Pátria

Cellula Mater da Nacionalidade

INDICAÇÃO N.º 820/2023

INDICO ao Sr. Prefeito Municipal, nos termos do artigo 150 do Regimento Interno, o serviço de tapa buraco na rua Wenceslau brás altura n º 452 próximo a rua Irineu Abilheira de castros, bairro Cidade Náutica.

JUSTIFICATIVA

A referida rua possui diversos buracos dificultando o tráfego pela via e aumentando o risco de acidentes devido o estado dos mesmos, causando transtornos para os moradores e transeuntes que passam pela via diariamente.

SALA MARTIM AFONSO DE SOUSA

São Vicente, 13 de abril de 2023

EDINHO FERRUGEM

Vereador

À PREFEITURA

São Vicente, / /

CÂMARA MUNICIPAL DE SÃO VICENTE

Cidade Monumento da História Pátria
Cellula Mater da Nacionalidade

INDICAÇÃO N.º 821 /2023

INDICO, nos termos do artigo 150 do Regimento Interno, ao Senhor Prefeito Municipal, determinar ao setor competente, que realize o serviço de tapa buraco, na Av. Mal. Juarez Távora cruzamento Av. Marcolino Xavier de Carvalho, Bairro – Cidade Náutica.

JUSTIFICATIVA

A avenida possui diversos buracos, com grande risco de acidentes devido ao estado dos mesmos, e vem causando transtornos para os moradores e transeuntes que passam pela via diariamente.

SALA MARTIM AFONSO DE SOUSA

São Vicente, 10 de abril de 2023

EDINHO FERRUGEM

Vereador

À PREFEITURA
São Vicente, / /

CÂMARA MUNICIPAL DE SÃO VICENTE

Cidade Monumento da História Pátria

Cellula Mater da Nacionalidade

INDICAÇÃO N.º 822 /2023

INDICO ao Sr. Prefeito Municipal, nos termos do artigo 150 do Regimento Interno, o serviço de caminhão de hidrojato na rua, Rua Edgar Cavalheiro nº 415, no bairro Jockei Clube.

JUSTIFICATIVA

Fomos procurados por moradores do bairro Jockei Clube que solicitam o desentupimento e a limpeza da caixa de bueiro, os mesmo encontram-se entupidos, causando transtornos aos moradores do local.

SALA MARTIM AFONSO DE SOUSA

São Vicente, 18 de abril de 2023

EDINHO FERRUGEM

Vereador

À PREFEITURA

São Vicente, / /

CÂMARA MUNICIPAL DE SÃO VICENTE
Cidade Monumento da História Pátria
Cellula Mater da Nacionalidade

INDICAÇÃO N.º 823 /2023

INDICO, nos termos do artigo 150 do Regimento Interno, ao Senhor Prefeito Municipal, a pintura de sinalização de solo em toda extensão da Avenida Vereador Nicolino Simone Filho (antiga Av. Marginal), no bairro Humaitá.

JUSTIFICATIVA

A sinalização de solo da referida avenida garantirá mais segurança ao tráfego de veículos e coibirá as infrações de trânsito cometidas por motoristas de passagem. Segue anexa foto que evidencia o problema no local.

SALA MARTIM AFONSO DE SOUSA

São Vicente, 18 de abril de 2023.

JEFFERSON CEZAROLLI
Vereador

À PREFEITURA

São Vicente,

/ /

VEREADOR JEFFERSON CEZAROLLI

ANEXO

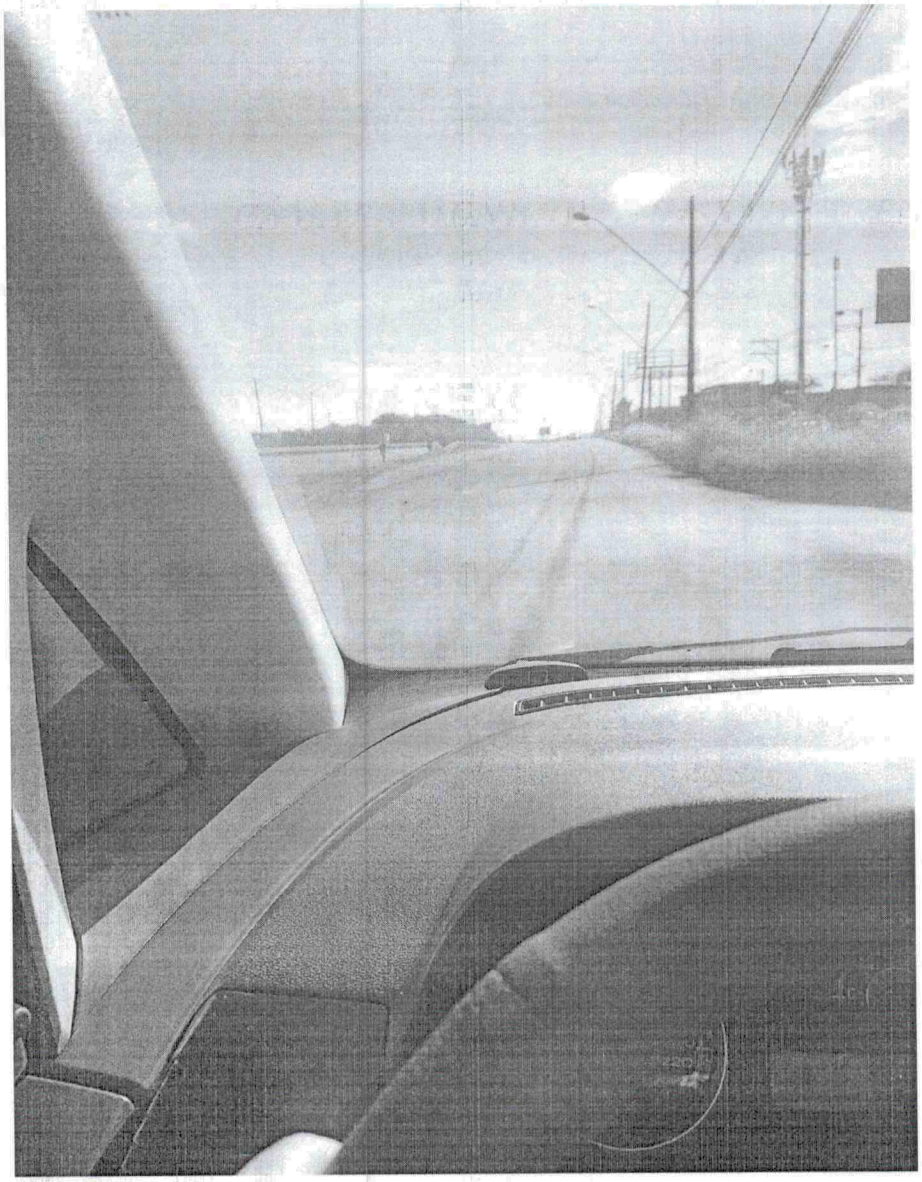

Imagem 1

CÂMARA MUNICIPAL DE SÃO VICENTE
Cidade Monumento da História Pátria
Cellula Mater da Nacionalidade

INDICAÇÃO N.º 824/2023

INDICO, nos termos do artigo 150 do Regimento Interno, ao Senhor Prefeito Municipal, a operação tapa-buracos na Avenida Antônio Emmerich, próximo ao número 1313, no bairro Vila Cascatinha.

JUSTIFICATIVA

Fomos procurados por moradores que solicitaram melhorias no asfalto visando à segurança do tráfego intenso de veículos que passam pelo local.

SALA MARTIM AFONSO DE SOUSA

São Vicente, 18 de abril de 2023.

JEFFERSON CEZAROLLI
Vereador

À PREFEITURA

São Vicente,

/ /

VEREADOR JEFFERSON CEZAROLLI

ANEXO

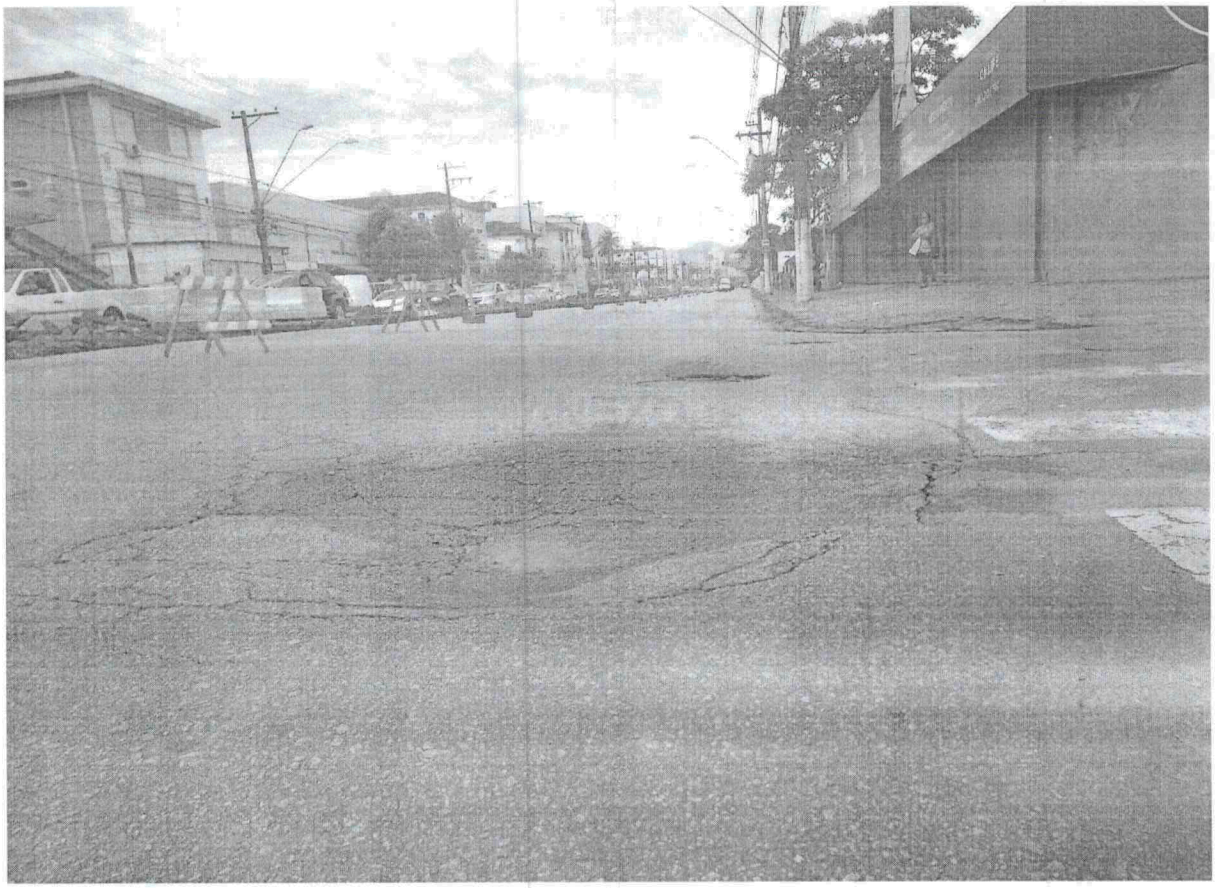

Imagem 1

CÂMARA MUNICIPAL DE SÃO VICENTE
Cidade Monumento da História Pátria
Cellula Mater da Nacionalidade

INDICAÇÃO N.º 825 /2023

INDICO, nos termos do artigo 150 do Regimento Interno, ao Senhor Prefeito Municipal, o nivelamento da tampa do ponto de vistoria da rede de esgoto localizada na Avenida Antônio Emmerich, próxima ao número 1313, no bairro Vila Cascatinha.

JUSTIFICATIVA

A tampa de vistoria que está localizada na referida rua requer nivelamento, conforme imagem em anexo, pois pode ocasionar acidentes, especialmente com pedestres, ciclistas e motociclistas.

SALA MARTIM AFONSO DE SOUSA

São Vicente, 18 de abril de 2023.

JEFFERSON CEZAROLLI
Vereador

À PREFEITURA

São Vicente,

/ /

VEREADOR JEFFERSON CEZAROLLI

ANEXO

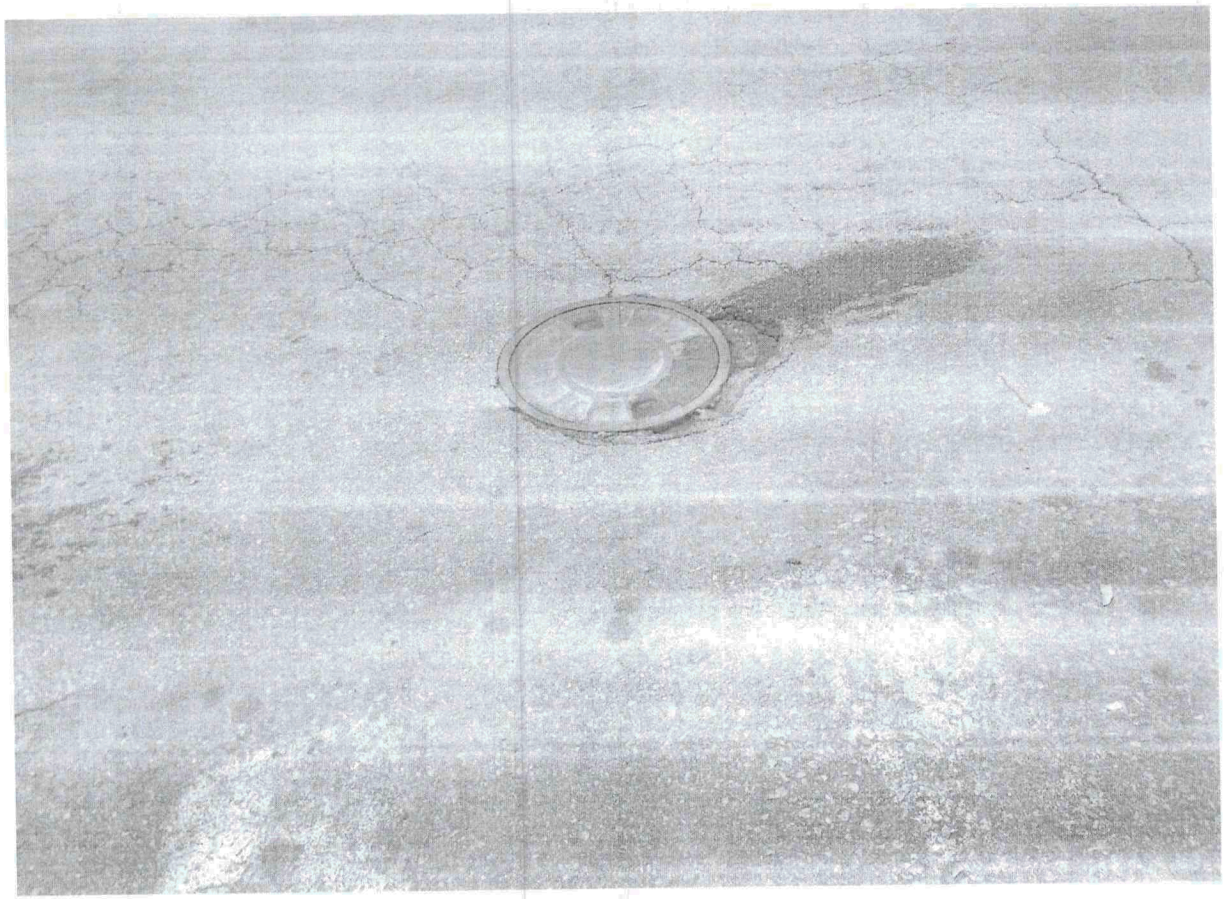

Imagem 1

CÂMARA MUNICIPAL DE SÃO VICENTE
Cidade Monumento da História Pátria
Cellula Mater da Nacionalidade

INDICAÇÃO N.º 826/2023

INDICO, nos termos do artigo 150 do Regimento Interno, ao Senhor Prefeito Municipal, o serviço de hidrojateamento e desobstrução das galerias de águas pluviais e caixa de visita próxima ao número 190 da Avenida Vereadora Angelina Pretti da Silva, no bairro Vila Ponte Nova.

JUSTIFICATIVA

Devido à obstrução das galerias e caixa de visita no local acima mencionado, munícipes nos relataram que enchentes têm ocorrido constantemente nos arredores, prejudicando os moradores e a locomoção de veículos e pedestres. Segue anexa foto que registra o problema.

SALA MARTIM AFONSO DE SOUSA

São Vicente, 18 de abril de 2023.

JEFFERSON CEZAROLLI
Vereador

VEREADOR JEFFERSON CEZAROLLI

À PREFEITURA

São Vicente,

/ /

ANEXO

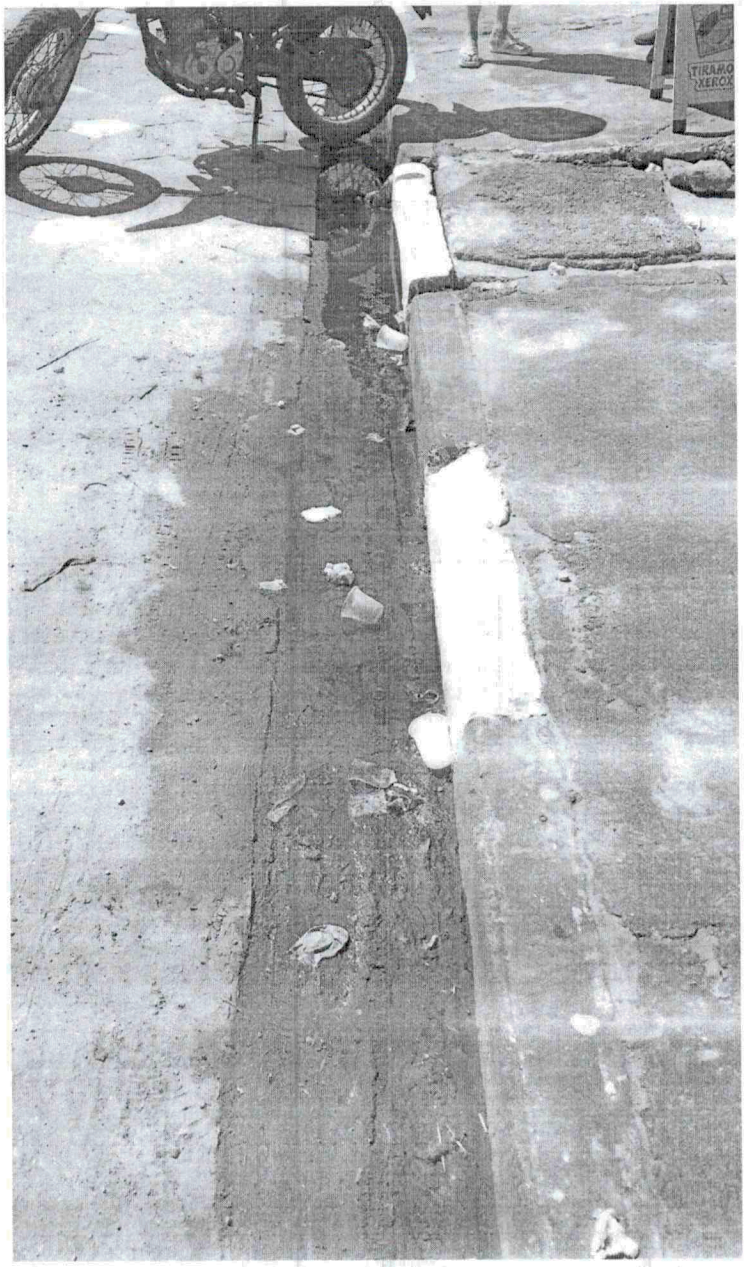

Imagem 1

CÂMARA MUNICIPAL DE SÃO VICENTE
Cidade Monumento da História Pátria
Cellula Mater da Nacionalidade

INDICAÇÃO N.º 827 /2023

INDICO, nos termos do artigo 150 do Regimento Interno, ao Senhor Prefeito Municipal, a operação tapa-buracos na Rua Dr. Donald Alexandre Kealman, em frente ao número 800, localizada no bairro Jardim Rio Branco.

JUSTIFICATIVA

Moradores nos relataram um buraco que surgiu na supracitada via e que está prejudicando e colocando em risco os veículos que passam no local, especialmente bicicletas e motocicletas.

SALA MARTIM AFONSO DE SOUSA

São Vicente, 18 de abril de 2023.

JEFFERSON CEZAROLLI
Vereador

À PREFEITURA

São Vicente,

/ /

VEREADOR JEFFERSON CEZAROLLI

CÂMARA MUNICIPAL DE SÃO VICENTE
Cidade Monumento da História Pátria
Cellula Mater da Nacionalidade

INDICAÇÃO N.º 823 /2023

INDICO, nos termos do artigo 150 do Regimento Interno, ao Senhor Prefeito Municipal, a limpeza e retirada de entulho próximo ao número 93 da Rua Polidoro de Oliveira Bitencourt, no bairro Esplanada dos Barreiros.

JUSTIFICATIVA

O entulho presente no local tem causado transtorno a pedestres e moradores do entorno, seja pela falta de acessibilidade da calçada ou pela proliferação de roedores e insetos neste depósito irregular. Segue foto anexa que constata o problema.

SALA MARTIM AFONSO DE SOUSA

São Vicente, 18 de abril de 2023.

JEFFERSON CEZAROLLI
Vereador

VEREADOR JEFFERSON CEZAROLLI

À PREFEITURA

São Vicente,

/ /

ANEXO



Imagem 1

CÂMARA MUNICIPAL DE SÃO VICENTE
Cidade Monumento da História Pátria
Cellula Mater da Nacionalidade

INDICAÇÃO N.º 829 /2023

INDICO, nos termos do artigo 150 do Regimento Interno, ao Senhor Prefeito Municipal, a desobstrução e limpeza da caixa de visita da galeria de águas pluviais localizada próxima ao número 93 da Rua Polidoro de Oliveira Bitencourt, no bairro Esplanada dos Barreiros.

JUSTIFICATIVA

Moradores nos procuraram solicitando uma solução quanto ao alagamento causado no endereço mencionado, onde a caixa de vistoria encontra-se totalmente entupida, causando transtorno a todos nas redondezas. Segue foto anexa que constata o problema.

SALA MARTIM AFONSO DE SOUSA

São Vicente, 18 de abril de 2023.

JEFFERSON CEZAROLLI
Vereador

À PREFEITURA

São Vicente,

/ /

VEREADOR JEFFERSON CEZAROLLI

ANEXO



Imagem 1

CÂMARA MUNICIPAL DE SÃO VICENTE

Cidade Monumento da História Pátria

Cellula Mater da Nacionalidade

INDICAÇÃO N.º 830 /2023

INDICO, nos termos do artigo 150 do Regimento Interno, ao Senhor Prefeito Municipal, a operação tapa-buracos na Rua Saul de Oliveira Ventura, em frente ao número 126, localizada no bairro Humaitá.

JUSTIFICATIVA

Moradores nos enviaram foto (em anexo) que mostra um buraco que surgiu na supracitada via e que está prejudicando e colocando em risco os veículos que passam no local, especialmente bicicletas e motocicletas.

SALA MARTIM AFONSO DE SOUSA

São Vicente, 18 de abril de 2023.

JEFFERSON CEZAROLLI

Vereador

VEREADOR JEFFERSON CEZAROLLI

À PREFEITURA

São Vicente,

/ /

ANEXO



Imagem 1

CÂMARA MUNICIPAL DE SÃO VICENTE

Cidade Monumento da História Pátria

Cellula Mater da Nacionalidade

INDICAÇÃO Nº 831/2023

INDICO, nos termos do artigo 150 do Regimento Interno, ao Senhor Prefeito Municipal, em **caráter de urgência** o **serviço de expansão dos Ecopontos na Área Continental.**

JUSTIFICATIVA

Fomos procurados por diversos moradores que nos solicitaram a expansão dos ecopontos na área continental. Sabendo da importância dos ecopontos na nossa cidade que produz muitos resíduos precisamos urgentemente da expansão dos ecopontos, visando o aumento da participação da população em fazer a reciclagem e também ter um local onde possa ser levado os entulhos, madeiras, rejeitos e recicláveis em geral.

SALA MARTIM AFONSO DE SOUSA

São Vicente, 18 de abril de 2023

Rodrigo Digão

Vereador

À PREFEITURA

São Vicente, / /

CÂMARA MUNICIPAL DE SÃO VICENTE

Cidade Monumento da História Pátria
Cellula Mater da Nacionalidade

INDICAÇÃO Nº 832 /2023

INDICO, nos termos do artigo 150 do Regimento Interno, ao Senhor Prefeito Municipal, em caráter de urgência a manutenção e troca da iluminação em toda extensão da **Av. Sambaituba**, no bairro Sambaituba.

JUSTIFICATIVA

Recebi de diversos munícipes o pedido de manutenção e troca da iluminação na Av. Sambaituba, em diversos pontos da via, no bairro Sambaituba. Ao anoitecer a via em diversos pontos fica totalmente no escuro com aspecto de abandono. Deixando assim a área mais propicia para assaltos, furtos e com a insegurança instalada nos pontos onde não há mais iluminação.

SALA MARTIM AFONSO DE SOUSA

São Vicente, 18 de abril de 2023

Rodrigo Digão
Vereador

À PREFEITURA
São Vicente, / /

CÂMARA MUNICIPAL DE SÃO VICENTE

Cidade Monumento da História Pátria
Cellula Mater da Nacionalidade

INDICAÇÃO Nº 833 /2023

INDICO, nos termos do artigo 150 do Regimento Interno, ao Senhor Prefeito Municipal, **em caráter de urgência a pintura, limpeza e reforma em torno na lagoa,** no bairro Quarentenário.

JUSTIFICATIVA

Recebi diversos pedidos de munícipes que solicitam **em caráter de urgência a pintura, limpeza e reforma em torno na lagoa,** no bairro Quarentenário.

SALA MARTIM AFONSO DE SOUSA

São Vicente, 18 de abril de 2023

Rodrigo Digão
Vereador

À PREFEITURA
São Vicente, / /

CÂMARA MUNICIPAL DE SÃO VICENTE

Cidade Monumento da História Pátria
Cellula Mater da Nacionalidade

INDICAÇÃO Nº 834 /2023

INDICO, nos termos do artigo 150 do Regimento Interno, ao Senhor Prefeito Municipal, em **caráter de urgência** a disponibilidade de um ônibus para transporte de munícipes da **Área Continental** que irão realizar exames.

JUSTIFICATIVA

Fomos procurados por diversos moradores da área continental que nos solicitaram a disponibilidade de um ônibus para transporte de munícipes. Sabendo da importância que precisamos ter com pessoas de baixa renda e que precisam realizar exames no centro da nossa cidade, solicito ao nobre Prefeito que disponibilize e que façamos um cronograma e controle de pessoas que realmente precisam do transporte. Visando apenas pessoas que possuem dificuldade de locomoção ou de idade avançada, lembrando ainda que alguns necessitam de acompanhante ou responsável.

SALA MARTIM AFONSO DE SOUSA

São Vicente, 18 de abril de 2023

Rodrigo Digão
Vereador

À PREFEITURA
São Vicente, / /

CÂMARA MUNICIPAL DE SÃO VICENTE

Cidade Monumento da História Pátria
Cellula Mater da Nacionalidade

INDICAÇÃO Nº 835/2023

INDICO, nos termos do artigo 150 do Regimento Interno, ao Senhor Prefeito Municipal, a troca da iluminação halógena por sistema de Led da Rua Tem. Durval do Amaral em toda sua extensão, no bairro Catiapoã.

JUSTIFICATIVA

Recebi diversos pedidos de munícipes que solicitam a troca de iluminação da via acima citada, se tratando de uma ligação entre o centro da cidade e alguns bairros se faz necessário essa intervenção para que possamos trazer mais segurança aos pedestres e motoristas que trafegam pelo lugar diariamente, além de coibir assaltos inibindo a ação de meliantes.

SALA MARTIM AFONSO DE SOUSA

São Vicente, 18 de abril de 2023

Rodrigo Digão

Vereador

À PREFEITURA
São Vicente, / /

CÂMARA MUNICIPAL DE SÃO VICENTE

Cidade Monumento da História Pátria

Cellula Mater da Nacionalidade

INDICAÇÃO Nº 836 /2023

INDICO, nos termos do artigo 150 do Regimento Interno, ao Senhor Prefeito Municipal, a troca da iluminação halógena por sistema de Led da Av. Dr. Alcides de Araújo em toda sua extensão, no bairro Catiapoã.

JUSTIFICATIVA

Recebi diversos pedidos de munícipes que solicitam a troca de iluminação da via acima citada, se tratando de uma ligação entre o centro da cidade e alguns bairros se faz necessário essa intervenção para que possamos trazer mais segurança aos pedestres e motoristas que trafegam pelo lugar diariamente, além de coibir assaltos inibindo a ação de meliantes.

SALA MARTIM AFONSO DE SOUSA

São Vicente, 18 de abril de 2023

Rodrigo Digão

Vereador

À PREFEITURA

São Vicente, / /

CÂMARA MUNICIPAL DE SÃO VICENTE

Cidade Monumento da História Pátria
Cellula Mater da Nacionalidade

INDICAÇÃO Nº 837/2023

INDICO, nos termos do artigo 150 do Regimento Interno, ao Senhor Prefeito Municipal, em **caráter de urgência** a instalação de um Restaurante Bom Prato no bairro do Sambaiatuba.

JUSTIFICATIVA

A presente indicação é para atender a pleito dos moradores de São Vicente, que anseiam há anos pela instalação de um Restaurante Bom Prato no bairro do Sambaiatuba que irá beneficiar a milhares de pessoas. O Restaurante Bom Prato é um programa social muito importante e precisa ser expandido pelo Governo do Estado, ainda mais em tempos de alto desemprego e aumento da pobreza em decorrência da pandemia do coronavírus. Todas as unidades servem café da manhã e almoço. Importante ressaltar que o município perdeu a unidade que tínhamos no centro da cidade, seria relevante a implantação de outra unidade do Bom Prato em outra região ainda não atendida da cidade, pois há um grande número de pessoas em situação de vulnerabilidade social no município de São Vicente e por isso, deveria abrigar uma unidade do Bom Prato.

SALA MARTIM AFONSO DE SOUSA

São Vicente, 18 de abril de 2023

Rodrigo Digão
Vereador

À PREFEITURA
São Vicente, / /

CÂMARA MUNICIPAL DE SÃO VICENTE

Cidade Monumento da História Pátria
Cellula Mater da Nacionalidade

INDICAÇÃO Nº 838/2023

INDICO, nos termos do artigo 150 do Regimento Interno, ao Senhor Prefeito Municipal, a troca da iluminação halógena por sistema de Led da Av. Mota Lima em toda sua extensão, no bairro Cascatinha.

JUSTIFICATIVA

Recebi diversos pedidos de munícipes que solicitam a troca de iluminação da via acima citada, se tratando de uma ligação entre o centro da cidade e alguns bairros se faz necessário essa intervenção para que possamos trazer mais segurança aos pedestres e motoristas que trafegam pelo lugar diariamente, além de coibir assaltos inibindo a ação de meliantes.

SALA MARTIM AFONSO DE SOUSA

São Vicente, 18 de abril de 2023

Rodrigo Digão

Vereador

À PREFEITURA
São Vicente, / /

CÂMARA MUNICIPAL DE SÃO VICENTE

Cidade Monumento da História Pátria

Cellula Mater da Nacionalidade

INDICAÇÃO Nº 839/2023

INDICO, nos termos do artigo 150 do Regimento Interno, ao Senhor Prefeito Municipal, em **caráter de urgência** a limpeza e dragagem em toda extensão do canal na **Av. Sambaituba**, no bairro Sambaituba.

JUSTIFICATIVA

Fui informado por diversos munícipes que o canal na **Av. Sambaituba** se encontra com aspecto de abandono e necessita da limpeza e dragagem em toda sua extensão, no bairro Sambaituba.

SALA MARTIM AFONSO DE SOUSA

São Vicente, 18 de abril de 2023

Rodrigo Digão

Vereador

À PREFEITURA

São Vicente, / /

CÂMARA MUNICIPAL DE SÃO VICENTE

Cidade Monumento da História Pátria
Cellula Mater da Nacionalidade



CÂMARA MUNICIPAL DE SÃO VICENTE

Cidade Monumento da História Pátria
Cellula Mater da Nacionalidade

INDICAÇÃO Nº 849/2023

INDICO, nos termos do artigo 150 do Regimento Interno, ao Senhor Prefeito Municipal, a solicito que se faça a sinalização vertical e de solo na Av. Penedo em toda sua extensão, no bairro Catiapoã.

JUSTIFICATIVA

Recebi diversos pedidos de munícipes que solicitam que se execute a sinalização vertical e de solo na via acima citada, o local está muito perigoso para os munícipes que trafegam diariamente pelo local, por ser a entrada e saída de grande fluxo de veículos pesados e pelo grande número de moradores da comunidade Sambaiatuba se faz necessário urgentemente dessa intervenção.

SALA MARTIM AFONSO DE SOUSA

São Vicente, 18 de abril de 2023

Rodrigo Digão
Vereador

À PREFEITURA
São Vicente, / /

CÂMARA MUNICIPAL DE SÃO VICENTE

Cidade Monumento da História Pátria
Cellula Mater da Nacionalidade

INDICAÇÃO Nº 841 /2023

INDICO, nos termos do artigo 150 do Regimento Interno, ao Senhor Prefeito Municipal, a solicito que se faça a sinalização vertical e de solo na Av. Penedo em frente a Av. Sambaiatuba, no bairro Catiapoã.

JUSTIFICATIVA

Recebi diversos pedidos de munícipes que solicitam que se execute a sinalização vertical e de solo na via acima citada, o local está muito perigoso para os munícipes que trafegam diariamente pelo local, por ser a entrada e saída de grande fluxo de veículos pesados e pelo grande número de moradores da comunidade Sambaiatuba se faz necessário urgentemente dessa intervenção.

SALA MARTIM AFONSO DE SOUSA

São Vicente, 18 de abril de 2023

Rodrigo Digão
Vereador

À PREFEITURA
São Vicente, / /

CÂMARA MUNICIPAL DE SÃO VICENTE

Cidade Monumento da História Pátria
Cellula Mater da Nacionalidade

INDICAÇÃO Nº 842 /2023

INDICO, nos termos do artigo 150 do Regimento Interno, ao Senhor Prefeito Municipal, em caráter de urgência diversas **podas de árvores** em toda extensão da **Av. Sambaituba**, no bairro Sambaituba.

JUSTIFICATIVA

Recebi de diversos munícipes o pedido de poda de árvore na Av. Sambaituba, em diversos pontos da via, no bairro Sambaituba. Como todos sabem com o nosso tempo meteorológico instável e com possíveis bancadas de ventos, torna a via um lugar perigoso.

SALA MARTIM AFONSO DE SOUSA

São Vicente, 18 de abril de 2023

Rodrigo Digão
Vereador

À PREFEITURA
São Vicente, / /

CÂMARA MUNICIPAL DE SÃO VICENTE
Cidade Monumento da História Pátria
Cellula Mater da Nacionalidade

INDICAÇÃO N.º 843/2023
DOCUMENTO N.º /2023

INDICO, nos termos do artigo 150 do Regimento Interno, ao Senhor Prefeito Municipal, serviço de **Poda de árvore**, na praça Ser. Winston Churchill Bairro. Cidade Naútica.

JUSTIFICATIVA

A situação presente tem incomodado e causado muitos transtornos para os moradores daquela região e transeuntes pois os galhos da árvore se sobrepõem à fiação elétrica e a iluminação pública, o que faz com que a praça fique mais escura do que o habitual, proporcionando uma situação de insegurança à população.

SALA MARTIM AFONSO DE SOUSA

São Vicente, 17 de Abril de 2023.

PROF. THIAGO ALEXANDRE
Vereador

À PREFEITURA
São Vicente, / /

CÂMARA MUNICIPAL DE SÃO VICENTE
Cidade Monumento da História Pátria
Cellula Mater da Nacionalidade

INDICAÇÃO N.º /2023
DOCUMENTO N.º /2023

INDICO, nos termos do artigo 150 do Regimento Interno, ao Senhor Prefeito Municipal, serviço de **Poda de árvore**, na praça Ser. Winston Churchill Bairro. Cidade Naútica.

JUSTIFICATIVA

A situação presente tem incomodado e causado muitos transtornos para os moradores daquela região e transeuntes pois os galhos da árvore se sobrepõem à fiação elétrica e a iluminação pública, o que faz com que a praça fique mais escura do que o habitual, proporcionando uma situação de insegurança à população.

SALA MARTIM AFONSO DE SOUSA

São Vicente, 17 de Abril de 2023.

PROF. THIAGO ALEXANDRE
Vereador

À PREFEITURA
São Vicente, / /



CÂMARA MUNICIPAL DE SÃO VICENTE

Cidade Monumento da História Pátria

Cellula Mater da Nacionalidade

INDICAÇÃO N.º 844/2023

DOCUMENTO N.º /2023

INDICO, nos termos do artigo 150 do Regimento Interno, ao Senhor Prefeito Municipal, o serviço com caminhão de hidrojato para desobstrução do bueiro que está localizado na rua. Alice Machado de Azevedo ao lado do número 28, no bairro Cidade Naútica.

JUSTIFICATIVA

Temos recebido diversos pedidos de moradores que solicitam o serviço de desobstrução do bueiro em virtude de estar transbordando e causando transtorno aos moradores daquela região.

SALA MARTIM AFONSO DE SOUSA

São Vicente, 17 de Abril de 2023.

PROF. THIAGO ALEXANDRE

Vereador

À PREFEITURA
São Vicente, / /

CÂMARA MUNICIPAL DE SÃO VICENTE
Cidade Monumento da História Pátria
Cellula Mater da Nacionalidade

INDICAÇÃO N.º /2023
DOCUMENTO N.º /2023

INDICO, nos termos do artigo 150 do Regimento Interno, ao Senhor Prefeito Municipal, o serviço com caminhão de hidrojato para desobstrução do bueiro que está localizado na rua. Alice Machado de Azevedo ao lado do número 28, no bairro Cidade Naútica.

JUSTIFICATIVA

Temos recebido diversos pedidos de moradores que solicitam o serviço de desobstrução do bueiro em virtude de estar transbordando e causando transtorno aos moradores daquela região.

SALA MARTIM AFONSO DE SOUSA

São Vicente, 17 de Abril de 2023.

PROF. THIAGO ALEXANDRE
Vereador

À PREFEITURA
São Vicente, / /



CÂMARA MUNICIPAL DE SÃO VICENTE

Cidade Monumento da História Pátria

Cellula Mater da Nacionalidade

INDICAÇÃO N.º 845 /2023

DOCUMENTO N.º /2023

INDICO, nos termos do artigo 150 do Regimento Interno, ao Senhor Prefeito Municipal, o serviço com caminhão de hidrojato para desobstrução do bueiro que está localizado na rua. Alice Machado de Azevedo, 155 no bairro Cidade Naútica.

JUSTIFICATIVA

Temos recebido diversos pedidos de moradores que solicitam o serviço de desobstrução do bueiro em virtude de estar transbordando e causando transtorno aos moradores daquela região.

SALA MARTIM AFONSO DE SOUSA

São Vicente, 17 de Abril de 2023.

PROF. THIAGO ALEXANDRE

Vereador

À PREFEITURA
São Vicente, / /

CÂMARA MUNICIPAL DE SÃO VICENTE
Cidade Monumento da História Pátria
Cellula Mater da Nacionalidade

INDICAÇÃO N.º /2023
DOCUMENTO N.º /2023

INDICO, nos termos do artigo 150 do Regimento Interno, ao Senhor Prefeito Municipal, o serviço com caminhão de hidrojato para desobstrução do bueiro que está localizado na rua. Alice Machado de Azevedo, 155 no bairro Cidade Naútica.

JUSTIFICATIVA

Temos recebido diversos pedidos de moradores que solicitam o serviço de desobstrução do bueiro em virtude de estar transbordando e causando transtorno aos moradores daquela região.

SALA MARTIM AFONSO DE SOUSA

São Vicente, 17 de Abril de 2023.

PROF. THIAGO ALEXANDRE
Vereador

À PREFEITURA
São Vicente, / /

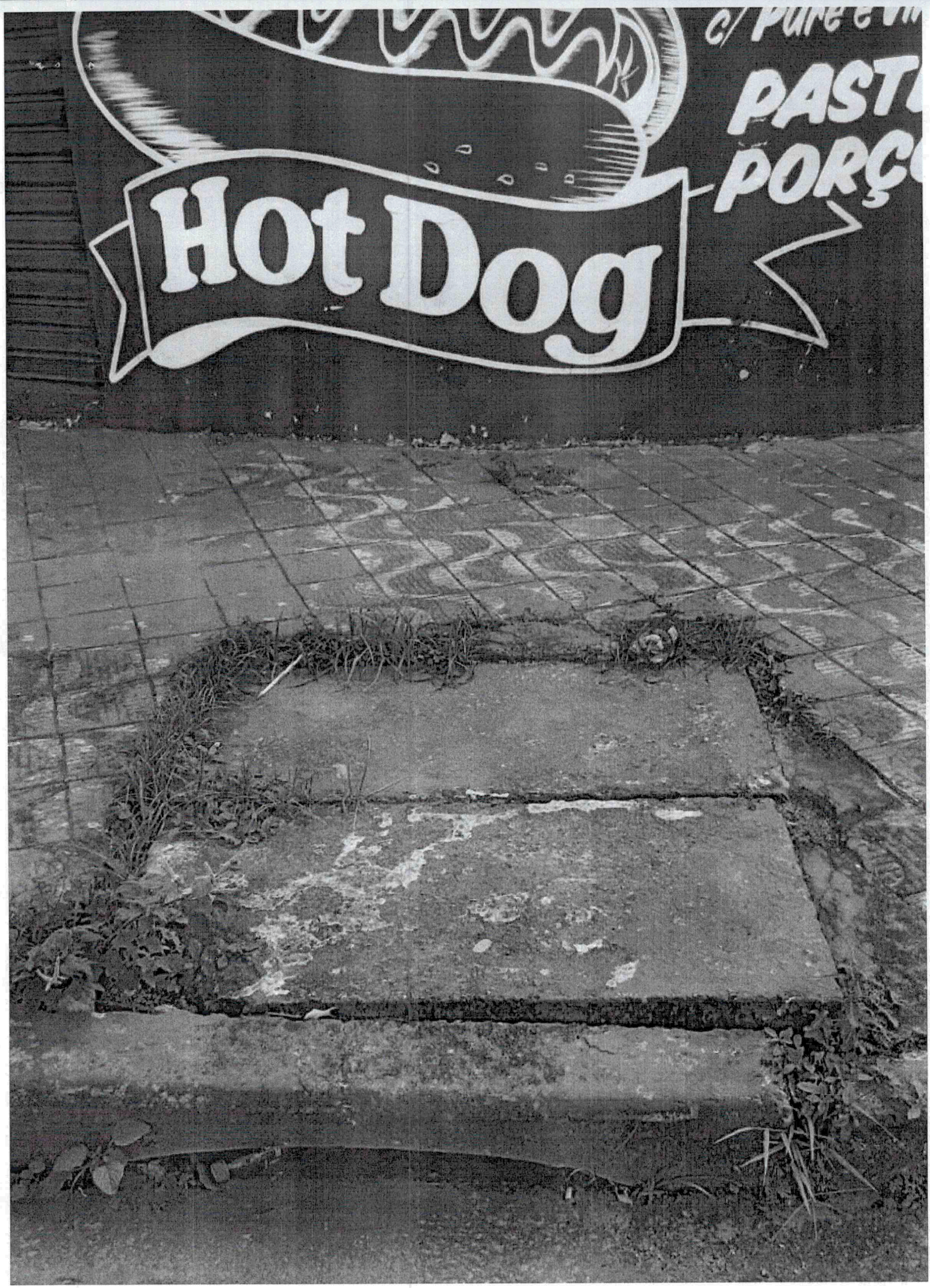
Hot Dog

CÂMARA MUNICIPAL DE SÃO VICENTE
Cidade Monumento da História Pátria
Cellula Mater da Nacionalidade

INDICAÇÃO N.º 846 /2023
DOCUMENTO N.º /2023

INDICO, nos termos do artigo 150 do Regimento Interno, ao Senhor Prefeito Municipal, a demanda de tapa buraco na, rua Vereador Lourival Moreira do Amaral no bairro Parque São Vicente.

JUSTIFICATIVA

Temos recebido diversos pedidos de moradores que solicitam o serviço de tapa buraco em virtude de estar causando transtornos aos moradores daquela região, podendo causar acidentes aos pedestres e motoristas.

SALA MARTIM AFONSO DE SOUSA

São Vicente, 18 de Abril de 2023.

PROF. THIAGO ALEXANDRE
Vereador

À PREFEITURA
São Vicente, / /

CÂMARA MUNICIPAL DE SÃO VICENTE
Cidade Monumento da História Pátria
Cellula Mater da Nacionalidade

INDICAÇÃO N.º /2023
DOCUMENTO N.º /2023

INDICO, nos termos do artigo 150 do Regimento Interno, ao Senhor Prefeito Municipal, a demanda de tapa buraco na, rua Vereador Lourival Moreira do Amaral no bairro Parque São Vicente.

JUSTIFICATIVA

Temos recebido diversos pedidos de moradores que solicitam o serviço de tapa buraco em virtude de estar causando transtornos aos moradores daquela região, podendo causar acidentes aos pedestres e motoristas.

SALA MARTIM AFONSO DE SOUSA

São Vicente, 18 de Abril de 2023.

PROF. THIAGO ALEXANDRE
Vereador

À PREFEITURA
São Vicente, / /



CÂMARA MUNICIPAL DE SÃO VICENTE
Cidade Monumento da História Pátria
Cellula Mater da Nacionalidade

INDICAÇÃO N.º847/2023
DOCUMENTO N.º /2023

INDICO, nos termos do artigo 150 do Regimento Interno, ao Senhor Prefeito Municipal, serviço de **retirada da árvore**, na praça Ser. Winston Churchill Bairro. Cidade Naútica.

JUSTIFICATIVA

A situação presente tem incomodado e causado muitos transtornos para os moradores daquela região, pois a árvore encontra – se sem vida e com risco de queda , proporcionando uma situação de insegurança à população.

SALA MARTIM AFONSO DE SOUSA

São Vicente, 17 de Abril de 2023.

PROF. THIAGO ALEXANDRE
Vereador

À PREFEITURA
São Vicente, / /

CÂMARA MUNICIPAL DE SÃO VICENTE
Cidade Monumento da História Pátria
Cellula Mater da Nacionalidade

INDICAÇÃO N.º /2023
DOCUMENTO N.º /2023

INDICO, nos termos do artigo 150 do Regimento Interno, ao Senhor Prefeito Municipal, serviço de **retirada da árvore**, na praça Ser. Winston Churchill Bairro. Cidade Naútica.

JUSTIFICATIVA

A situação presente tem incomodado e causado muitos transtornos para os moradores daquela região, pois a árvore encontra – se sem vida e com risco de queda , proporcionando uma situação de insegurança à população.

SALA MARTIM AFONSO DE SOUSA

São Vicente, 17 de Abril de 2023.

PROF. THIAGO ALEXANDRE
Vereador

À PREFEITURA
São Vicente, / /

Google Maps 155 Praça Sir Winston Churchill

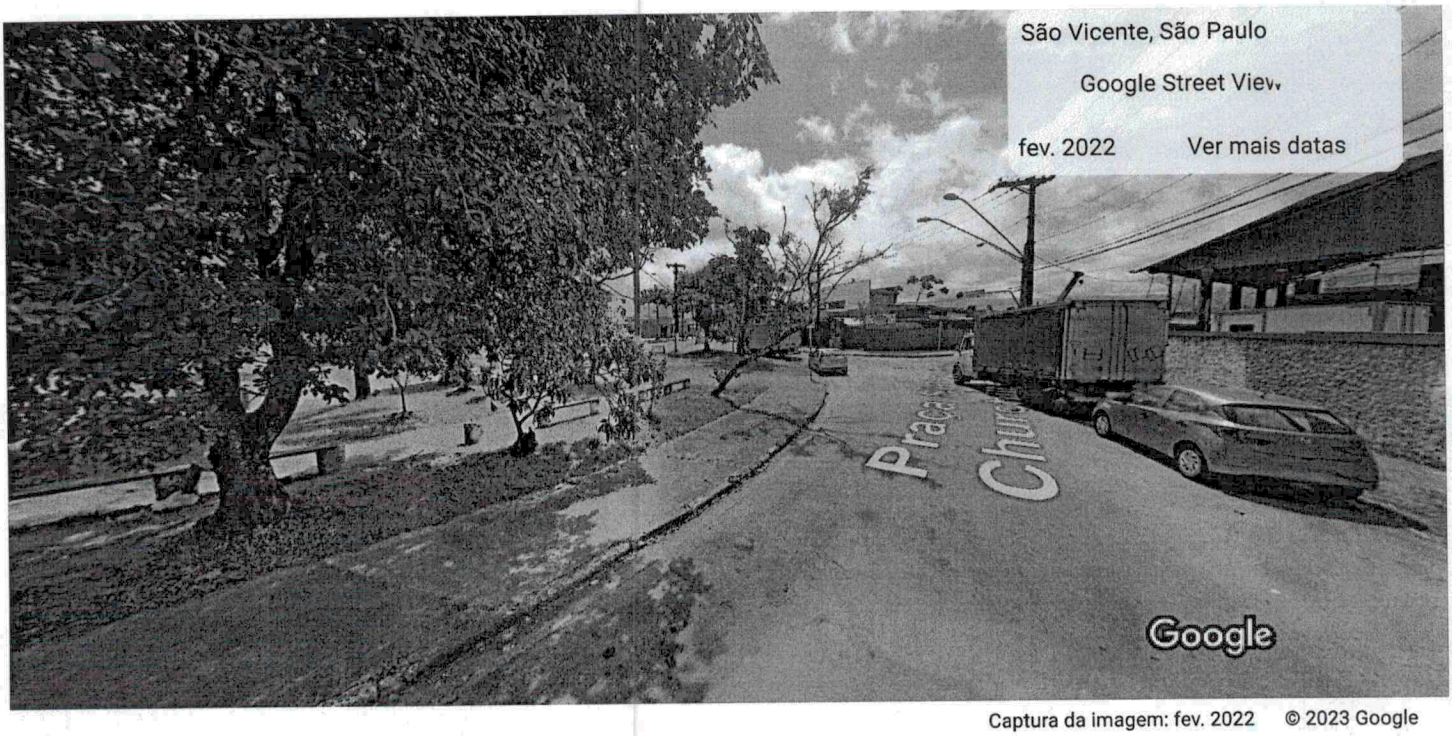

Captura da imagem: fev. 2022 © 2023 Google

← Praça Sir Winston Churchill

Tudo Street View e 360°

CÂMARA MUNICIPAL DE SÃO VICENTE
Cidade Monumento da História Pátria
Cellula Mater da Nacionalidade

INDICAÇÃO Nº 848/2023

INDICO, nos termos do artigo 150 do regimento interno, ao Senhor Prefeito Municipal, serviços de recapeamento com tapa buraco em frente ao número 115 da Rua Alzira Martins Lichti, no bairro Humaitá.

JUSTIFICATIVA

Fomos procurados por diversos munícipes que solicitam realização de serviços de recapeamento com tapa buraco em frente ao número 115 da Rua Alzira Martins Lichti, no bairro Humaitá, tendo em vista que o piso asfáltico no local está deteriorado e com buracos, colocando em risco o patrimônio e a integridade física das pessoas.

SALA MARTIM AFONSO DE SOUZA.

São Vicente, 18 de abril de 2023.

a) BENEVAN SOUZA

À PREFEITURA
São Vicente, / /

CÂMARA MUNICIPAL DE SÃO VICENTE
Cidade Monumento da História Pátria
Cellula Mater da Nacionalidade

INDICAÇÃO Nº 849 /2023

INDICO, nos termos do artigo 150 do regimento interno, ao Senhor Prefeito Municipal, serviços de recapeamento com tapa buraco em frente ao número 76 da Rua Quarenta e Sete, no bairro Humaitá.

JUSTIFICATIVA

Fomos procurados por diversos munícipes que solicitam realização de serviços de recapeamento com tapa buraco em frente ao número 76 da Rua Quarenta e Sete, no bairro Humaitá, tendo em vista que o piso asfáltico no local está deteriorado e com buracos, colocando em risco o patrimônio e a integridade física das pessoas.

SALA MARTIM AFONSO DE SOUZA.

São Vicente, 18 de abril de 2023.

a) BENEVAN SOUZA

À PREFEITURA
São Vicente, / /

CÂMARA MUNICIPAL DE SÃO VICENTE
Cidade Monumento da História Pátria
Cellula Mater da Nacionalidade

INDICAÇÃO Nº 850 /2023

INDICO, nos termos do artigo 150 do regimento interno, ao Senhor Prefeito Municipal, serviços de colocação de placas de identificação do nome das ruas e avenidas da Área Continental do Município.

JUSTIFICATIVA

Fomos procurados por diversos munícipes que solicitam serviços de colocação de placas de identificação do nome das ruas e avenidas da Área Continental do Município, devido ao atual emplacamento precário e serem instrumentos de suma importância para a rápida localização de residências e pessoas no seio da comunidade, deixando a cidade mais organizada.

SALA MARTIM AFONSO DE SOUZA.

São Vicente, 18 de abril de 2023.

a) BENEVAN SOUZA

À PREFEITURA
São Vicente, / /

CÂMARA MUNICIPAL DE SÃO VICENTE

Cidade Monumento da História Pátria

Cellula Mater da Nacionalidade

INDICAÇÃO Nº 851 /2023

INDICO, nos termos do artigo 150 do regimento interno, ao Senhor Prefeito Municipal, serviços de revitalização do Ginásio Poliesportivo Dr. Luiz Gonzaga De Oliveira Gomes, na Praça dos Ambientalistas, no Jardim Rio Branco.

JUSTIFICATIVA

Fomos procurados por diversos munícipes que solicitam serviços de revitalização do Ginásio Poliesportivo Dr. Luiz Gonzaga De Oliveira Gomes, na Praça dos Ambientalistas, no Jardim Rio Branco, com o objetivo de oferecer as pessoas momentos de lazer, recreação, socialização e prática esportiva, propiciando uma melhor qualidade de vida, saúde e integração da comunidade.

SALA MARTIM AFONSO DE SOUZA.

São Vicente, 18 de abril de 2023.

a) BENEVAN SOUZA

À PREFEITURA
São Vicente, / /

CÂMARA MUNICIPAL DE SÃO VICENTE

Cidade Monumento da História Pátria

Cellula Mater da Nacionalidade

INDICAÇÃO Nº 852/2023

INDICO, nos termos do artigo 150 do regimento interno, ao Senhor Prefeito Municipal, serviços de revitalização da iluminação pública na Praça dos Ambientalistas, no Jardim Rio Branco.

JUSTIFICATIVA

Fomos procurados por diversos munícipes que solicitam serviços de revitalização da iluminação pública na Praça dos Ambientalistas, no Jardim Rio Branco, tendo em vista ser um local democrático de convivência entre os moradores da comunidade, sendo um ponto de encontro entre crianças, adolescentes e adultos. E uma boa iluminação pública é um convite para a população aproveitar o equipamento à noite com conforto e segurança.

SALA MARTIM AFONSO DE SOUZA.

São Vicente, 18 de abril de 2023.

a) BENEVAN SOUZA

À PREFEITURA
São Vicente, / /

CÂMARA MUNICIPAL DE SÃO VICENTE
Cidade Monumento da História Pátria
Cellula Mater da Nacionalidade

INDICAÇÃO Nº 854 /2023

INDICO, nos termos do artigo 150 do regimento interno, ao Senhor Prefeito Municipal, serviços de limpeza e dragagem do Canal da Avenida Central, no Parque Continental.

JUSTIFICATIVA

Fomos procurados por diversos munícipes que solicitam realização de serviços de limpeza e dragagem do Canal da Avenida Central, no Parque Continental, com o objetivo de evitar os alagamentos daquela via pública, prejudicando a higiene sanitária e causando transtornos aos moradores daquela comunidade.

SALA MARTIM AFONSO DE SOUZA.

São Vicente, 18 de abril de 2023.

a) BENEVAN SOUZA

À PREFEITURA
São Vicente, / /

CÂMARA MUNICIPAL DE SÃO VICENTE
Cidade Monumento da História Pátria
Cellula Mater da Nacionalidade

INDICAÇÃO Nº 855 /2023

INDICO, nos termos do artigo 150 do regimento interno, ao Senhor Prefeito Municipal, serviços de zeladoria com o objetivo de eliminar os alagamentos na Rua Cinco, no Parque Continental.

JUSTIFICATIVA

Fomos procurados por diversos munícipes que solicitam realização de serviços de zeladoria com o objetivo de eliminar os alagamentos na Rua Cinco, no Parque Continental, devido a formação de água parada que exala mau cheiro e proliferação de doenças, prejudicando a higiene sanitária dos moradores daquela comunidade.

SALA MARTIM AFONSO DE SOUZA.

São Vicente, 18 de abril de 2023.

a) BENEVAN SOUZA

À PREFEITURA
São Vicente, / /

CÂMARA MUNICIPAL DE SÃO VICENTE

Cidade Monumento da História Pátria

Cellula Mater da Nacionalidade

INDICAÇÃO Nº 856/2023

INDICO, nos termos do artigo 150 do regimento interno, ao Senhor Prefeito Municipal, serviços de pavimentação asfáltica em toda a extensão da Rua Trinta e um, no Parque Continental.

JUSTIFICATIVA

Fomos procurados por diversos munícipes que solicitam realização de serviços de pavimentação asfáltica em toda a extensão da Rua Trinta e um, no Parque Continental, devido as condições precárias e buracos que atrapalham a passagem de veículos e pedestres naquela via pública, prejudicando a qualidade de vida das pessoas.

SALA MARTIM AFONSO DE SOUZA.

São Vicente, 18 de abril de 2023.

a) BENEVAN SOUZA

À PREFEITURA
São Vicente, / /

CÂMARA MUNICIPAL DE SÃO VICENTE
Cidade Monumento da História Pátria
Cellula Mater da Nacionalidade

INDICAÇÃO Nº 857/2023

INDICO, nos termos do artigo 150 do regimento interno, ao Senhor Prefeito Municipal, serviços de pavimentação asfáltica em toda a extensão da Rua Vereador José Campos, no Parque Continental.

JUSTIFICATIVA

Fui procurado por diversos munícipes que solicitam realização de serviços de pavimentação asfáltica em toda a extensão da Rua Vereador José Campos, no Parque Continental, devido as condições precárias e buracos que atrapalham a passagem de veículos e pedestres naquela via pública, prejudicando a qualidade de vida das pessoas.

SALA MARTIM AFONSO DE SOUZA.

São Vicente, 18 de abril de 2023.

a) BENEVAN SOUZA

À PREFEITURA
São Vicente, / /

CÂMARA MUNICIPAL DE SÃO VICENTE
Cidade Monumento da História Pátria
Cellula Mater da Nacionalidade

INDICAÇÃO Nº 858 /2023

INDICO, nos termos do artigo 150 do regimento interno, ao Senhor Prefeito Municipal, serviços de capinação e limpeza na Praça em frente ao número 148, na Avenida Cellula Mater, no Parque Continental.

JUSTIFICATIVA

Fomos procurados por diversos munícipes que solicitam realização de serviços de capinação e limpeza na Praça em frente ao número 148, na Avenida Cellula Mater, no Parque Continental, devido ao excesso de mato e lixo existente no local causando transtornos e prejudicando a qualidade de vida das pessoas.

SALA MARTIM AFONSO DE SOUZA.

São Vicente, 18 de abril de 2023.

a) BENEVAN SOUZA

À PREFEITURA
São Vicente, / /

CÂMARA MUNICIPAL DE SÃO VICENTE
Cidade Monumento da História Pátria
Cellula Mater da Nacionalidade

INDICAÇÃO Nº 859 /2023

INDICO, nos termos do artigo 150 do regimento interno, ao Senhor Prefeito Municipal, serviços de desobstrução e limpeza de bueiro em frente ao número 727 da Avenida Cellula Mater, no Parque Continental.

JUSTIFICATIVA

Fomos procurados por diversos munícipes que solicitam realização de serviços de desobstrução e limpeza de bueiro em frente ao número 727 da Avenida Cellula Mater, no Parque Continental, devido a formação de "água parada" causada pelos alagamentos que exalam mau cheiro e proliferação de doenças, prejudicando a higiene sanitária dos moradores daquela comunidade.

SALA MARTIM AFONSO DE SOUZA.

São Vicente, 18 de abril de 2023.

a) BENEVAN SOUZA

À PREFEITURA
São Vicente, / /

CÂMARA MUNICIPAL DE SÃO VICENTE

Cidade Monumento da História Pátria

Cellula Mater da Nacionalidade

INDICAÇÃO Nº 360 /2023

INDICO, nos termos do artigo 150 do regimento interno, ao Senhor Prefeito Municipal, serviços de limpeza e dragagem do Canal da Avenida "A", no bairro Humaitá.

JUSTIFICATIVA

Fomos procurados por diversos munícipes que solicitam realização de serviços de limpeza e dragagem do Canal da Avenida "A", no bairro Humaitá, com o objetivo de evitar os alagamentos daquela via pública, prejudicando a higiene sanitária e causando transtornos aos moradores daquela comunidade.

SALA MARTIM AFONSO DE SOUZA.

São Vicente, 18 de abril de 2023.

a) BENEVAN SOUZA

À PREFEITURA
São Vicente, / /

CÂMARA MUNICIPAL DE SÃO VICENTE
Cidade Monumento da História Pátria
Cellula Mater da Nacionalidade

INDICAÇÃO Nº 861 /2023

INDICO, nos termos do artigo 150 do regimento interno, ao Senhor Prefeito Municipal, serviços de conserto e reforma da mureta e calçada do Canal da Avenida "A", no bairro Humaitá.

JUSTIFICATIVA

Fomos procurados por diversos munícipes que solicitam realização de serviços de conserto e reforma da mureta e calçada do Canal da Avenida "A", no bairro Humaitá, com o objetivo de evitar acidentes e transtornos aos moradores daquela comunidade.

SALA MARTIM AFONSO DE SOUZA.

São Vicente, 18 de abril de 2023.

a) BENEVAN SOUZA

À PREFEITURA
São Vicente, / /

CÂMARA MUNICIPAL DE SÃO VICENTE

Cidade Monumento da História Pátria

Cellula Mater da Nacionalidade

INDICAÇÃO Nº 862/2023

INDICO, nos termos do artigo 150 do regimento interno, ao Senhor Prefeito Municipal, serviços de limpeza e dragagem do Canal da Avenida "B", no bairro Humaitá.

JUSTIFICATIVA

Fomos procurados por diversos munícipes que solicitam realização de serviços de limpeza e dragagem do Canal da Avenida "B", no bairro Humaitá, com o objetivo de evitar os alagamentos daquela via pública, prejudicando a higiene sanitária e causando transtornos aos moradores daquela comunidade.

SALA MARTIM AFONSO DE SOUZA.

São Vicente, 18 de abril de 2023.

a) BENEVAN SOUZA

À PREFEITURA
São Vicente, / /

CÂMARA MUNICIPAL DE SÃO VICENTE

Cidade Monumento da História Pátria

Cellula Mater da Nacionalidade

INDICAÇÃO Nº 863 /2023

INDICO, nos termos do artigo 150 do regimento interno, ao Senhor Prefeito Municipal, serviços de conserto e reforma da mureta e calçada do Canal da Avenida "B", no bairro Humaitá.

JUSTIFICATIVA

Fomos procurados por diversos munícipes que solicitam realização de serviços de conserto e reforma da mureta e calçada do Canal da Avenida "B", no bairro Humaitá, com o objetivo de evitar acidentes e transtornos aos moradores daquela comunidade.

SALA MARTIM AFONSO DE SOUZA.

São Vicente, 18 de abril de 2023.

a) BENEVAN SOUZA

À PREFEITURA
São Vicente, / /

CÂMARA MUNICIPAL DE SÃO VICENTE
Cidade Monumento da História Pátria
Cellula Mater da Nacionalidade

INDICAÇÃO Nº 864 /2023

INDICO, nos termos do artigo 150 do regimento interno, ao Senhor Prefeito Municipal, serviços de capinação e limpeza na Praça em frente ao número 79, na Avenida Vereador Walter Melarato, no bairro Humaitá.

JUSTIFICATIVA

Fomos procurados por diversos munícipes que solicitam realização de serviços de capinação e limpeza na Praça em frente ao número 79, na Avenida Vereador Walter Melarato, no bairro Humaitá, devido ao excesso de mato e lixo existente no local causando transtornos e prejudicando a qualidade de vida das pessoas.

SALA MARTIM AFONSO DE SOUZA.

São Vicente, 18 de abril de 2023.

a) BENEVAN SOUZA

À PREFEITURA
São Vicente, / /

CÂMARA MUNICIPAL DE SÃO VICENTE
Cidade Monumento da História Pátria
Cellula Mater da Nacionalidade

INDICAÇÃO Nº 865 /2023

INDICO, nos termos do artigo 150 do Regimento Interno, ao Senhor Prefeito Municipal, o nivelamento dos blocos sextavados em toda a extensão da Rua Tamoios, no Parque São Vicente.

JUSTIFICATIVA

Moradores do bairro Parque São Vicente, especificamente da Rua Tamoios, solicitam providências para a recolocação e nivelamentos dos sextavados em toda a extensão da via. Segundo eles, por conta da trepidação provocada pelo desnivelamento da rua, diversos acidentes com carros, motos e transeuntes vem ocorrendo.

SALA MARTIM AFONSO DE SOUSA

São Vicente, 18 de abril de 2023.

HIGOR FERREIRA
Vereador

À PREFEITURA
São Vicente, / /

CÂMARA MUNICIPAL DE SÃO VICENTE

Cidade Monumento da História Pátria

Cellula Mater da Nacionalidade

INDICAÇÃO N.º 866 /2023

INDICO, nos termos do artigo 150 do Regimento Interno, ao Senhor Prefeito Municipal, a retirada de lixo e entulho da calçada, em frente ao número 1283, da Rua Mascarenhas de Moraes, na Vila Margarida.

JUSTIFICATIVA

Minha equipe de trabalho detectou um ponto de descarte de lixo e entulho em frente ao número 1283, da Rua Mascarenhas de Moraes, no bairro Vila Margarida. Trata-se de restos de construção, descartados irregularmente no local e que estão atrapalhando a passagem de pedestres pela calçada. Foto anexada mostra a situação atual do local.

SALA MARTIM AFONSO DE SOUSA

São Vicente, 18 de abril de 2023.

HIGOR FERREIRA

Vereador

À PREFEITURA

São Vicente, / /

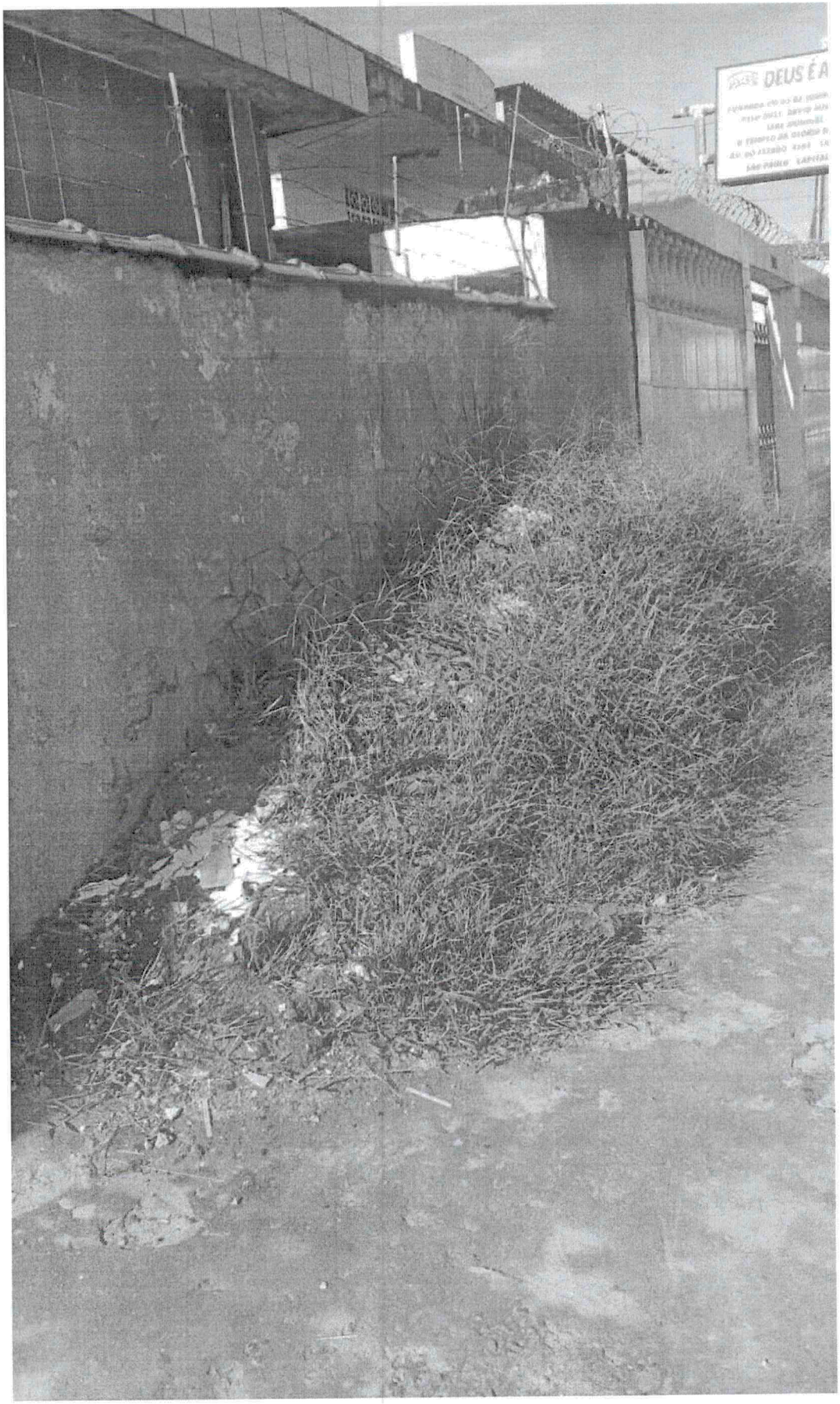
DEUS É A

CÂMARA MUNICIPAL DE SÃO VICENTE

Cidade Monumento da História Pátria

Cellula Mater da Nacionalidade

INDICAÇÃO N.º 867/2023

INDICO, nos termos do artigo 150 do Regimento Interno, ao Senhor Prefeito Municipal, a retirada de lixo e entulho da calçada, em frente ao número 976, da Rua Polydorio de Oliveira Bittencourt, na Vila Margarida.

JUSTIFICATIVA

Munícipes entraram em contato solicitando medidas municipais acerca da retirada de lixo e entulho da calçada em frente ao número 976, na Vila Margarida. Tratam-se de restos de construção, descartados irregularmente no local e que estão atrapalhando a passagem de pedestres pela calçada. Foto anexada mostra a situação atual do local.

SALA MARTIM AFONSO DE SOUSA

São Vicente, 18 de abril de 2023.

HIGOR FERREIRA
Vereador

À PREFEITURA
São Vicente, / /

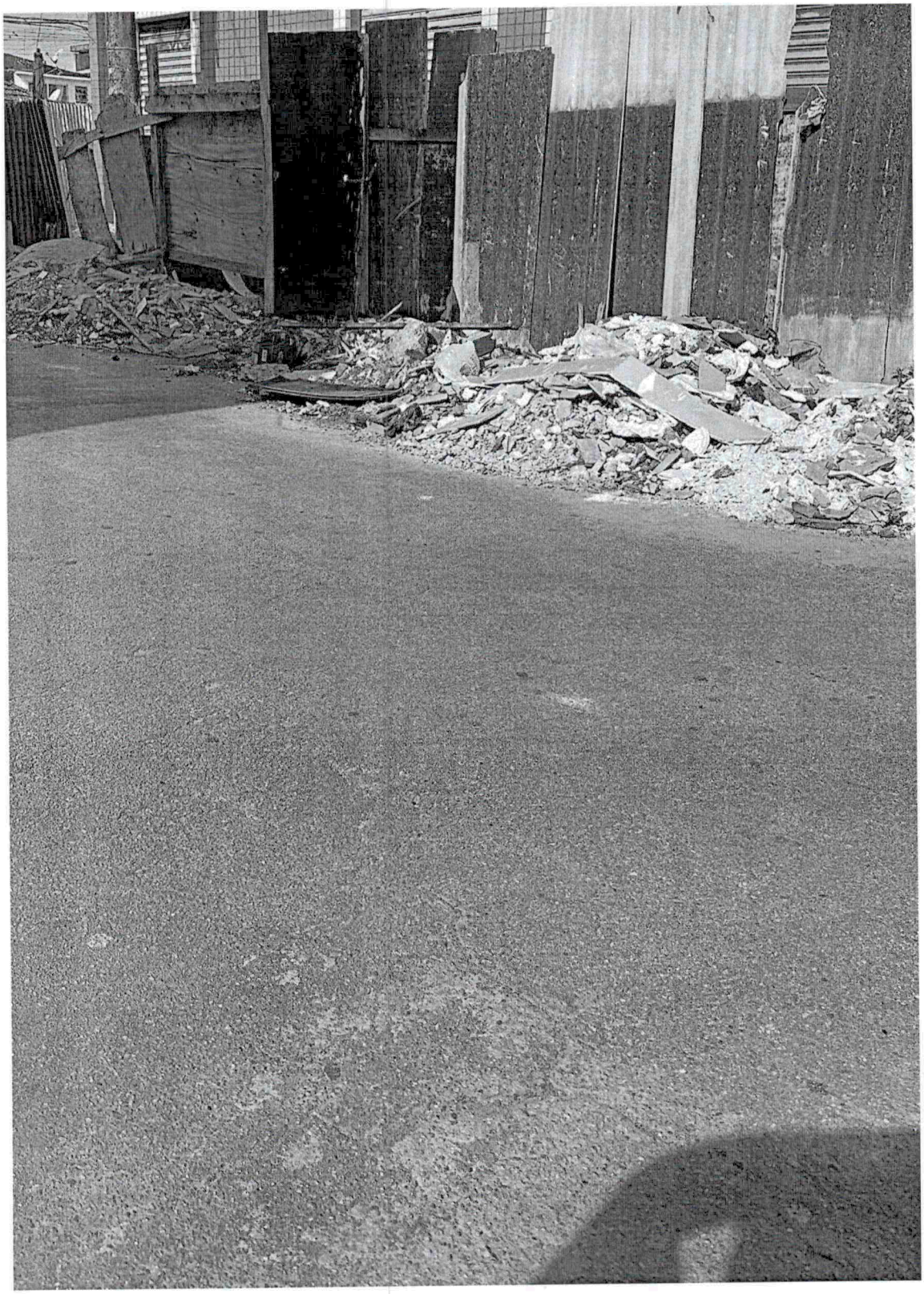

CÂMARA MUNICIPAL DE SÃO VICENTE

Cidade Monumento da História Pátria

Cellula Mater da Nacionalidade

INDICAÇÃO N.º 868 /2023

INDICO, nos termos do artigo 150 do Regimento Interno, ao Senhor Prefeito Municipal, o serviço de zeladoria e capinação do mato nas ruas Luiz Vaz de Camões, Antonio Silvio Cunha Bueno, Antonio Frederico Ozanan e José Pereira de Almeida localizadas no Morro dos Barbosas, na Biquinha.

JUSTIFICATIVA

Em recente vistoria da minha equipe de trabalho foi notada a necessidade de serviços de zeladoria em todas as ruas do Morro dos Barbosas. Em conversa com os moradores, eles relataram descontentamento com os serviços públicos no local. Além disso, a vegetação está invadindo as ruas prejudicando a visão e a passagem dos motoristas. Foto abaixo mostra a altura da vegetação próxima à rua.

SALA MARTIM AFONSO DE SOUSA

São Vicente, 18 de abril de 2023

HIGOR FERREIRA

Vereador

À PREFEITURA São Vicente, / /



CÂMARA MUNICIPAL DE SÃO VICENTE
Cidade Monumento da História Pátria
Cellula Mater da Nacionalidade

INDICAÇÃO Nº 869 /2023

INDICO, nos termos do artigo 150 do Regimento Interno, ao Senhor Prefeito Municipal a implementação de redutores de velocidade e reforço na sinalização de trânsito, principalmente faixa de pedestres, na Rua 11 de Junho, próximo ao número 357, Edifício Grajahú, no Boa Vista.

JUSTIFICATIVA

Recebemos reclamações dos moradores do Edifício Grajahú, no Boa Vista, acerca da imprudência de alguns motoristas que estão trafegado pela via em alta velocidade, sem respeitar as leis de trânsito.

Diante disso, eles solicitam que a municipalidade instale redutores de velocidade na via, principalmente próximo ao edifício. Segundo relatos, também não há faixa de pedestres visível.

Além disso, com a recente ciclofaixa instalada na via, torna-se ainda mais necessário que as sinalizações de trânsito estejam devidamente instaladas para a segurança de todos.

SALA MARTIM AFONSO DE SOUSA

Em 18 de abril de 2023.

HIGOR FERREIRA
Vereador

À PREFEITURA
São Vicente, / /

INDICAÇÃO Nº 870/2023

INDICO, nos termos do artigo 150 do Regimento Interno, ao Senhor Prefeito Municipal, **que a Prefeitura de São Vicente determine que a emenda Federal de R$ 250 mil reais destinada a este vereador seja aplicada na obra de drenagem e pavimentação da Rua Luiz Ferreira Morgado no Jardim Rio Branco.**

JUSTIFICATIVA

A Rua Luiz Ferreira Morgado, também conhecida como Rua 2 do Jardim Rio Branco, é uma via que da acesso a EMEF Prefeito Jorge Bierrenbach e outras duas unidades escolares privadas, onde por essa via circulam diversos munícipes e entre eles alunos e pais.

Essa rua ainda carece de infra-estrutura e venho aqui solicitar ao Prefeito Kayo Amado que destine o recurso de R$ 250 mil de uma emenda federal enviada a esse parlamentar, na execução de drenagem e pavimentação na referida via pública.

SALA MARTIM AFONSO DE SOUSA

São Vicente, 18 de abril de 2023

Joseval Rodrigues Bezerra (Jabá)
Vereador

À PREFEITURA
São Vicente, / /

INDICAÇÃO Nº 871 /2023

INDICO, nos termos do artigo 150 do Regimento Interno, ao Senhor Prefeito Municipal, **que a Prefeitura de São Vicente determine que o recurso de R$ 266 mil de emenda impositiva deste vereador seja aplicada na obra de macro drenagem e pavimentação da Rua 10 na Nova São Vicente.**

JUSTIFICATIVA

A Rua 10 do Bairro Nova São Vicente é uma importante via neste bairro que ainda carece de sua infra-estrutra, necessitando de a aplicação de um projeto de macro drenagem e pavimentação.

Das emendas positivas a qual os parlamentares tem direito, destinei R$ 266 mil para obras na cidade e venho aqui solicitar ao Prefeito Kayo Amado que utilize este recurso em obras de macro drenagem e pavimentação na Rua 10 da Nova São Vicente.

SALA MARTIM AFONSO DE SOUSA

São Vicente, 18 de abril de 2023

Joseval Rodrigues Bezerra (Jabá)
Vereador

À PREFEITURA
São Vicente, / /

INDICAÇÃO Nº 872/2023

INDICO, nos termos do artigo 150 do Regimento Interno, ao Senhor Prefeito Municipal, **que a Prefeitura de São Vicente assine a renovação da Cooperação Técnica com o gestor do Projeto Guri e que nos termos da nova parceria conste o novo projeto Guri nas Escolas na Área Continental de São Vicente.**

JUSTIFICATIVA

O Projeto Guri, é um excelente programa do Governo do Estado que oferece cursos de formação musical coral e aprendizado com diversos instrumentos musicais. Este projeto é aplicado aqui em São Vicente num prédio no Bairro Catiapoã e atende mais de 400 crianças e adolescente de 6 a 18 anos. Encaminhei vários pedidos ao Governo do Estado solicitando um polo do Projeto Guri na Área Continental para facilitar o acesso de nossos jovens.

Recentemente estive junto com o Secretario de Cultura Alexandre Rodrigues visitando a sede do Projeto Guri em São Paulo, onde fomos recebidos pela Coordenadora Lucia Satoreli que explanou todas as possibilidades e entre elas a oportunidade de São Vicente receber o Projeto Guri nas Escolas.

Saimos desta reunião convictos que finalmente a Área Continental poderá em muito breve abrigar o Projeto Guri nas escolas e assim oportunizar as nossas crianças e adolescentes a participarem deste projeto de iniciação musical e instrumentos.

SALA MARTIM AFONSO DE SOUSA

São Vicente, 18 de abril de 2023

Joseval Rodrigues Bezerra (Jabá)
Vereador

À PREFEITURA
São Vicente, / /

INDICAÇÃO Nº 873 /2023

INDICO, nos termos do artigo 150 do Regimento Interno, ao Senhor Prefeito Municipal, **providências para a poda das árvores da Avenida Dr. Esmeraldo Soares Tarquínio de Campos Filho no bairro Parque das Bandeiras.**

JUSTIFICATIVA

Recebi diversas reclamações de moradores sobre a necessidade de poda das árvores da Avenida Esmeraldo Tarquínio

Segundo os moradores a situação das árvores em questão tem causado insegurança, pois os galhos estão muito altos e cheios, e já ultrapassam os fios de energia elétrica, tornando também o local escuro, principalmente no período noturno, servindo de esconderijo a pessoas maliciosas.

SALA MARTIM AFONSO DE SOUSA

São Vicente, 18 de abril de 2023

Joseval Rodrigues Bezerra (Jabá)
Vereador

À PREFEITURA
São Vicente, / /

INDICAÇÃO N.º 874/2023

REITERO E ENCAMINHO, nos termos do artigo 150 do Regimento Interno, ao Senhor Prefeito Municipal, anteprojeto de lei que Institui o **Programa Municipal de Hortas Comunitárias** para aproveitamento de terrenos baldios públicos e dá outras providências

JUSTIFICATIVA

O presente Anteprojeto de lei que **REITERO NESTE MOMENTO,** visa promover a geração de renda e trabalhar a educação ambiental e a segurança local, além de garantir produtividade com qualidade, por meio da boa utilização de lotes de terrenos públicos sem uso para o cultivo de hortas comunitárias e familiares em bairros do Município de São Vicente, no contexto da economia solidária.

Este Vereador preside a Comissão Especial de Vereadores que estará no dia 4 de abril, visitando o Banco de Alimentos de Itanhaém junto com conselheiros da economia solidária e representantes de secretarias para que possamos conhecer um modelo já em atuação dos trabalhos das hortas comunitárias e agricultura familiar.

Por esse motivo é que solicitamos encarecidamente ao Prefeito Municipal que envie **COM URGÊNCIA** a essa Casa de Leis este pedido deste Parlamentar para que possamos desenvolver o Programa de Hortas Comunitárias e Agricultura Familiar.

O projeto objetiva também o uso de áreas de terras ociosas, prevenindo a disposição irregular de resíduos sólidos e ocupações indevidas, bem como espaços ociosos em unidades escolares, promovendo assim o contato das crianças com atividades agrícolas e de formação ambiental.

ANTEPROJETO DE LEI

"Institui o **Programa Municipal de Hortas Comunitárias** para aproveitamento de terrenos baldios públicos e dá outras providências."

Art. 1º - Fica instituído o Programa Municipal de Hortas Comunitárias para aproveitamento dos terrenos públicos baldios ou em desuso, em unidades escolares do Município de São Vicente, e que consiste na autorização do uso desses terrenos para o cultivo de hortaliças e legumes.

Art. 2º - A implantação das hortas comunitárias poderá dar-se:

I - em áreas públicas municipais;

II - em áreas declaradas de utilidade pública e ainda não utilizadas.

III - em espaços de unidades escolares.

Art. 3º - Terá direito a se inscrever no Programa Municipal de Hortas Comunitárias todo empreendimento solidário e entidades cadastradas no Município de São Vicente.

Art. 4º - O processo de implantação de uma horta comunitária seguirá os seguintes passos:

I - localização, por parte dos cadastrados, das áreas a serem trabalhadas;

II - consulta ao órgão gerenciador, a fim de determinar a viabilidade;

III - oficialização da área junto ao órgão gerenciador, após formalizada a permissão do uso para o fim determinado nesta lei.

Art. 5º - A comercialização do produto das hortas comunitárias em terrenos públicos municipais deverá ser regulamentada pelo Poder Público conforme os preceitos da Economia Solidária.

Art. 6º - Esta lei entra em vigor na data de sua publicação.

SALA MARTIM AFONSO DE SOUSA

São Vicente, 18 de abril de 2023

Joseval Rodrigues Bezerra (Jabá)
Vereador

À PREFEITURA
São Vicente, / /

CÂMARA MUNICIPAL DE SÃO VICENTE

Cidade Monumento da História Pátria
Cellula Mater da Nacionalidade

INDICAÇÃO Nº 875 /2023

INDICO, nos termos do artigo 150 do Regimento Interno, ao Senhor Prefeito Municipal, o serviço de corte e poda de árvores, cito a R. Mário Augusto dos Santos Lopes, 607 - Conjunto Residencial Humaitá.

JUSTIFICATIVA

Fomos procurados por munícipes, para que seja realizado o serviço de poda de árvore, a mesmas se encontram com o tamanho muito grande e estão ameaçando cair e atingir veículos e pedestres, portanto, solicito o serviço no local acima citado.

SALA MARTIM AFONSO DE SOUSA

São Vicente, 18 de abril de 2023.

TIAGO PERETTO
Vereador

À PREFEITURA
São Vicente, / /

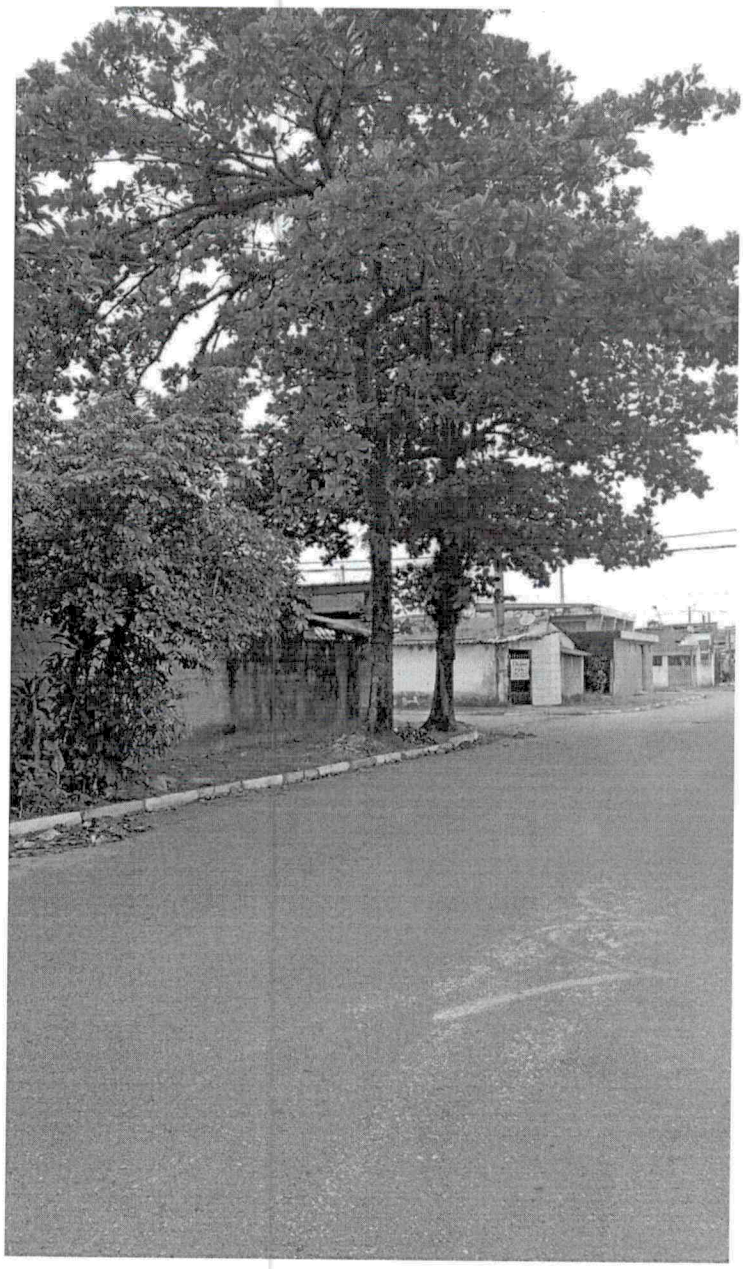

Serviço de corte e poda de árvores, cito a R. Mário Augusto dos Santos Lopes, 607 - Conjunto Residencial Humaitá

CÂMARA MUNICIPAL DE SÃO VICENTE

Cidade Monumento da História Pátria

Cellula Mater da Nacionalidade

INDICAÇÃO Nº 876 /2023

INDICO, nos termos do artigo 150 do Regimento Interno, ao Senhor Prefeito Municipal, o serviço de Desobstrução de galerias e hidrojato, cito a R. "H", 125 – Jd. Rio Branco.

JUSTIFICATIVA

Fomos procurados por moradores, que reclamam das más condições das galerias da localidade citada acima, onde não há escoamento adequado para as águas em dias de chuva, sendo assim, solicito o serviço de desobstrução de galerias e hidrojato.

SALA MARTIM AFONSO DE SOUSA

São Vicente, 18 de abril de 2023.

TIAGO PERETTO

Vereador

À PREFEITURA

São Vicente, / /

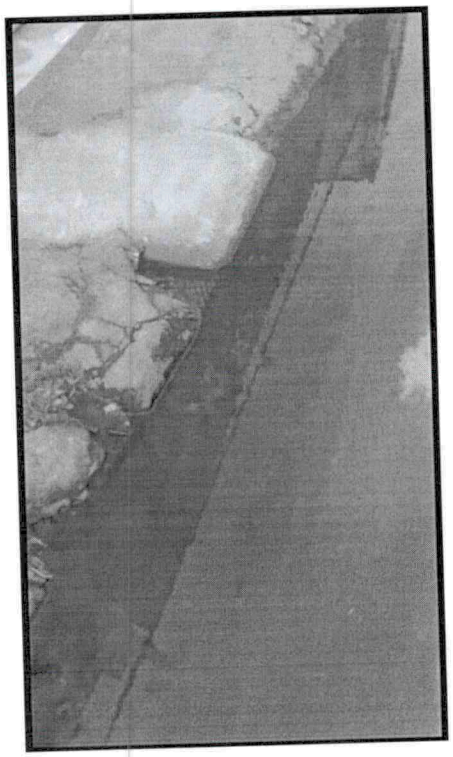

Serviço de Desobstrução de galerias e hidrojato, cito a R. "H", 125 – Jd. Rio Branco

CÂMARA MUNICIPAL DE SÃO VICENTE

Cidade Monumento da História Pátria

Cellula Mater da Nacionalidade

INDICAÇÃO Nº 877 /2023

INDICO, nos termos do artigo 150 do Regimento Interno, ao Senhor Prefeito Municipal, o serviço de Tapa Buracos, cito R. Jequié, em frente ao numeral 752 - Jardim Rio Negro.

JUSTIFICATIVA

Fomos procurados por moradores, que reclamam de buracos na via, o que vem causando inúmeros transtornos a moradores e motoristas no local.

SALA MARTIM AFONSO DE SOUSA

São Vicente, 18 de abril de 2023

TIAGO PERETTO

Vereador

À PREFEITURA

São Vicente, / /

CÂMARA MUNICIPAL DE SÃO VICENTE

Cidade Monumento da História Pátria

Cellula Mater da Nacionalidade

INDICAÇÃO Nº 878 /2023

INDICO, nos termos do artigo 150 do Regimento Interno, ao Senhor Prefeito Municipal, o serviço de Desobstrução de galerias e hidrojato, cito R. Eduardo Cação, cruzamento com a Rua Julia de Almeida Pires - Jardim Rio Branco.

JUSTIFICATIVA

Fomos procurados por moradores, que reclamam das más condições das galerias da localidade citada acima, onde não há escoamento adequado para as águas em dias de chuva, sendo assim, solicito o serviço de desobstrução de galerias e hidrojato.

SALA MARTIM AFONSO DE SOUSA

São Vicente, 18 de abril de 2023.

TIAGO PERETTO

Vereador

À PREFEITURA
São Vicente, / /

CÂMARA MUNICIPAL DE SÃO VICENTE

Cidade Monumento da História Pátria
Cellula Mater da Nacionalidade

INDICAÇÃO Nº 879/2023

INDICO, nos termos do artigo 150 do Regimento Interno, ao Senhor Prefeito Municipal, o serviço de Desobstrução de galerias e hidrojato, cito R. Frei Damião, 119 - Jardim Rio Branco.

JUSTIFICATIVA

Fomos procurados por moradores, que reclamam das más condições das galerias da localidade citada acima, onde não há escoamento adequado para as águas em dias de chuva, sendo assim, solicito o serviço de desobstrução de galerias e hidrojato.

SALA MARTIM AFONSO DE SOUSA

São Vicente, 18 de abril de 2023.

TIAGO PERETTO
Vereador

À PREFEITURA
São Vicente, / /

CÂMARA MUNICIPAL DE SÃO VICENTE

Cidade Monumento da História Pátria

Cellula Mater da Nacionalidade

INDICAÇÃO Nº 880 /2023

INDICO, nos termos do artigo 150 do Regimento Interno, ao Senhor Prefeito Municipal, o serviço de asfaltamento, drenagem e saneamento, cito a R. Mecanizada 9880, Sá Catarina de Moraes.

.

JUSTIFICATIVA

Fomos procurados por moradores, que reclamam das más condições da via, onde não há escoamento adequado para as águas em dias de chuva, sendo assim, solicito o serviço de asfaltamento e drenagem.

SALA MARTIM AFONSO DE SOUSA

São Vicente, 18 de abril de 2023.

TIAGO PERETTO

Vereador

À PREFEITURA
São Vicente, / /

CÂMARA MUNICIPAL DE SÃO VICENTE

Cidade Monumento da História Pátria
Cellula Mater da Nacionalidade

INDICAÇÃO Nº 881 /2023

INDICO, nos termos do artigo 150 do Regimento Interno, ao Senhor Prefeito Municipal, o serviço de Reconstrução, Desobstrução de galerias e hidrojato, cito a R. Dr. Polydoro de Oliveira Bittencourt, 55 - Esplanada dos Barreiros.

JUSTIFICATIVA

Fomos procurados por moradores, que reclamam das más condições das galerias da localidade citada acima, onde não há escoamento adequado para as águas em dias de chuva, sendo assim, solicito o serviço de desobstrução de galerias e hidrojato.

SALA MARTIM AFONSO DE SOUSA

São Vicente, 18 de abril de 2023.

TIAGO PERETTO
Vereador

À PREFEITURA
São Vicente, / /

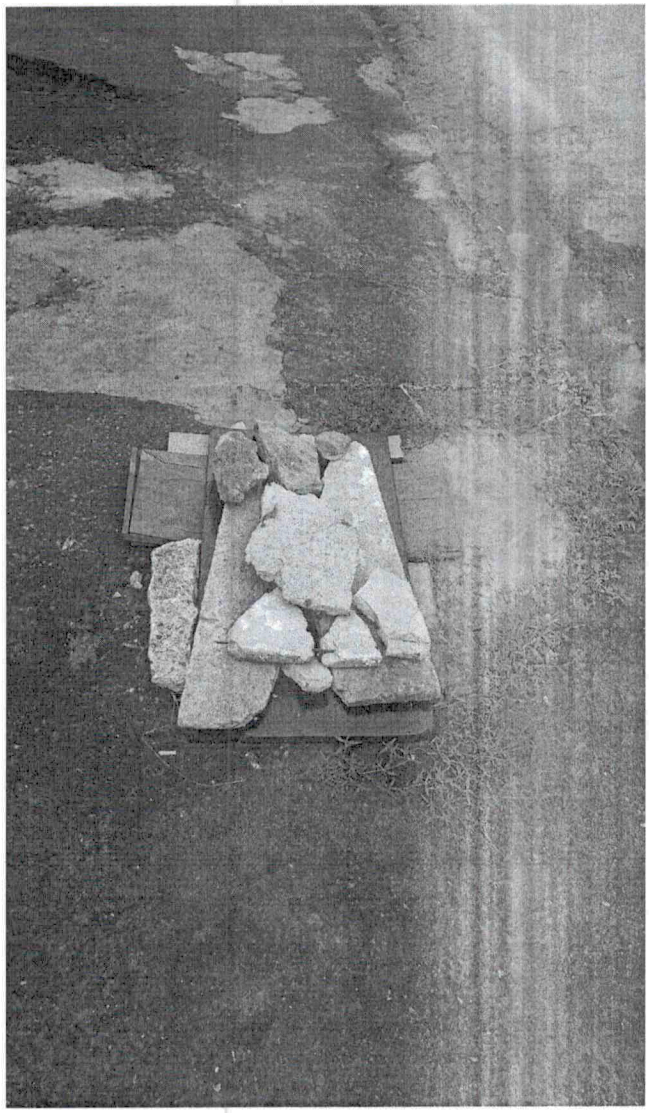

Serviço de Reconstrução, Desobstrução de galerias e hidrojato, cito a R. Dr. Polydoro de Oliveira Bittencourt, 55 - Esplanada dos Barreiros.

CÂMARA MUNICIPAL DE SÃO VICENTE

Cidade Monumento da História Pátria
Cellula Mater da Nacionalidade

INDICAÇÃO Nº 882 /2023

INDICO, nos termos do artigo 150 do Regimento Interno, ao Senhor Prefeito Municipal, o serviço de Reconstrução, Desobstrução de galerias e hidrojato, cito a R. Goitacazes, 488 - Parque São Vicente.

JUSTIFICATIVA

Fomos procurados por moradores, que reclamam das más condições das galerias da localidade citada acima, onde não há escoamento adequado para as águas em dias de chuva, sendo assim, solicito o serviço de desobstrução de galerias e hidrojato.

SALA MARTIM AFONSO DE SOUSA

São Vicente, 18 de abril de 2023.

TIAGO PERETTO
Vereador

À PREFEITURA
São Vicente, / /

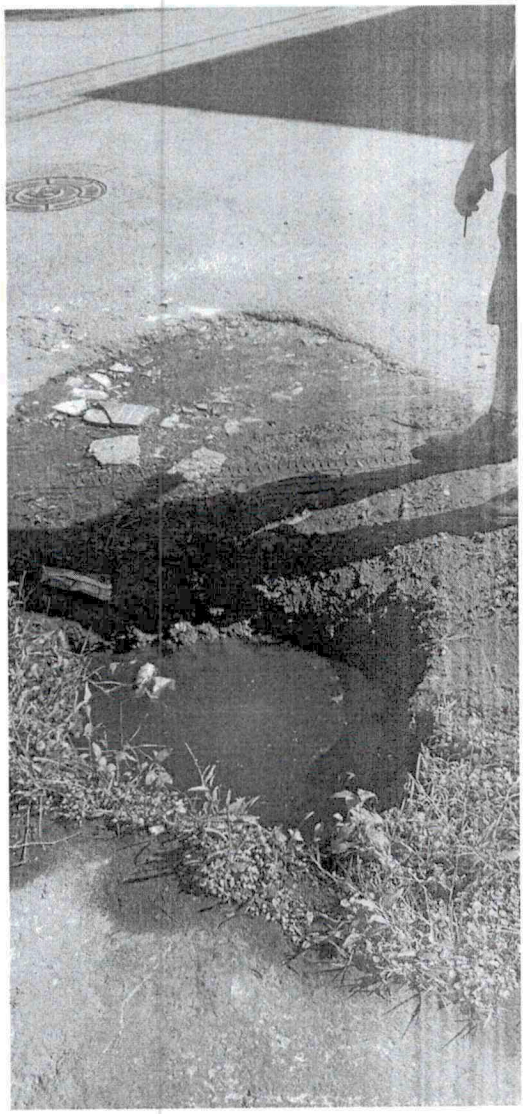

Serviço de Reconstrução, Desobstrução de galerias e hidrojato, cito a R. Goitacazes, 488 - Parque São Vicente

CÂMARA MUNICIPAL DE SÃO VICENTE

Cidade Monumento da História Pátria
Cellula Mater da Nacionalidade

INDICAÇÃO Nº 883 /2023

INDICO, nos termos do artigo 150 do Regimento Interno, ao Senhor Prefeito Municipal, o serviço de Reconstrução, Desobstrução de galerias e hidrojato, cito a Rua Montese cruzamento com R. Polidoro de Oliveira Bitencourt, Vila Margarida, nos dois lados da Rua.

JUSTIFICATIVA

Fomos procurados por moradores, que reclamam das más condições das galerias da localidade citada acima, onde não há escoamento adequado para as águas em dias de chuva, sendo assim, solicito o serviço de desobstrução de galerias e hidrojato.

SALA MARTIM AFONSO DE SOUSA

São Vicente, 18 de abril de 2023.

TIAGO PERETTO
Vereador

À PREFEITURA
São Vicente, / /

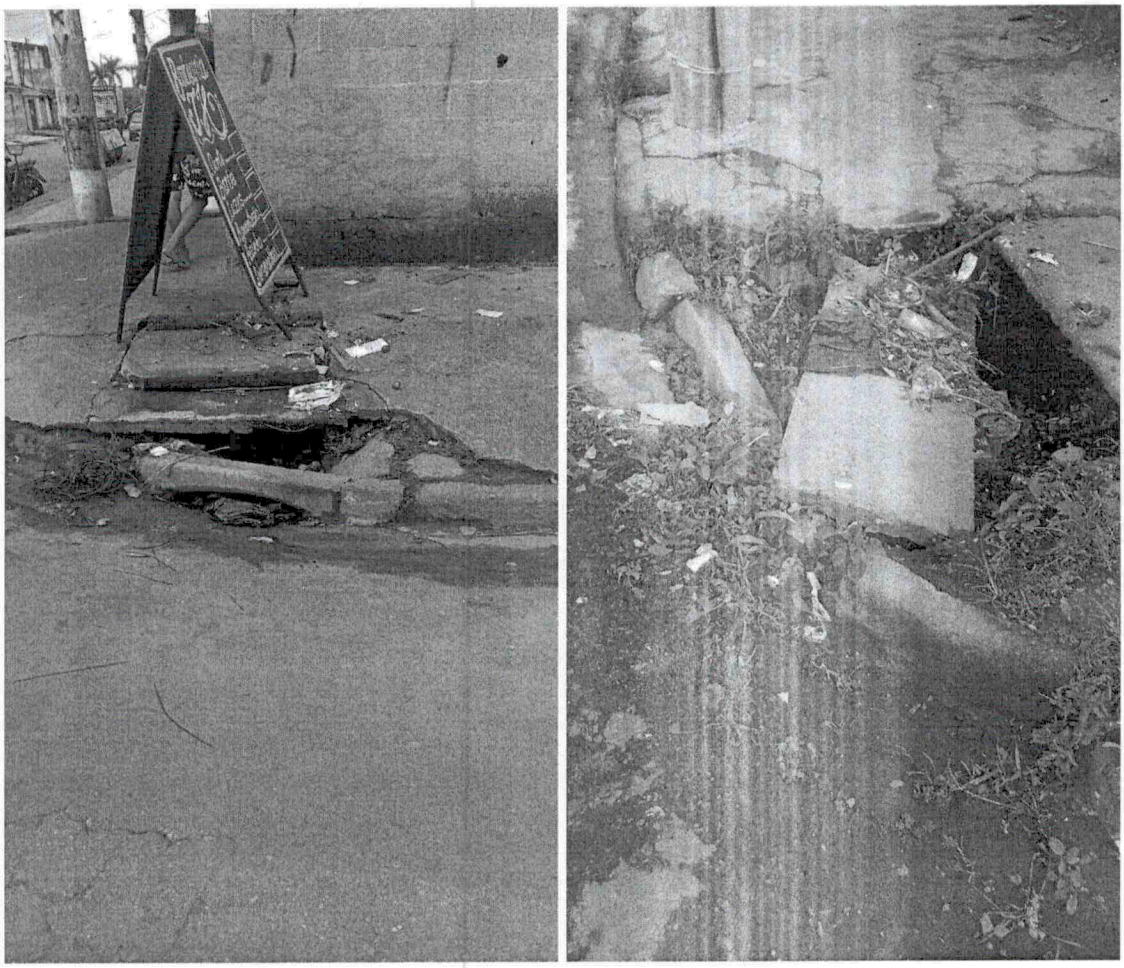

Serviço de Reconstrução, Desobstrução de galerias e hidrojato - Rua Montese cruzamento com R. Polidoro de Oliveira Bitencourt, Vila Margarida, nos dois lados da rua.

CÂMARA MUNICIPAL DE SÃO VICENTE

Cidade Monumento da História Pátria
Cellula Mater da Nacionalidade

INDICAÇÃO Nº 884/2023

INDICO, nos termos do artigo 150 do Regimento Interno, ao Senhor Prefeito Municipal, o serviço de Tapa Buracos, cito a Av. Nove de Julho, frente ao numeral 291 - Vila Cascatinha.

JUSTIFICATIVA

Fomos procurados por moradores, que reclamam de buracos na via, o que vem causando inúmeros transtornos a moradores e motoristas no local.

SALA MARTIM AFONSO DE SOUSA

São Vicente, 18 de abril de 2023

TIAGO PERETTO
Vereador

À PREFEITURA
São Vicente, / /



Serviço de Tapa Buracos - Av. Nove de Julho, 291 - Vila Cascatinha.

CÂMARA MUNICIPAL DE SÃO VICENTE

Cidade Monumento da História Pátria
Cellula Mater da Nacionalidade

INDICAÇÃO Nº 885/2023

INDICO, nos termos do artigo 150 do Regimento Interno, ao Senhor Prefeito Municipal, o serviço de corte e poda de árvores, cito Rua da Constituição, 509 - Itararé.

JUSTIFICATIVA

Fomos procurados por moradores, para que seja realizado o serviço de poda de árvore, a mesma já está ultrapassando a fiação elétrica, com risco de atingir as pessoas que transitam no local, sendo assim, solicito o serviço no local acima citado.

SALA MARTIM AFONSO DE SOUSA

São Vicente, 18 de abril de 2023.

TIAGO PERETTO
Vereador

À PREFEITURA
São Vicente, / /



Serviço de corte e poda de árvores - Rua da Constituição, 509 – Itararé.