LIDO NO EXPEDIENTE DA SESSÃO 12/08/15

PROTOCOLO
Câmara Municipal de Boa Vista
RECEBI hr: 08 h 25 m
DO DIA: 11/08/2015
ASS: Marlene Amaral

ESTADO DE RORAIMA
CÂMARA MUNICIPAL DE BOA VISTA
GABINETE DA VEREADORA MIRIAN REIS

Processo nº 184
02
FLS

CÂMARA MUNICIPAL DE BOA VISTA

PROJETO DE DECRETO LEGISLATIVO Nº 044 /15 DE 10 DE AGOSTO DE 2015.

CONCEDE **MEDALHA DE HONRA O BOM SAMARITANO** A **IGREJA EVANGÉLICA ASSEMBLEIA DE DEUS EM ROARIMA** POR SEU ESTIMADO TRABALHO FILANTRÓPICO JUNTA A SOCIEDADE RORAIMENSE.

O Presidente da Câmara Municipal de Boa Vista faz saber que a Edilidade aprovou, e ele promulga o seguinte:

DECRETO LEGISLATIVO

Art. 1º - Fica concedido a **MEDALHA DE HONRA O BOM SAMARITANO a IGREJA EVANGÉLICA ASSEMBLEIA DE DEUS,** por sua inestimável contribuição no trabalho filantrópico no Estado de Roraima.

Parágrafo Único – A solenidade de entrega de Medalha, dar-se- á no Plenário Estácio Pereira de Mello.

Art. 2º - Este Decreto Legislativo entra em vigor na data de sua publicação.

Art. 3º - Revogam-se as disposições em contrário.

Plenário Estácio Pereira de Melo, Boa Vista-RR 10 de agosto de 2015.

MIRIAN REIS – PHS
Vereadora- CMBV

RECEBIDO NA SECRETARIA DE APOIO LEGISLATIVO.
EM 11 / 08 / 15
Assinatura

CÂMARA MUNICIPAL DE BOA VISTA
03
FLS

JUSTIFICATIVA

A Igreja Evangélica Assembleia de Deus chegou na Região do Rio Branco (ex território Federal) no ano de 1915, trazido pelo irmão cearense Cordolino Teixeira Bastos juntamente com a sua família, no total de 11 (onze) pessoas, que partiram do Estado do Ceará para o Norte do Brasil, no Estado do Pará.

Pastor Cordolino Teixeira Bastos, Conviveu por um período com o missionário Gunnar Vingren, tempo em que aceitou a Jesus como Salvador e decidiu vir para a Região do Rio Branco. Ao chegar, fixou residência na fazenda Altamira, de propriedade do Sr. Antônio Pinheiro Galvão, na Ilha de Maracá, onde deu início a pregação do evangelho.

O irmão Cordolino motivado pelo Espírito Santo de Deus continuou pregando o evangelho e realizou o primeiro batismo em águas no igarapé Sangrador, afluente do rio Uraricuera.

No ano de 1918, com a visita do Missionário Samuel Nystron, vindo para o Amazonas a fim de levar adiante o trabalho feito pelos missionários Daniel Berg e Gunnar Vingren, alcançou a Região do Rio Branco, onde esteve por aproximadamente uma semana visitando os irmãos pioneiros da igreja em Roraima. Em 1921, o irmão Cordolino, realizou outro batismo em águas naquela localidade, onde foi batizada a irmã Rosa Pinheiro Galvão, avó do pastor Isamar Ramalho, atual presidente da igreja.

Em 1925, aos 75 anos, o irmão Cordolino Bastos faleceu, ficando a Igreja durante 21 anos sendo dirigida por seus membros, os quais se reuniam nos lares perseverando na fé todos esses anos.

Em 28 de agosto de 1948 a igreja assumiu sua personalidade jurídica, gerando assim o Estatuto que foi publicado em Diário Oficial com o número 35, sob o título: Estatuto da Igreja Assembleia de Deus.

Pastor Quirino organizou e estruturou a igreja unindo os crentes do tempo do irmão Cordolino Texeira Bastos com os crentes que chegavam de outros estados e, juntos, congregavam em um Templo de Taipa coberto, com palha de anajá, onde à luz de carboreto com elevado nível espiritual, onde a glória de Deus se manifestava.

2

CÂMARA MUNICIPAL DE BOA VISTA
04
FLS

A Igreja recebeu seu segundo Pastor, Benjamim Matias Fernandes, que tinha como missão continuar os trabalhos estabelecidos pelo pastor Quirino. Construiu o segundo Templo em alvenaria. Neste período vale destacar as muitas dificuldades para se adquirir materiais de construção, todavia o Pastor Benjamin deixou o Templo em altura de cobertura.

Teve como pastores presidentes:

1° Pastor Quirino Pereira Peres
2° Pastor Benjamim matias Fernades
3° Pastor Joviniano Rodrigues Lobato
4° Pastor Samuel Bezerra Cavalcanti
5° Pastor Otoniel Alves de Alencar
6° Pastor Elizeu Feitosa de Alencar
7° Pastor José Guedes dos Santos
8° Pastor Manoel Antônio Batista
9° Pastor Fernando Granjeiro de Menezes
10° Pastor Geraldo Francisco dos Santos
11° Pastor Isamar Pessoa Ramalho, que até o dia de hoje está à frente como Pastor Presidente realizando o trabalho do Senhor Jesus e desempenhando juntamente com o os demais pastores trabalhos sociais em diversos seguimentos filantrópicos como segue:

PROJETOS:

Minha casa, uma bênção – Construções de casas aos membros que estejam necessitando de uma moradia e não possuem condições para realizar este sonho. Minhas mãos para Deus – Recolhimento de produtos para cesta básica, a fim de atender famílias carentes da sociedade e missionários desta igreja e membros necessitados.

Baby Chá Missionário – Uma ação voltada a adquirir produtos infantis para compor o enxoval de filhos recém-nascidos dos missionários.

Serviço de ressocialização – Voltado à inclusão de cidadãos do sistema carcerário na sociedade.

CÂMARA MUNICIPAL DE BOA VISTA
05
FLS

A comunidade Assembleiana, conta com sua diretoria e Conselho Fiscal assessorados por Departamentos, a saber: UMAD, IADEP, SEMADER, DEC, Comunicação, Eventos, Evangelismo e Discipulados, Círculo de Oração, Patrimônio, Corpo Diaconal, Senhores e Terceira Idade, (este último criado em 2015). O Pastor Isamar Pessoa Ramalho em gestão incrementou as ações de missões nacionais e internacionais, incluiu a igreja no projeto político nacional das Assembleias de Deus "Cidadania AD Brasil", elegendo Vereadores e Deputados Estaduais e Federais.

A Igreja Assembleia de Deus ao longo do tempo se tornou a maior instituição religiosa no Estado de Roraima, e segue para o seu CENTENÁRIO com muito louvor pela sua História junto a sociedade Roraimense.

MIRIAN REIS – PHS
Vereadora- CMBV

CÂMARA MUNICIPAL DE BOA VISTA
06
FLS

Apresentação

Um século, uma história de conquistas construídas com lutas, regadas por lágrimas de crentes fiéis movidos pela confiança no Deus provedor a quem entregaram suas vidas, fé e esperanças. Assim surgiu nossa história, construída passo à passo, por conquistas diárias, muitos labores e dissabores foram vividos nessa trajetória, porém, foram usados como alicerces para edificar uma igreja forte, solidificada em princípios cristãos adquiridos aos pés no Nosso Senhor Jesus Cristo.

Ao longo deste século a Assembleia de Deus cumpriu fielmente o "ide" do Senhor Jesus, com entusiasmo marcha para o alvo com intuito de alcançar resultados ainda maiores que enalteçam o nome do bom mestre, através de cada um de seus membros e congregados.

Portanto, agradecemos à Deus pelo privilégio de podermos contemplar as novas gerações que vivem conosco a história de um século marcado por lutas e vitórias. Assim, convidamos você para, nas páginas seguintes, conhecer um breve relato desta história de conquista, que nos inspira a seguir nesta caminhada ao céu. Que Deus te abençoe juntamente com a sua família com as mais ricas bênçãos do alto de Sua Glória.

Pastor Isamar Ramalho
Presidente Estadual



CÂMARA MUNICIPAL DE BOA VISTA
07
FLS

Missionário Fundador



Cordolino Teixeira Bastos

Galeria de Pastores Presidentes



Pr. Quirino Pereira Peres
1º Presidente – 1946 a 1950



Pr. Benjamim Matias Fernandes
2º Presidente – 1950 a 1952



Pr. Joviniano Rodrigues Lobato
3º Presidente – 1952 a 1954



Pr. Samuel Bezerra Cavalcante
4º Presidente – 1954 a 1957



Pr. Otoniel Alves de Alencar
5º Presidente – 1957 a 1962



Pr. Elizeu Feitosa de Alencar
6º Presidente – 1962 a 1965



Pr. José Bezerra Guedes
7º Presidente – 1965 a 1967



Pr. Manoel Antonio Batista
8º Presidente – 1967 a 1983



Pr. Fernando Granjeiro de Menezes
9º Presidente – 1983 a 1997



Pr. Geraldo Francisco dos Santos
10º Presidente – 1997 a 1998

CÂMARA MUNICIPAL DE BOA VISTA
08
FLS.

Pastor Presidente



Pastor Isamar Pessoa Ramalho, presidente da Igreja Assembleia de Deus – Nasceu em um lar cristão, onde recebeu os primeiros ensinamentos de acordo com a Bíblia Sagrada. Batizado nas águas em 31 de dezembro de 1980, e com Espírito Santo em 14 de março de 1993. Foi chamado para o Santo Ministério como Líder de Congregação no Pricumã II, em 26 de novembro de 1990. Assumiu a Presidência da Igreja e da Convenção Estadual no dia 10 de novembro em 1999. Casado com Maria de Nazaré Sodré Ramalho e pai de três filhos: Naara Sodré Ramalho de Oliveira, Isac Galvão Ramalho Neto e Isamar Pessoa Ramalho Júnior.

Seu ministério é marcado por grandes realizações na edificação espiritual e ampliação da estrutura física da igreja. Traz o reconhecimento de todos como grande incentivador na educação, tendo a sua própria vida como exemplo de superação, um modelo a ser seguido ele voltou à sala de aula para concluir o ensino médio, sendo um passo importante para as novas conquistas de sua vida. Daí vieram as graduações e especializações: Licenciatura Bacharelado em Teologia, Bacharel em Direito, pós graduado em direito Público, Docência do Ensino Superior, Gestão de Pessoas, e atualmente é doutorando em Direito.



Família Pastoral

CÂMARA MUNICIPAL DE BOA VISTA
09
FLS

Diretoria da IEAD/BV



Presidente Pr. Isamar Ramalho *(ao centro)*, **À esquerda: 1º Vice** – Pr. Dirvanzú Silveira Guimarães, **1º Secretário** – Ev. Luiz Mário, **2º Secretário** – Ev. Gutemberg Farias. À direita: **Segundo Vice** – Pr. Aerton Dias, **1º Tesoureiro** – Ev. Iraneldo Pinheiro e o **2º Tesoureiro** – Ev. Elves Keby.

Conselho Fiscal IEAD/BV



Presidente – Pr. Rubens Arrais *(ao centro)*; **Relator** – Ir. Josemar Carvalho *(à direita)*
Membro – Dc. Elias Santos *(à esquerda)*

CÂMARA MUNICIPAL DE BOA VISTA
10
FLS

Diretoria CEDADER



Presidente – Pr. Isamar Ramalho *(ao centro)*. **À direita: 1º Vice** – Pr. Aerton Dias, **1º Secretário** – Pr. Dirvanzú Guimarães, **1º Tesoureiro** – Ev. Iraneldo Pinheiro e **Secretário Adjunto** – Ir. Isamar Júnior. À esquerda: **2º Vice** – Pr. Clayton Viana, **2º Secretário** – Pr. Gibton Andrade, **2º Tesoureiro** – Pr. Edmar Macedo

Conselho Fiscal CEDADER



Presidente – Pr. Samuel (ao centro); Membros Pr. Paulo Balmante *(à esquerda)* e Ev. Elves Keby *(à direita)*

CÂMARA MUNICIPAL DE BOA VISTA
11
FLS

História da Assembleia de Deus em Roraima

1915–1945

Com o crescimento da obra iniciada pelos missionários Daniel Berg e Gunnar Vingre em 1911, o evangelho se propagou por várias partes do Brasil. No ano de 1915 chegou à região do Rio Branco, o irmão cearense Cordolino Teixeira Bastos juntamente com a sua família, no total de 11 (onze) pessoas, que partiram do Estado do Ceará para o Norte do Brasil, no Estado do Pará. Conviveu por um período com o missionário Gunnar Vingren, tempo em que aceitou a Jesus como Salvador e decidiu vir para a Região do Rio Branco. Ao chegar, fixou residência na fazenda Altamira, de propriedade do Sr. Antônio Pinheiro Galvão, na Ilha de Maracá, onde deu início a pregação do evangelho.

O irmão Cordolino motivado pelo Espírito Santo de Deus continuou pregando o evangelho e realizou o primeiro batismo em águas no igarapé Sangrador, afluente do rio Uraricuera. No ano de 1918, com a visita do Missionário Samuel Nystron, vindo para o Amazonas a fim de levar adiante o trabalho feito pelos missionários Daniel Berg e Gunnar Vingre, alcançou a Região do Rio Branco, onde esteve por aproximadamente uma semana visitando os irmãos pioneiros da igreja em Roraima. Em 1921, o irmão Cordolino, realizou outro batismo em águas naquela localidade, onde foi batizada a irmã Rosa Pinheiro Galvão, avó do pastor Isamar Ramalho, atual presidente da igreja.

Em 1925, aos 75 anos, o irmão Cordolino Bastos faleceu, ficando a Igreja durante 21 anos sendo dirigida por seus membros, os quais se reuniam nos lares perseverando na fé todos esses anos.



1° Templo

1946 – 1950

No ano de 1946 o Primeiro Pastor, Quirino Pereira Peres, assumiu a igreja com a missão de organizar e consolidar os trabalhos.

Em 28 de agosto de 1948 a igreja assumiu sua personalidade jurídica, gerando assim o Estatuto que foi publicado em Diário Oficial com o número 35, sob o título: Estatuto da Igreja Assembleia de Deus.

Pastor Quirino organizou e estruturou a igreja unindo os crentes do tempo do irmão Cordolino Texeira Bastos com os crentes que chegavam de outros estados e, juntos, congregavam em um Templo de Taipa coberto, com palha de anajá, onde à luz de carboreto com elevado nível espiritual, onde a glória de Deus se manifestava.

1951–1952

A Igreja recebeu seu segundo Pastor, Benjamim Matias Fernandes, que tinha como missão continuar os trabalhos estabelecidos pelo pastor Quirino. Construiu o segundo Templo em alvenaria. Neste período vale destacar as muitas dificuldades para se adquirir materiais de construção, todavia o Pastor Benjamin deixou o Templo em altura de cobertura.

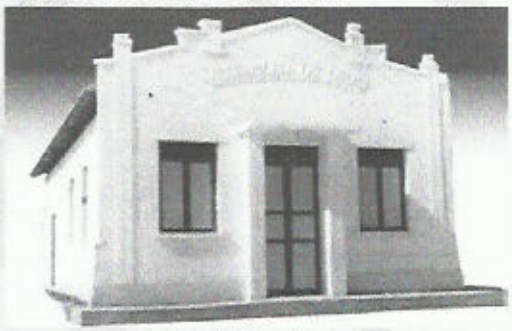

2° Templo

1953 – 1954

Foi enviado o Terceiro Presidente Pastor Joviniano Rodrigues Lobato, que assumiu a Igreja, recebendo a visita do missionário Nelis Nelson no ano de 1953. Prosseguiu com a construção do Templo, inaugurado em 18 de abril de 1954. Foi o marco da Igreja na época.

1955 – 1956

O quarto Presidente Pastor Samuel Bezerra Cavalcante construiu o tanque batismal no interior do templo, adquiriu bancos novos, organizou o coral e pôs o nome de Filadélfia e instituiu o primeiro Maestro, o Irmão João Vieira Pessoa, avô do Pastor Isamar Pessoa Ramalho. Vale ressaltar que o Pr. Samuel Cavalcante, de bicicleta, prestou assistência aos trabalhos denominados de "pontos de cultos" na

CÂMARA MUNICIPAL DE BOA VISTA
12
FLS

fazenda. Castro atual (Mucajaí), e também alcançou município de Caracaraí.

⧖1957 – 1961

Em 2 de junho de 1957 assumiu a presidência o quinto Presidente Pastor Otoniel Alves de Alencar, que intensificou os trabalhos (pontos de cultos) existentes, fundando as Igrejas de Mucajaí e Caracaraí.



2° Templo

⧖1962 – 1964

Nessa época, o Sexto Presidente Pastor Elizeu Feitoza de Alencar, um homem dinâmico que enfrentava sol e chuva, reformou a faixada do Templo Central, construiu a galeria da Igreja e a casa pastoral, fundou a Escola Lídia Nelson, fez missões entre os índios, consolidou o trabalho no município do Cantá e comunidade do Taiano.

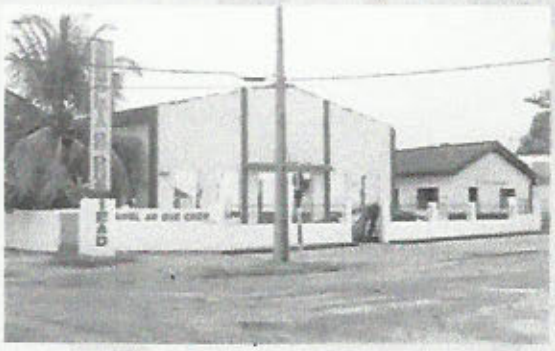

3° emplo

⧖1965 – 1967

O Sétimo Presidente Pastor José Guedes dos Santos manteve a igreja em equilíbrio e sob a direção do Espírito Santo, organizou o Círculo de Oração, também chamado como Grupo de Visitadoras, abriu trabalho no Município de Bonfim e deu posse ao Irmão Eli Rodrigues da Silva, na Vila do Uailan, ao Irmão Andrelino Rocha dos Santos, na Serra do Sol e ao Irmão José Carlos, em Caracaraí.
O Pastor José Guedes liderou até 25 de abril de 1967.

⧖1967 – 1983

Neste período, o Oitavo Presidente Pastor Manoel Antonio Batista manteve os trabalhos, construiu as congregações nos bairros de Aparecida, Liberdade e Treze de Setembro, criou o Conjunto Rosa de Saron tendo como Regente a irmã Nair Vieira Pessoa Ramalho e a Banda de música, sob a regência do Maestro Javam Arrais Sindeaux.
O pastor Manoel Antônio Batista enviou o Irmão Juvenal para abrir trabalho na Serra do Tepequém, nos municípios de Alto Alegre, Normandia, São Luís do Anauá, São João da Baliza, nas comunidades da Maloca do Araçá e Serra da Moça, e estendeu ainda Vila Iracema. Em seu pastoreio, adquiriu os primeiros carros da igreja: um Jeep e uma Veraneio. Pr. Manoel Batista, como era conhecido, reformou o Templo Central (forrou e colocou cerâmica no piso). Esteve à frente da igreja até o dia 6 de abril de 1983.

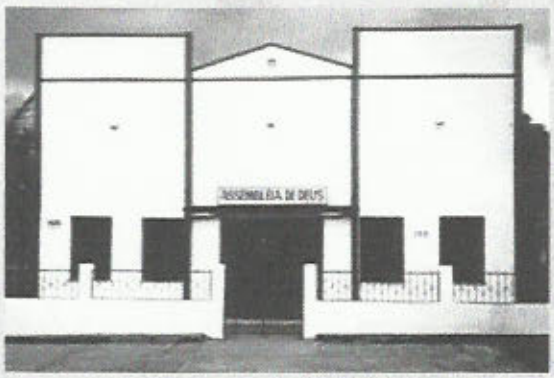

Reforma da fachada

CÂMARA MUNICIPAL DE BOA VISTA
13
FLS

1983 – 1997

Pastor Fernando Granjeiro de Menezes, nasceu em 5 de julho de 1942, em Manaus – AM. Filho de Durval Pungtory de Menezes e de Ana Granjeiro de Menezes, cresceu em lar cristão. Em 1965 iniciou auxiliando no Ministério Eclesiástico. Foi Presidente da Mocidade amazonense, liderou várias Congregações pastoreou a Igreja Assembleia de Deus em Maués – AM.

Em 23 de abril de 1974 casou-se com Áurea Evangelista de Menezes, e desta união nasceram: Lucio Evangelista de Menezes, Luciana Evangelista de Menezes e Fernando Granjeiro de Menezes Junior. Foi consagrado Evangelista neste mesmo ano.

No dia 6 de abril de 1983 assumiu a Presidência da Igreja Assembleia de Deus em Roraima, com três Congregações, dois Pontos de Pregação e oito Obreiros no Interior.



Pastor Fernando Granjeiro de Menezes assumiu a igreja em abril de 1983, organizou a Escola Bíblica Dominical, ministrou vários cursos de aperfeiçoamento a professores, reestruturou o centro social CESASMAF – Centro de Assistência Social Maria Fernandes. Em sua gestão criou a Secretaria de Missões (SMAD), implantou o projeto missionário no Brasil, África, Venezuela e Peru, comprou o Barco Mensageiro da Paz I e II a fim de atender as comunidades do Baixo Rio Branco, criou o Programa de Rádio denominado Boas Novas e manteve o programa Voz da Assembleia de Deus.

Construiu 38 congregações em Boa Vista e no interior do Estado instituiu mais 35 congregações.



Pedra Fundamental

Fundou o Conselho de Ministros Evangélicos "Comevan", visando interação entre as igrejas. Organizou o Coral "Missionário da Última Hora", que foi transformado no "Grande Coral" composto por irmãos de todas as Congregações. Pastor Granjeiro, assim conhecido no Estado, construiu a casa de idosos Samuel Nistron e criou o quadro de diaconizas. Seu ministério teve a duração de quase 15 anos e faleceu em 27 de julho de 1997.



Pr. Fernando Grangeiro de Menezes

1997

O Décimo Presidente Pastor Geraldo Francisco dos Santos, teve início em 8 de Agosto de 1997, com a morte Pr. Grangeiro, preside a igreja e consagra Obreiros e separa para líderes.

CÂMARA MUNICIPAL DE BOA VISTA
14
FLS

História da Assembleia de Deus em Roraima

1998

A igreja no Estado recebeu seu Décimo Primeiro Presidente Pastor Isamar Pessoa Ramalho, o mais jovem presidente, com apenas 35 anos, roraimense nascido em 10 de janeiro de 1963, descendente de família pioneira, sendo este o primeiro pastor filho deste Estado a assumir a igreja no dia 10 de novembro de 1998, em uma Assembleia Geral Extraordinária Presidida pelo Pastor José Wellington Bezerra da Costa Presidente da CGADB (Convenção Geral das Assembleias de Deus no Brasil).

É notório registrar o empenho na construção do maior Templo da região norte com capacidade de 2.500 pessoas sentadas, uma construção em curto período marcada pelo esforço e dedicação durante dia e noite de irmãos e irmãs que voluntariamente contribuíram para o que se vê hoje, simplesmente um referencial na cidade de Boa Vista, no Estado de Roraima, e no Brasil. Em sua gestão, a Igreja triplicou o número de templos passando para aproximadamente 460 templos padronizados, com estrutura em alvenaria, climatizada e com boa acessibilidade. A Igreja neste Estado tem se destacado com ações no âmbito social, educacional, político e espiritual.

Projetos sociais.

Minha casa, uma bênção – Construções de casas aos membros que estejam necessitando de uma moradia e não possuem condições para realizar este sonho.

Minhas mãos para Deus – Recolhimento de produtos para cesta básica, a fim de atender famílias carentes da sociedade e missionários desta igreja e membros necessitados.

Baby Chá Missionário – Uma ação voltada a adquirir produtos infantis para compor o enxoval de filhos recém nascidos dos missionários.

Serviço de ressocialização – Voltado à inclusão de cidadãos do sistema carcerário na sociedade.

A comunidade Assembleiana, conta com sua diretoria e Conselho Fiscal assessorados por Departamentos, a saber: UMAD, IADEP, SEMADER, DEC, Comunicação, Eventos, Evangelismo e Discipulados, Círculo de Oração, Patrimônio, Corpo Diaconal, Senhores e Terceira Idade, (este último criado em 2015). Em sua gestão incrementou as ações de missões nacionais e internacionais, incluiu a igreja no projeto político nacional das Assembleias de Deus "Cidadania AD Brasil", elegendo Vereadores e Deputados Estaduais e Federais.



4°Templo



Presidente Pr. Isamar Pessoa Ramalho



Grande Batismo no Rio Branco

CÂMARA MUNICIPAL DE BOA VISTA
15
FLS

Missões

Cumprindo o Ide do bom Mestre Jesus, sendo a igreja fruto de missões desde 1915, cada pastor que a presidiu realizou trabalhos com foco evangelístico, mas no ano de 1983 despontou-se missões transculturais, a saber:

África

Em 1984, a Igreja enviou a missionária Riselda à África para dar início aos trabalhos de evangelização. Em depoimento, a missionária afirmou: "Em 1987, o Pastor Grangeiro me apresentou para trabalhar com os indígenas. Trabalhei na Vila Pacaraima, Surumu e Boca da Mata. No início de 1989 voltei para Boa Vista com a finalidade de me preparar para ir para Moçambique".



A Missionária Riselda reside atualmente em Moçambique, África, trabalha no Instituto de Cuamba com capacidade para abrigar 120 (cento e vinte) alunos, leciona estudos técnicos e graduados com cursos médios em teologia, desenvolve inúmeros projetos na área educacional dentre eles destacam-se a construção de escolas e a formação de obreiros.

Possui um departamento infantil "Escolinha Novo Começo", com capacidade para receber 70 (setenta) crianças, além de oferecer assistência alimentar, medicamentos, roupas, calçados e outros.



CÂMARA MUNICIPAL DE BOA VISTA
16
FLS

Venezuela



Fronteira com Roraima, a Venezuela é alvo das ações missionárias nas cidades de Carupano, La Puenta, Las Cucuizas, Santa Helena, Maturin (sede), Punta da Mata e Anaco.

Peru

Em 1995, o espírito missionário impulsionou a IEAD/RR no envio de missionários ao Peru, com o trabalho voltado para educação e evangelização, o que consolidou-se com a instituição da Escola Gênesis na cidade de Lima (Capital).

Missões Indígenas



Desde o início da história, a missão indígena foi levada a termo, sendo dinamizada na atual gestão (1999-2015).

Guiana Inglesa

A obra missionária na Guiana Inglesa foi implantada e consolidada na atual gestão (Fllay Hell, Kaicume e Maracanata), 2010-2015.

CÂMARA MUNICIPAL DE BOA VISTA
17
Fls

História da Assembleia de Deus em Roraima

Templos

Alto Alegre



Antigo



Atual

Amajari



Antigo



Futuras instalações

Bonfim

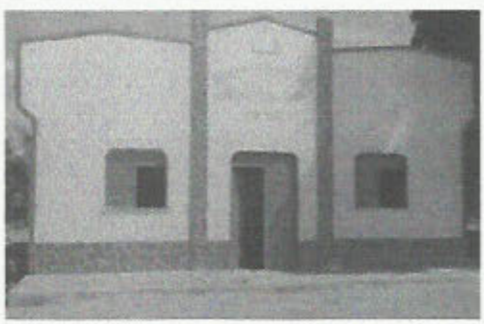

Antigo



Atual

CÂMARA MUNICIPAL DE BOA VISTA
18
FLS

História da Assembleia de Deus em Roraima

Cantá

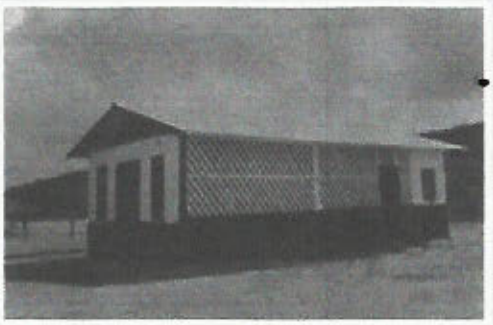

Antigo



Atual

Caracacai

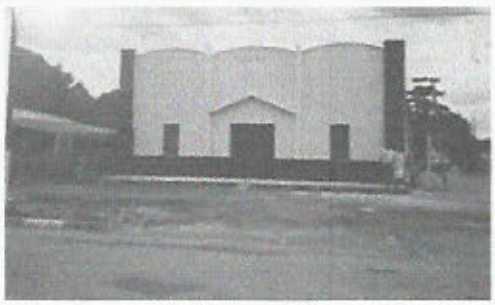

Antigo



Atual

Caroebe



Antigo



Futuras Instalações

Iracema



Antigo



Futuras Instalações

CÂMARA MUNICIPAL BOA VISTA
19
FLS

Mucajaí

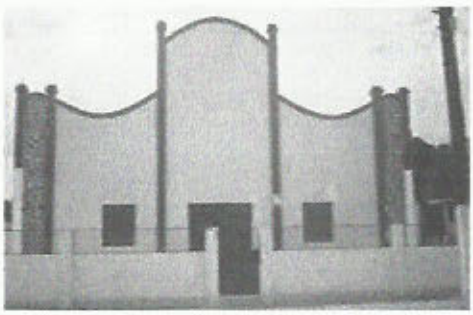

Antigo



Atual

Normandia



Antigo



Atual

Pacaraima



Antigo



Atual

CÂMARA MUNICIPAL DE BOA VISTA
20
FLS

São João da Baliza



Antigo



Atual

Rorainópolis



Antigo



Atual

Uriamutã

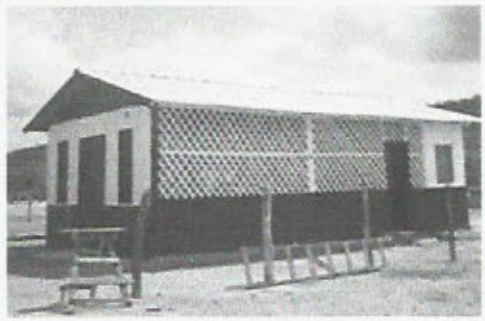

Antigo



Futuras Instalações

A SBB exime-se de qualquer responsabilidade sobre o conteúdo suplementar ao texto bíblico na presente edição de afinidade.

"BRASIL: DO CABURAÍ AO CHUÍ"
CÂMARA MUNICIPAL DE BOA VISTA

CÂMARA MUNICIPAL DE BOA VISTA
26
FLS

DECRETO LEGISLATIVO Nº 652, DE 26 DE AGOSTO DE 2015.

CONCEDE MEDALHA DE HONRA AO MÉRITO O BOM SAMARITANO A IGREJA EVANGÉLICA ASSEMBLEIA DE DEUS EM ROARIMA POR SEU ESTIMADO TRABALHO FILANTRÓPICO JUNTA A SOCIEDADE RORAIMENSE.

A MESA DIRETORA DA CÂMARA MUNICIPAL DE BOA VISTA, faz saber que a Edilidade aprovou e ela promulga o seguinte:

DECRETO LEGISLATIVO

Art. 1º - Fica concedido a **MEDALHA DE HONRA O BOM SAMARITANO a IGREJA EVANGÉLICA ASSEMBLEIA DE DEUS,** por sua inestimável contribuição no trabalho filantrópico no Estado de Roraima.

Parágrafo Único – A solenidade de entrega de Medalha, dar-se- á no Plenário Estácio Pereira de Mello.

Art. 2º - Este Decreto Legislativo entra em vigor na data de sua publicação.

Art. 3º - Revogam-se as disposições em contrário.

Boa Vista – RR, 26 de agosto de 2015.

MIRIAN DOS REIS MELO
Presidente em Exercício

ALINE Mª. MENEZES R. CHAGAS
1ª Secretária

CÂMARA MUNICIPAL DE BOA VISTA
27
FLS

ESTADO DE RORAIMA
CÂMARA MUNICIPAL DE BOA VISTA
SECRETARIA DE APOIO LEGISLATIVO

Ofício nº 168/2015/SAL/CMBV **Boa Vista-RR, 26 de agosto de 2015.**

A Sua Senhoria o Senhor,
EDIMIR ALVES RIBEIRO NETO
Secretário Municipal de Administração e Gestão de Pessoas.
Assunto: Envio para Publicação de Decreto.

Senhor Secretário,

Ao cumprimentar Vossa Senhoria, encaminhamos os Decretos abaixo, aprovados na Sessão Ordinária de 26 de agosto de 2015, para as devidas providências com relação à suas publicações no Diário Oficial do Município de Boa Vista.

Decreto Legislativo nº 646;

Decreto Legislativo nº 647;

Decreto Legislativo nº 648;

Decreto Legislativo nº 649;

Decreto Legislativo nº 650;

Decreto Legislativo nº 651;

Decreto Legislativo nº 652;

Decreto Legislativo nº 653 e

Decreto Legislativo nº 654.

Outrossim, informo o envio do referido Decreto em mídia digital, para o e-mail: diario@boavista.rr.gov.br.

Respeitosamente,

MIRIAN DOS REIS MELO
Presidente em Exercício da CMBV

PMBV
SAAO-I/SMAG
Em 27/08/15
Às 9:05
Recebido

Av. Capitão Ene Garcez, nº 992 – Centro – Palácio João Evangelista Pereira de Melo
Fone: (95) 3623-0974 – CEP 69301-160 – Boa Vista-RR

CÂMARA MUNICIPAL DE BOA VISTA

DECRETO LEGISLATIVO Nº 649, DE 26 DE AGOSTO DE 2015.

CONCEDE TITULO DE CIDADÃO BOA-VISTENSE A VERA MARIA MONTEIRO SOUSA, DIACONISA DA IGREJA ASSEMBLEIA DE DEUS EM RORAIMA, POR SEU ADMIRÁVEL TRABALHO FILATRÓPICO JUNTO A COMUNIDADE EVANGÉLICA DE BOA VISTA RORAIMA.

A MESA DIRETORA DA CÂMARA MUNICIPAL DE BOA VISTA, faz saber que os Vereadores aprovaram e ela promulga o seguinte:

DECRETO LEGISLATIVO

Art. 1º - Fica concedida o TITULO DE CIDADÃO BOA-VISTENSE À VERA MARIA MONTEIRO SOUSA, DIACONISA DA IGREJA ASSEMBLEIA DE DEUS EM RORAIMA, por sua inestimável contribuição no trabalho filantrópico junto à Igreja Assembleia de Deus no Estado de Roraima.

Parágrafo Único – A solenidade de entrega de Titulo, dar-se- á no Plenário Estácio Pereira de Mello.

Art. 2º - Este Decreto Legislativo entra em vigor na data de sua publicação.

Art. 3º - Revogam-se as disposições em contrário.

Plenário Estácio Pereira de Mello, 26 de agosto de 2015.

Mirian Dos Reis Melo
Presidente em Exercício

Aline Mª. Menezes R. Chagas
1ª Secretária

CÂMARA MUNICIPAL DE BOA VISTA

DECRETO LEGISLATIVO Nº 650, DE 26 DE AGOSTO DE 2015.

CONCEDE O TITULO DE CIDADÃO BOA-VISTENSE A AERTON DE SOUSA DIAS, PASTOR, ADMINISTRADOR E TEÓLOGO, PELO SEU RELEVANTE TRABALHO COMO 2º VICE PRESIDENTE DAS ASSEMBLEIAS DE DEUS NO ESTADO DE RORAIMA.

A MESA DIRETORA DA CÂMARA MUNICIPAL DE BOA VISTA, faz saber que a Edilidade aprovou e ela promulga o seguinte:

DECRETO LEGISLATIVO

Art. 1º - Fica concedida o TITULO DE CIDADÃO BOA-VISTENSE À AERTON DE SOUSA DIAS, PASTOR, ADMINISTRADOR E TEOLOGO, por sua inestimável contribuição no trabalho filantrópico junto à Igreja Assembleia de Deus no Estado de Roraima.

Parágrafo Único – A solenidade de entrega de Título, dar-se- á no Plenário Estácio Pereira de Mello.

Art. 2º - Este Decreto Legislativo entra em vigor na data de sua publicação.

Art. 3º - Revogam-se as disposições em contrário.

Boa Vista – RR, 26 de agosto de 2015.

Mirian Dos Reis Melo
Presidente em Exercício

Aline Mª. Menezes R. Chagas
1ª Secretária

CÂMARA MUNICIPAL DE BOA VISTA

DECRETO LEGISLATIVO Nº 651, DE 26 DE AGOSTO DE 2015.

CONCEDE MEDALHA DE HONRA AO MÉRITO RIO BRANCO A JOANYR DA SILVA LEMOS, NETO DO 8º PASTOR PRESIDENTE MANOEL ANTONIO BATISTA, DA IGREJA EVANGÉLICA ASSEMBLEIA DE DEUS EM RORAIMA.

A MESA DIRETORA DA CÂMARA MUNICIPAL DE BOA VISTA, faz saber que a Edilidade aprovou e ela promulga o seguinte:

DECRETO LEGISLATIVO

Art. 1º - Fica concedida a MEDALHA DE HONRA AO MÉRITO RIO BRANCO À JOANYR DA SILVA LEMOS, neto do 8º Pastor Presidente Manoel Antônio Batista, da Igreja assembleia de Deus em Roraima, em homenagem aos trabalhos por este prestado junto a sociedade evangélica Roraimense.

Parágrafo Único – A solenidade de entrega de Medalha, dar-se- á no Plenário Estácio Pereira de Mello.

Art. 2º - Este Decreto Legislativo entra em vigor na data de sua publicação.

Art. 3º - Revogam-se as disposições em contrário.

Boa Vista – RR, 26 de agosto de 2015.

Mirian Dos Reis Melo
Presidente em Exercício

Aline Mª. Menezes R. Chagas
1ª Secretária

CÂMARA MUNICIPAL DE BOA VISTA

DECRETO LEGISLATIVO Nº 652, DE 26 DE AGOSTO DE 2015.

CONCEDE MEDALHA DE HONRA AO MÉRITO O BOM SAMARITANO A IGREJA EVANGÉLICA ASSEMBLEIA DE DEUS EM ROARIMA POR SEU ESTIMADO TRABALHO FILANTRÓPICO JUNTA A SOCIEDADE RORAIMENSE.

A MESA DIRETORA DA CÂMARA MUNICIPAL DE BOA VISTA, faz saber que a Edilidade aprovou e ela promulga o seguinte:

DECRETO LEGISLATIVO

Art. 1º - Fica concedido a MEDALHA DE HONRA O BOM SAMARITANO a IGREJA EVANGÉLICA ASSEMBLEIA DE DEUS, por sua inestimável contribuição no trabalho filantrópico no Estado de Roraima.

Parágrafo Único – A solenidade de entrega de Medalha, dar-se- á no Plenário Estácio Pereira de Mello.

Art. 2º - Este Decreto Legislativo entra em vigor na data de sua publicação.

Art. 3º - Revogam-se as disposições em contrário.

Boa Vista – RR, 26 de agosto de 2015.

Mirian Dos Reis Melo
Presidente em Exercício

Aline Mª. Menezes R. Chagas
1ª Secretária

CÂMARA MUNICIPAL DE BOA VISTA

DECRETO LEGISLATIVO Nº 653, DE 26 DE AGOSTO DE 2015.

CONCEDE TITULO DE CIDADÃO BOA-VISTENSE A ELIACI GUIOMAR DOS SANTOS SINDEAUX, MEMBRA DA IGREJA ASSEMBLEIA DE DEUS EM RORAIMA, POR SEU ADMIRÁVEL TRABALHO FILATRÓPICO JUNTO A COMUNIDADE EVANGÉLICA DE BOA VISTA RORAIMA.

A MESA DIRETORA DA CÂMARA MUNICIPAL DE BOA VISTA, faz saber que a Edilidade aprovou e ela promulga o seguinte:

DECRETO LEGISLATIVO

Art. 1º - Fica concedida o TITULO DE CIDADÃO BOA-VISTENSE À ELIACI GUIOMAR DOS SANTOS SINDEAUX, MEMBRA DA IGREJA ASSEMBLEIA DE DEUS EM RORAIMA, por sua inestimável contribuição no trabalho filantrópico junto à Igreja Assembleia de Deus no Estado de Roraima.

Parágrafo Único – A solenidade de entrega de Título, dar-se- á no Plenário Estácio Pereira de Mello.

Art. 2º - Este Decreto Legislativo entra em vigor na data de sua publicação.