Apresentado em
Data 09/12/24

Aprovado em
Data 10/12/24

Poder Legislativo
Câmara Municipal de Porto Nacional - TO
Av. Murilo Braga nº. 1847, Centro, Fone/Fax: (63) 3363-7296

Moção de Aplausos Nº46 /2024

EXCELENTÍSSIMA SENHOR PRESIDENTE DA CÂMARA MUNICIPAL DE PORTO NACIONAL - TO.

O Vereador que o presente subscreve, nos termos regimentais, requer a Vossa Excelência, após anuência deste Douto Plenário, que seja remetida a presente **MOÇÃO DE APLAUSOS** a **Maria Narazet Moreira**.

Através dessa singela Homenagem, expressamos a nossa gratidão, reconhecimento e a importância do seu trabalho no cenário portuense.

BIBLIOGRAFIA

Maria Nazaret Moreira, nascida no dia 10/09/1941 em Goiânia, filha de Sebastião José Moreira e de Etelvina Felicidade Moreira, aos seis anos de idade ela ficou órfã de pais, e se mudou para Anápolis, estudou e morou no colégio auxilium , e enquanto estudava , trabalhava na escola domestica para pagar seus estudos aos 11 anos de idade, permaneceu lá por anos até completar o ensino fundamental.

Ela se mudou para Séries GO, e lá ela conheceu o Jaci Gonçalves de Almeida, e se casou com ele aos 15 anos, se mudaram para a zona rural, na cidade de Nova Glória e começou a sua família, deu a luz a: Edna Moreira de Almeida, Edneuza Moreira de Almeida, Eliane Moreira de Almeida, Edelvina Moreira de Almeida e João Gonçalves Neto, no ano de 1968 ela se mudou para uma colônia agrícola fundada por Bernardo Saião que abriu a BR 153, que era conhecida como Rodovia Bernardo Saião.

Em 1968 eles se mudaram para a cidade de Paraíso e ali completando a sua família com mais dois filhos, deu a luz a Elen Moreira de Almeida e Celso Roberto Moreira de Almeida, e

concluiu o segundo grau no colégio Imaculada Conceição em Paraíso do Norte, onde morou até 1978 até mudar-se para a zona rural de Porto Nacional (água Branca) as margens do ribeirão mangues, onde ela iniciou seu trabalho como professora e fez uma pesquisa e descobriu que havia uma necessidade de professora na região e foi conversar com o então prefeito Jurimar Macedo, conseguindo a autorização e começaram a trabalhar com os alunos por 2 anos.

Em 1981 ela se mudou para Porto Nacional e conseguiu uma vaga de professora no colégio municipal CEM Felix Camoa, trabalhou lá por 2 anos e logo foi trabalhar no Colégio Estadual Dom Pedro Segundo, onde foi assinada a sua carteira pelo governador Sr. Arir Valadão,que foi concedida pelo delegado de ensino de Porto Nacional, Sr. Deazil Macedo.

Em 1984 ela se mudou para Goiânia por 1 ano, e voltou para Porto Nacional e não conseguiu uma vaga como professora, então foi atrás do Presidente do DERGO para conseguir autorização para morar debaixo da ponte de do rio Tocantins de Porto Nacional, conseguindo a autorização ela se mudou para uma pequena casa debaixo da ponte e começou o trabalho de levantamento de uma pesquisa de crianças sem estudos, e fizeram uma reunião com o então prefeito Dr. Euvaldo Tomaz de Souza e ele conseguiu um aluguel em uma casa humilde e ela começou a dar aulas com a ajuda de sua amiga Domingas que fazia os lanches das crianças. Logo essa escolinha foi ampliada e hoje é conhecida como Colégio Estadual Angélica Aranha.

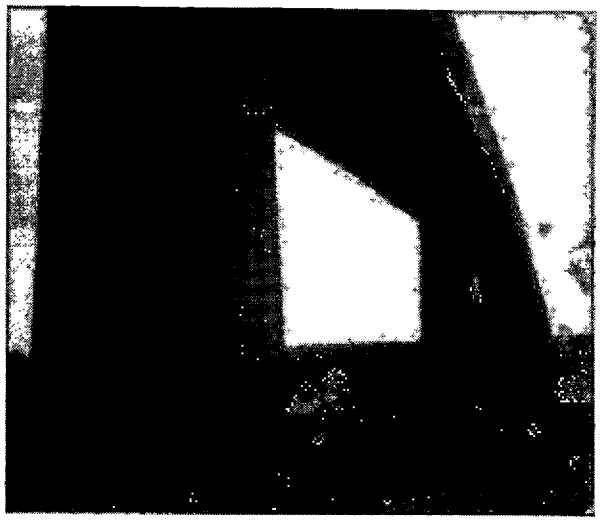

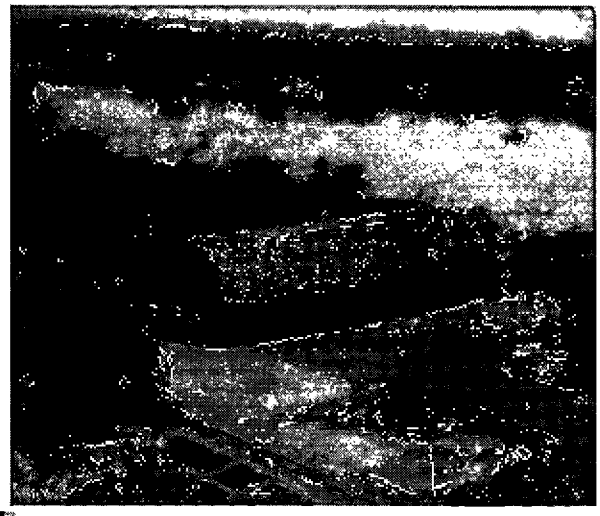







A Sr: Maria Nazaret conviveu com o Sr: Geraldo e adquiriram do Sr: Cicero uma cerâmica manual no Alto da Colina que foi ampliada e geraram empregos para várias pessoas, reunindo-se com Firmino Fernandes da Rocha e outros colaboradores eles foram atrás de uma legalização de terrenos que pertenciam a Aeronáutica, surgiram loteamentos.

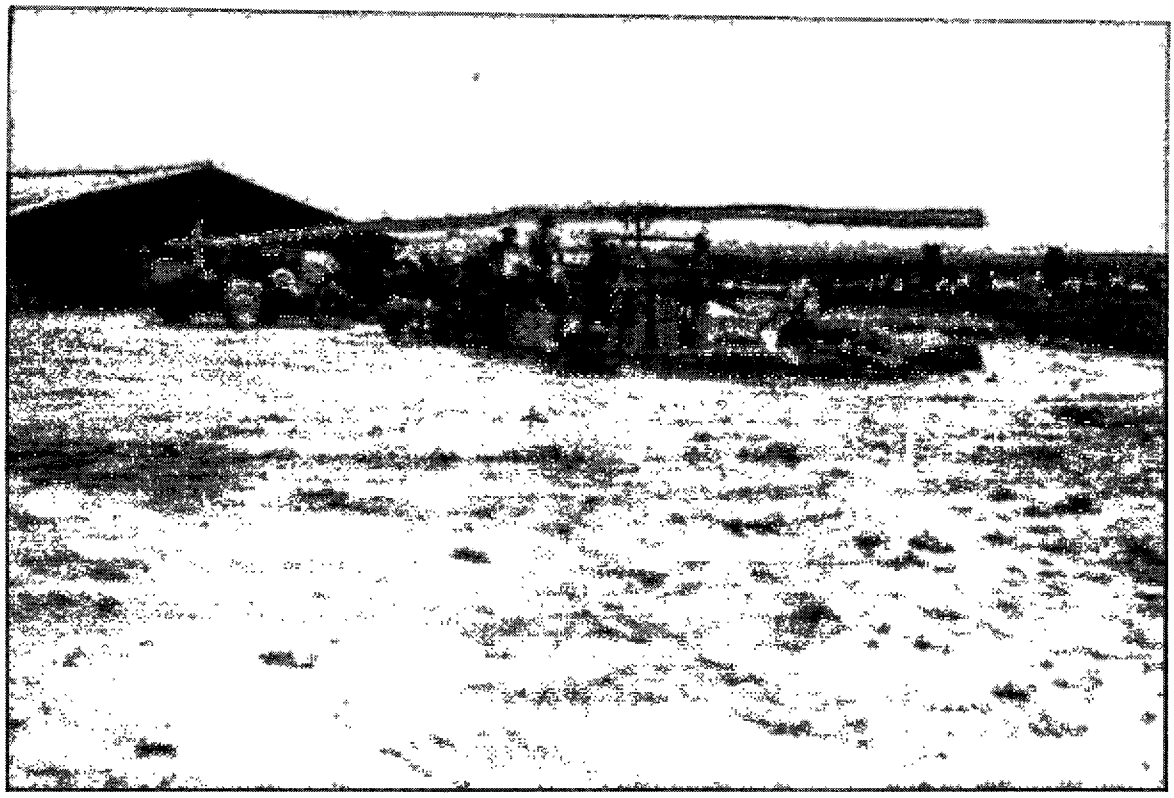





Sala das Sessões, 09 Dezembro de 2024.

FIRMINO ROCHA

Vereador

Apresentado em
Data 09/12/24

Aprovado em
Data 10/12/24