Governo do Município de Conselheiro Lafaiete

Gabinete do Prefeito

Secretaria de Governo

EXPEDIENTE
02/02/23

OFÍCIO Nº 01/2023/SEGOV/GABPREF

Conselheiro Lafaiete, 02 de janeiro de 2023.

Aos Excelentíssimos Senhores
Vereadores
DAMIRES RINARLLY OLIVEIRA PINTO
ERIVELTON MARTINS JAYME DA SILVA
PEDRO AMÉRICO DE ALMEIDA
Conselheiro Lafaiete - MG

Assunto: Resposta ao Requerimento nº 407/2022

Senhor Presidente,

A Secretária Municipal de Governo, Simone do Carmo, no uso de suas atribuições legais, vem à presença de Vossa Excelência, encaminhar informações prestadas pela Secretaria Municipal de Educação, em resposta ao Requerimento nº 407/2022, de autoria dos nobres Vereadores Damires Rinarlly Oliveira Pinto, Erivelton Martins Jayme da Silva e Pedro Américo de Almeida, onde solicitam informações sobre a Escola Municipal Alfredo Laporte II.

Seguimos juntos no propósito da resolução de demandas.

Sendo só para o momento, aproveitamos o ensejo para renovar nossos protestos de elevada estima e consideração.

Cordiais cumprimentos,

Simone do Carmo
Secretária de Governo

Câmara Municipal de Conselheiro Lafaiete-MG
-02-Jan-2023-15:32-043126-1/2

GOVERNO DO MUNICIPIO DE CONSELHIRO LAFAIETE -MG

SECERTARIA MUNICIPAL DE EDUCAÇÃO

Ofício n° 485/2022/SEMED/PMCL

Conselheiro Lafaiete, 26 de dezembro de 2022.

Sr. Mario Marcos Leão Dutra
Prefeito de Conselheiro Lafaiete
Gabinete do prefeito

Assunto: Resposta ao Requerimento Legislativo n°407/2022

Prezada Comissão de Educação

A Secretaria Municipal de Educação, considerando o Requerimento n°407/2022 da Câmara Municipal, informa que a situação referente à presença dos morcegos nas dependências da Escola Municipal "Alfredo Laporte II" está sendo conduzida de forma técnica, respeitando-se as orientações e interações com os órgãos competentes incluindo o departamento municipal de Zoonoses.

De forma preventiva, ao final do ano letivo, foi viabilizada acomodação escolar em outra unidade aos alunos e servidores da E. M. Alfredo Laporte II, e está-se viabilizando estratégias de afugentamento e controle dos animais no local.

Em relação às intervenções estruturais no prédio, por se tratar de imóvel alugado há algum tempo, está-se dialogando com o proprietário a possibilidade de tais intervenções, o que caso se manifeste contrário, a SEMED trabalha com a hipótese de mudança, dentro do zoneamento escolar, do local de funcionamento da unidade.

Sobre a capina, esta segue o cronograma de departamento municipal de meio ambiente dentro das demandas apresentadas.

A SEMED está, de forma tempestiva tomando as providencias cabíveis para sanar ao máximo os desafios estruturais nesta unidade escolar.

Em anexo o relatório de vistoria de Centro Municipal de Controle de Zoonoses.

Atenciosamente

Albano de Souza Tibúrcio
Secretário Municipal de Educação

Prof. Albano de Souza Tibúrcio
Secretário Municipal de Educação
Portaria nº 13/2021

Relatório de Inspeção Sanitária
Centro de Controle de Zoonoses de Conselheiro Lafaiete

A Secretaria Municipal de Saúde (SMS) por meio do Centro de Controle de Zoonoses (CCZ) vem por meio desta informar sobre as orientações realizadas, o monitoramento das colônias de morcegos abrigados na Escola Municipal Alfredo Laporte II e as medidas adotadas pela Secretaria Municipal de Educação (SEMED).

Desde dezembro de 2021, fomos notificados a respeito de uma amostra de morcego coletada na Escola Municipal supracitada com laudo positivo para raiva, pelo Centro de Controle de Zoonoses de Belo Horizonte. Desde então, a SMS realizou seu trabalho conforme as recomendações passadas pela Superintendência Regional de Saúde (SRS), através de reuniões em âmbito online além de visitas à escola, onde estava sendo monitorada a todo tempo. Contudo, orientações foram repassadas a Secretaria de Educação, por se tratar de ambiente escolar, com as medidas e soluções cabíveis, através de MEMORANDO Nº 01/2022/VS/SMS/PMCL (Em anexo).

Após uma ação realizada pela SEMED, onde foram colocadas luzes em todo o local onde os morcegos estão abrigados (sótão), foi realizada nova visita pelo CCZ, onde grande parte das colônias não estavam mais no local abrigado.

Em novembro de 2022, fomos novamente solicitados pela diretora da escola, sobre o surgimento de outros morcegos na escola, caídos ao chão, sobrevoando durante recreio dos alunos. As amostras foram recolhidas e enviadas para análises, onde nenhuma outra amostra, desde o início do acompanhamento, testou positivo para raiva. Até o momento foram recolhidas e enviadas 10 amostras na escola, onde apenas uma foi constatado estar com o vírus rábico. As datas de envios foram: 14/12/2021 duas amostras, sendo uma positiva; 29/12/2021 uma amostra, 08/02/2022 três amostras; 10/11/2022 uma amostra; 30/11/2022 três amostras que ainda estão sob análise. Vale ressaltar que são recolhidos apenas morcegos que apresentam alguma anormalidade em seu comportamento. Ações recomendadas pela SRS foram de imediato tomadas pela SMS e o CCZ como o levantamento da área acometida, bloqueio de foco com vacinação de reforço de cães e gatos em um perímetro de 500m a 1km da escola, onde foram vacinados 729 animais (621 cães e 108 gatos). Além de notas informativas a respeito da doença divulgadas pela Prefeitura Municipal de Conselheiro Lafaiete (PMCL) e redes de comunicação à toda a população, à título de esclarecer e orientar sobre o fato ocorrido.

No dia 22/11/2022 foi realizada nova visita à escola onde foi observado que o número de morcegos havia aumentado referente a última visita realizada na escola e ainda foram coletadas

mais duas amostras que estavam já em óbito, caídas ao chão do sótão, para que fossem enviadas para análise.

No dia 24/11/2022 foi realizada uma tratativa com o Sr. Adão, que afirmou que a SEMED estava trabalhando para retirar o telhado da escola a fim de expulsar toda colônia. Ainda que não seja a medida técnica mais correta, esta atingiria o objetivo de expulsar a colônia.

No dia 01/12/2022 foi realizada visita para averiguação a respeito de especulações sobre morcegos mortos dentro da caixa d'água da escola, dos quais foram constatadas improcedentes. Vale ressaltar que foi realizada limpeza da caixa d'água da escola recentemente, como relatado pela diretora da escola ao CCZ. As caixas estavam devidamente tampadas, não havia frestas ou rachaduras onde poderiam facilitar a entrada dos morcegos, além de estarem limpas. Apenas uma caixa é utilizada, a outra, que é menor, não é utilizada, mas também estava devidamente tampada no momento da visita e não haviam morcegos dentro. Seguem fotos da última visita realizada à escola, incluindo da caixa d'água que se encontrava devidamente tampada e limpa. Segue em anexo também laudo referente a amostra de água coletada na escola no mês de julho, com resultados satisfatórios. Será coletada nova amostra no mês de dezembro para análise.

Hoje (01/12/2022), diferente da última visita realizada no dia 22/11/2022, haviam menos morcegos no abrigo.

A realização das ações orientadas de forma consciente e a propagação da informação correta serão sempre o melhor caminho.

No mais, finalizamos este relatório com a recomendação que fora repassada a SEMED em janeiro deste ano, nos colocamos a total disposição para quaisquer esclarecimentos que se fizerem necessários.

"Primeiramente é necessário ressaltar que não se faz possível o remanejamento da colônia devido ter um diagnóstico positivo para raiva de um dos morcegos capturados, de nenhuma forma deve-se matar esses animais, pois estes são animais silvestres que tem sua função perante a sociedade e a natureza, levando assim a crime ambiental cabível de multa.

Foi orientado para que o funcionamento da escola no imóvel em questão só poderá continuar se todo o telhado for vedado de forma a não permitir o adentramento dos morcegos e a presença de colônias, o que deverá ser avaliado pela SEMED o custo benefício por se tratar de imóvel locado.

Até que tais providências sejam tomadas, foi orientado que as crianças não permaneçam no local, como forma de profilaxia imediata."

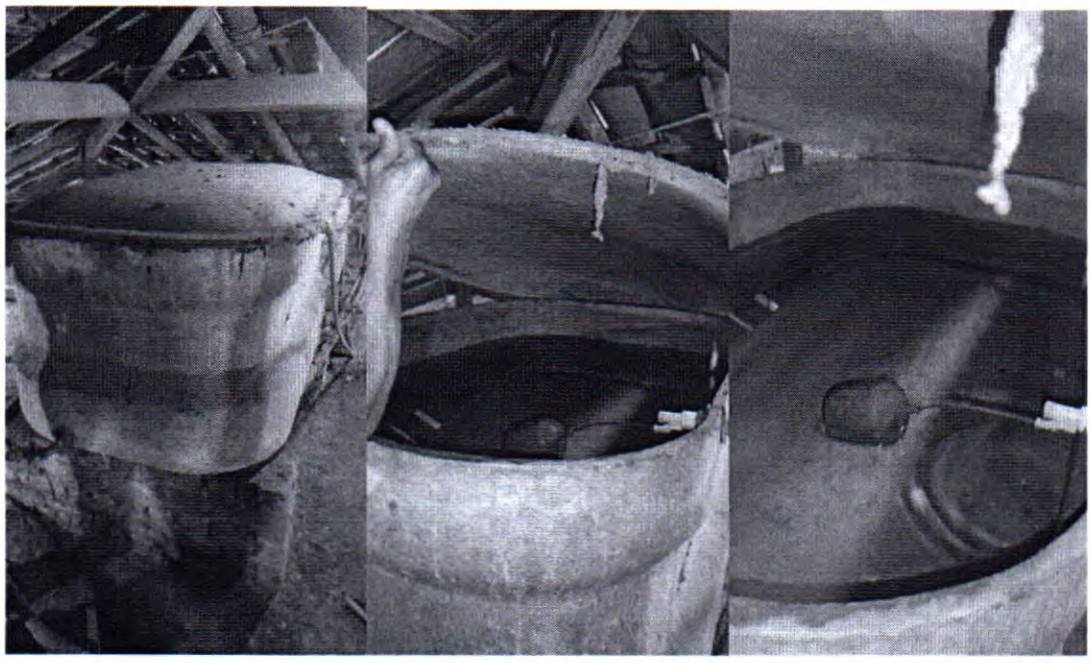

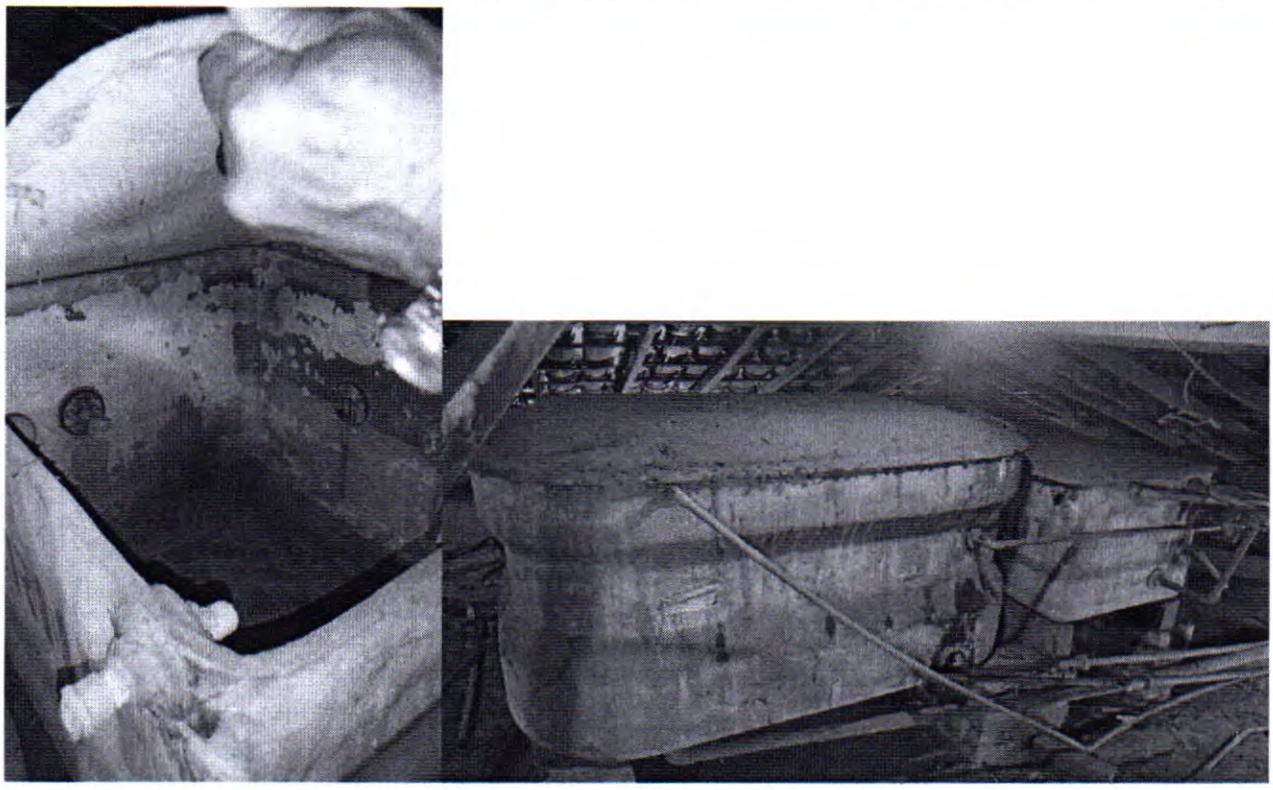









Att.:

Enderson Fernandes dos Santos Barreto
Gerente de Vigilância Ambiental

Christiane Ribeiro de S. Maia
Chefe de Seção de Zoonoses

MEMORANDO Nº 01/2022/VS/SMS/PMCL

Conselheiro Lafaiete, 06 de janeiro de 2022.

REF.: Comunicado a SEMED, referente à notificação POSITIVA de amostra de morcego para RAIVA coletada na Escola Municipal Vereador Alfredo Laporte II.

Prezada Senhora,

Após reuniões realizadas com o senhor Márcio Heitor da Superintendência Regional de Saúde (SRS), juntamente com os colaboradores da Secretaria Municipal de Educação (SEMED) a senhora Solange e o senhor Adão, no que diz respeito ao achado de morcego positivo para Raiva, algumas recomendações foram passadas e assim, se faz necessário reforçar à SEMED as medidas salientadas nas reuniões e as recomendações, por se tratar de achado nas dependências da Escola Municipal Vereador Alfredo Laporte II, situada no bairro Santa Terezinha na rua Luis Olivier Friche, número 229.

Primeiramente é necessário ressaltar que não se faz possível o remanejamento da colônia devido ter um diagnóstico positivo para raiva de um dos morcegos capturados, de nenhuma forma deve-se matar esses animais, pois estes são animais silvestres que tem sua função perante a sociedade e a natureza, levando assim a crime ambiental cabível de multa.

Foi orientado para que o funcionamento da escola no imóvel em questão só poderá continuar se todo o telhado for vedado de forma a não permitir o adentramento dos morcegos e a presença de colônias, o que deverá ser avaliado pela SEMED o custo benefício por se tratar de imóvel locado.

Até que tais providências sejam tomadas, foi orientado que as crianças não permaneçam no local, como forma de profilaxia imediata.

PREFEITURA MUNICIPAL DE BELO HORIZONTE
SECRETARIA MUNICIPAL DE SAÚDE - SMSA
LABORATÓRIO DE ZOONOSES - LZOON
SETOR DE DIAGNÓSTICO DA RAIVA

FICHA: 1670 – A

DATA DE RECEBIMENTO: 16/12/2021

SOLICITANTE: Cristiane Ribeiro de Souza Maia

ENDEREÇO: Rua Luiz Oliver Fricher Nº 229

BAIRRO: Santa Terezinha

MUNICÍPIO: Conselheiro Lafaiete ESTADO: - MG

REMETENTE: CCZ

ESPÉCIE: Quiróptero *(Vespertilionidae)*

MATERIAL RECEBIDO: SNC

CONDIÇÕES DO MATERIAL: Razoável

RIFD (Reação Imunofluorescência Direta – Raiva)
POSITIVO (17/12/2021)

Belo Horizonte, 17 de dezembro de 2021

LABORATÓRIO DE ZOONOSES

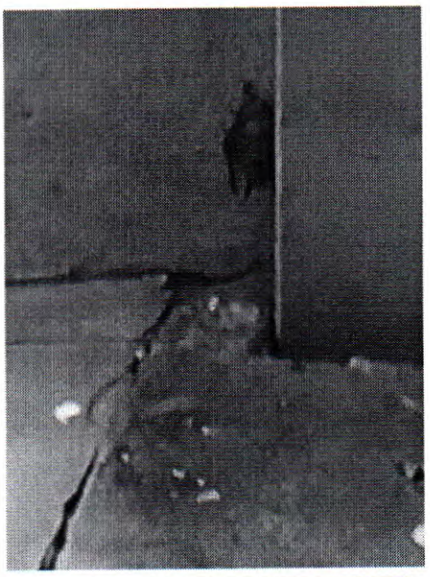



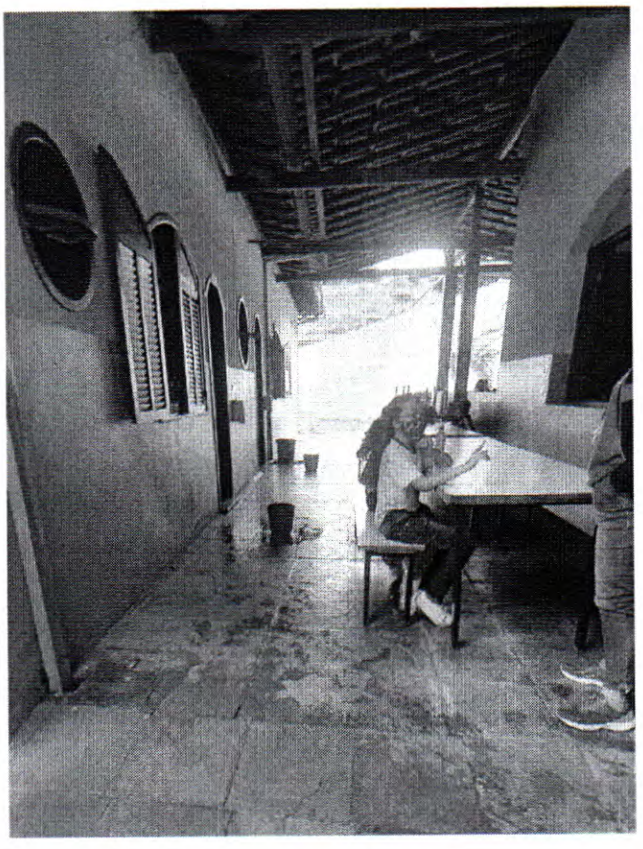



Att.:

Enderson Fernandes dos Santos Barreto
Gerente de Vigilância Ambiental

Christiane Ribeiro de S. Maia
Chefe de Seção de Zoonoses

GOVERNO DO ESTADO DE MINAS
SECRETARIA DO ESTADO DE SAUDE
GRS - Barbacena

RELATÓRIO DE ENSAIOS

Nº220304001123

Nº Vigilância: 80/2022

DADOS DO SOLICITANTE

Nome: SECRETARIA MUNICIPAL DA SAUDE DE CONSELHEIRO LAFAIETE (CNES: 6516122)
Município: CONSELHEIRO LAFAIETE / MG
Telefone: 31-992393804 / **E-mail:** vigiambientalcl@yahoo.com.br
Natureza: PÚBLICA **Origem:** SMS

DADOS DA COLETA

Finalidade: VIGIAGUA MENSAL
Motivo: POTABILIDADE
Local: ESCOLA MUNICIPAL VEREADOR ALFREDO LAPORTE
Endereço: RUA LUIS OLIVIER FRICHE
Município: CONSELHEIRO LAFAIETE / MG
Zona: URBANA **Latitude:** -20384454732 **Longitude:** -43484591303
Procedência da Coleta: INTRA-DOMICILIAR/INTRA-PREDIAL
Ponto da Coleta: TORNEIRA APÓS A RESERVAÇÃO
Forma de Abastecimento: SAA - S311830000003 - SAA DE CONSELHEIRO LAFAIETE
Área: SANTA TERESINHA (BAIRRO)
Responsável: LEIDE MORAES VITAL **Documento:** RG 11702069 **Telefone:** 31-992393804

DADOS DA AMOSTRA

Tipo da Amostra: ÁGUA TRATADA **Apresentação:** 100 mL **Acondicionamento:** REFRIGERADO
Data da Coleta: 30/06/2022 **Hora da Coleta:** 09h 15min **Chuva nas últimas 48hs:** NÃO

ANÁLISE DE CAMPO

Cloro Residual Livre : 0.5 mg/L **pH:** 7.6 **Turbidez:** 1.69 uT

RECEBIMENTO DA AMOSTRA

Data: 30/06/2022 **Hora:** 12h 39min **Entregue por:** LEIDE MORAES VITAL **Recebido por:** GERALDO C FERREIRA

Temperatura: 4 ºC

RESULTADO DAS ANÁLISES

MICROBIOLÓGICA

Ensaio: COLIFORMES TOTAIS **Data Final Processamento:** 04/07/2022 12h 37min
Referência: ANEXO XX, DA PORTARIA DE CONSOLIDAÇÃO N° 5/2017, ALTERADO PELA PORTARIA GM/MS N° 888/2021 **Valor Ref.:** Não se aplica
Metodologia: Substrato Cromogênico/Enzimático, SMEWW, 23ª Ed. 9223 B
Resultado: Ausência **Quantidade:** 100
Conclusão: Não Se Aplica **Complemento:** Ensaio: coliformes totais Referência: Portaria MS Nº 2914/11 Valor de Referência: Ausência em 100 mL Resultado: Presença (PA/100mL) Conclusão: Não se aplica

*Conferido e liberado por **GERALDO CARLÚCIO FERREIRA()**, em 04/07/2022 13:14:41.*

Ensaio: ESCHERICHIA COLI **Data Final Processamento:** 04/07/2022 12h 43min
Referência: ANEXO XX, DA PORTARIA DE CONSOLIDAÇÃO N° 5/2017, ALTERADO PELA PORTARIA GM/MS N° 888/2021 **Valor Ref.:** Ausência em 100 mL

GOVERNO DO ESTADO DE MINAS
SECRETARIA DO ESTADO DE SAUDE
GRS - Barbacena

RELATÓRIO DE ENSAIOS

Nº220304001123

Nº Vigilância: 80/2022

Metodologia: Substrato Cromogênico/Enzimático, SMEWW, 23ª Ed. 9223 B
Resultado: Ausência
Conclusão: Satisfatório

*Conferido e liberado por **GERALDO CARLÚCIO FERREIRA()**, em 04/07/2022 13:14:50.*

CONCLUSÃO FINAL

SATISFATÓRIA

*Conferido e liberado por **GERALDO CARLÚCIO FERREIRA()**, em 04/07/2022 13:19:28.*

Notas: 1 - VMP: Valor Máximo Permitido | VR: Valor de Referência;
2 - LQM: Limite de Quantificação do Método | LDM: Limite de Detecção do Método;
3 - SAA: Sistema de Abastecimento de Água | SAC: Solução Alternativa Coletiva | SAI: Solução Alternativa Individual;
4 - SMEWW: Standard Methods for the Examination of Water & Wastewater | APHA: American Public Health Association | NBR: Norma Brasileira;
5 - São de responsabilidade do solicitante o plano amostral, os dados da coleta, a coleta, o acondicionamento, o transporte e análise de campo;
6 - O relatório não pode ser utilizado em publicidade, propaganda e/ou para fins comerciais. Os resultados referem-se única e exclusivamente à amostra encaminhada pelo solicitante.

Prefeitura
Conselheiro Lafaiete
Secretaria Municipal de Saúde

SUS
SISTEMA ÚNICO DE SAÚDE

MEMORANDO Nº 07/2021/VS/SMS/PMCL

Conselheiro Lafaiete, 19 de dezembro de 2021.

REF.: Referente à notificação POSITIVA de amostra de morcego para RAIVA coletada na Escola Municipal Vereador Alfredo Laporte II.

Recebido 20/12/2021

Prezada Senhora,

Foi realizada uma solicitação perante o Centro de Controle de Zoonoses para que fosse averiguado uma infestação de morcegos na Escola Municipal Vereador Alfredo Laporte II, no bairro Santa Terezinha. Na averiguação além de serem coletadas duas amostras de morcegos que estavam caídos no chão, para que fossem enviados para exames laboratoriais para diagnóstico e tomadas às medidas cabíveis, foi possível escutar sons, ruídos produzidos por uma possível colônia de morcegos vindos de um sótão.

As amostras foram enviadas na semana seguinte da coleta, no dia 15 de dezembro de 2021 ao Centro de Controle de Zoonoses de Belo Horizonte para as devidas análises laboratoriais para o diagnóstico. Entretanto, no dia 17 de dezembro de 2021 recebemos um laudo confirmatório do diagnóstico para Raiva de uma das amostras de morcegos enviadas. Algumas medidas deverão ser tomadas, com isso entramos em comunicação com o responsável pela Superintendência Regional de Saúde/Secretaria de Estado de Saúde de Minas Gerais na pessoa do senhor Márcio Heitor Silva para orientações para ações de profilaxia no município de Conselheiro Lafaiete do qual quase de imediato se deslocou para o nosso município.

Endereço: Praça Barão de Queluz- s/nº, Centro - Edifício Dr. Dimas Pena - Conselheiro Lafaiete/MG - CEP 36400-041
Telefone: (31) 3769-2506 - E-mail. saudegabinete@yahoo.com.br

Recebido 20/12

Foi realizada uma visita nesta mesma data do recebimento do laudo positivo juntamente com o senhor Márcio Heitor para que fosse averiguada a situação, na escola onde foram coletadas as amostras e acompanhado pela coordenadora do Centro de Controle de Zoonoses a senhora Christiane Ribeiro. Foi observado que haviam duas colônias de morcegos no sótão. Foi estimado cerca de 400 morcegos divididos nessas duas colônias e ainda, identificados pelo senhor Márcio Heitor duas espécies de morcegos. Este relatou que são morcegos que se alimentam de insetos. Após a averiguação, reunimos juntamente com os funcionários da escola e a diretora dona Solange para repassar algumas orientações importantes: foi orientado quanto às inúmeras fezes contidas nas paredes e aos arredores onde os morcegos ficam, para realizar a limpeza como de costume. Com relação ao risco desses morcegos atacarem, só existe essa possibilidade em caso de alguém mexer nas colônias com o intuito de espantá-los do local, pois apesar de transmitirem doenças, não é característica desses animais atacar pessoas. Ao encontrar mais algum morcego caído ao chão, ficam incumbidos os funcionários para ligar no Centro de Controle de Zoonoses de Conselheiro Lafaiete para que seja realizado o recolhimento imediato do mesmo e que ninguém tente capturar o animal que não seja um Médico Veterinário, devido às formas corretas para realiza-lo. Ainda foi salientado que, em vista de os alunos da escola serem crianças a partir dos quatro anos de idade, seja necessário que as aulas voltem a ser remotas, pois, o risco de uma criança encontrar um morcego caído e tentar pegá-lo gera preocupações, tornando viável o fechamento da escola até que seja discutido e encontrado formas de sanar o problema.

Não se faz possível o remanejamento da colônia devido ter um diagnóstico positivo para raiva de um dos morcegos capturados, de nenhuma forma deve-se matar

esses animais, pois estes são animais silvestres que tem sua função perante a sociedade e a natureza, levando assim a crime ambiental. No mais, estão sendo estudadas formas para que o problema seja resolvido. Será levado pelo senhor Márcio Heitor para a Superintendência Regional de Saúde para que discutam a questão e em contato conosco sejam tomadas novas providências. Até lá, foi orientado que as crianças não permaneçam no local, como forma de profilaxia imediata.

Contudo, me coloco a disposição para sanar qualquer dúvida proveniente dos fatos relatados.

Em anexo laudo positivo para raiva do morcego capturado e fotos realizadas por funcionários da escola, justificando o relatado anteriormente e o cancelamento de aulas presenciais na escola.

Atenciosamente,

Tatiane Rezende Tavares Lana
Diretora de Vigilância em Saúde

Enderson Fernandes dos Santos Barreto
Gerente de Vigilância Ambiental

Christiane Ribeiro de S. Maia
Chefe de Seção de Zoonoses

À Senhora

Rita de Kássia da S. Melo Santos
Secretária Municipal de Saúde

Ao Senhor

Prof. Albano de Souza Tibúrcio
Secretário Municipal de Eduação

PREFEITURA MUNICIPAL DE BELO HORIZONTE
SECRETARIA MUNICIPAL DE SAÚDE - SMSA
LABORATÓRIO DE ZOONOSES - LZOON
SETOR DE DIAGNÓSTICO DA RAIVA

FICHA: 1670 – A

DATA DE RECEBIMENTO: 16/12/2021

SOLICITANTE: Cristiane Ribeiro de Souza Maia

ENDEREÇO: Rua Luiz Oliver Fricher Nº 229

BAIRRO: Santa Terezinha

MUNICÍPIO: Conselheiro Lafaiete ESTADO: MG

REMETENTE: CCZ

ESPÉCIE: Quiróptero *(Vespertilionidae)*

MATERIAL RECEBIDO: SNC

CONDIÇÕES DO MATERIAL: Razoável

RIFD (Reação Imunofluorescência Direta – Raiva)
POSITIVO (17/12/2021)

Belo Horizonte, 17 de dezembro de 2021

LABORATÓRIO DE ZOONOSES

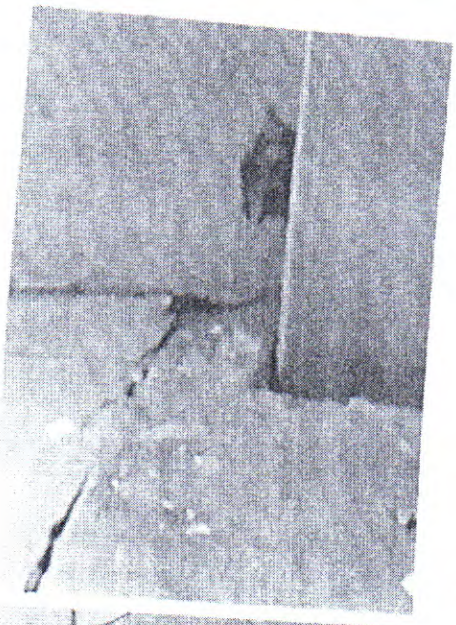

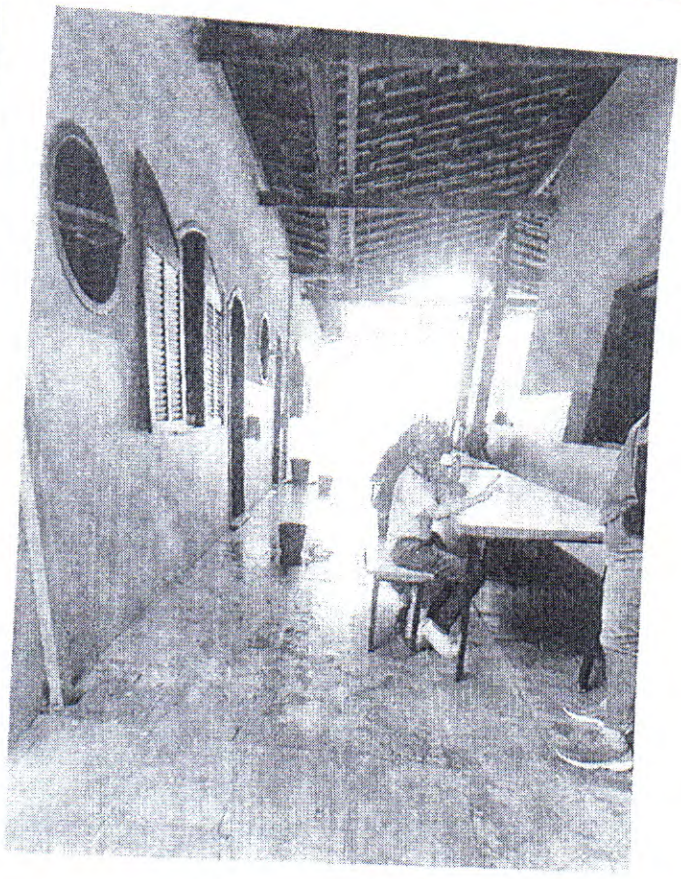

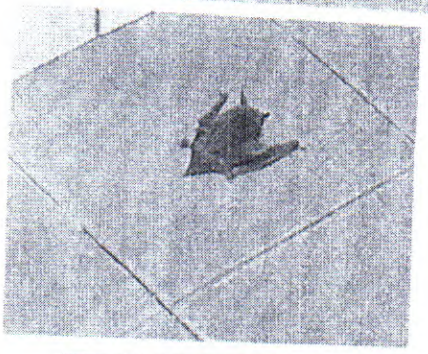



MEMORANDO Nº 01/2022/VS/SMS/PMCL

Conselheiro Lafaiete, 06 de janeiro de 2022.

REF.: Comunicado a SEMED, referente à notificação POSITIVA de amostra de morcego para RAIVA coletada na Escola Municipal Vereador Alfredo Laporte II.

Prezada Senhora,

Após reuniões realizadas com o senhor Márcio Heitor da Superintendência Regional de Saúde (SRS), juntamente com os colaboradores da Secretaria Municipal de Educação (SEMED) a senhora Solange e o senhor Adão, no que diz respeito ao achado de morcego positivo para Raiva, algumas recomendações foram passadas e assim, se faz necessário reforçar à SEMED as medidas salientadas nas reuniões e as recomendações, por se tratar de achado nas dependências da Escola Municipal Vereador Alfredo Laporte II, situada no bairro Santa Terezinha na rua Luis Olivier Friche, número 229.

Primeiramente é necessário ressaltar que não se faz possível o remanejamento da colônia devido ter um diagnóstico positivo para raiva de um dos morcegos capturados, de nenhuma forma deve-se matar esses animais, pois estes são animais silvestres que tem sua função perante a sociedade e a natureza, levando assim a crime ambiental cabível de multa.

Foi orientado para que o funcionamento da escola no imóvel em questão só poderá continuar se todo o telhado for vedado de forma a não permitir o adentramento dos morcegos e a presença de colônias, o que deverá ser avaliado pela SEMED o custo benefício por se tratar de imóvel locado.

Até que tais providências sejam tomadas, foi orientado que as crianças não permaneçam no local, como forma de profilaxia imediata.

Recebemos
Data: 10/01/2022
Assinatura por extenso

PREFEITURA MUNICIPAL DE BELO HORIZONTE
SECRETARIA MUNICIPAL DE SAÚDE - SMSA
LABORATÓRIO DE ZOONOSES - LZOON
SETOR DE DIAGNÓSTICO DA RAIVA

FICHA: 1670 – A

DATA DE RECEBIMENTO: 16/12/2021

SOLICITANTE: Cristiane Ribeiro de Souza Maia

ENDEREÇO: Rua Luiz Oliver Fricher Nº 229

BAIRRO: Santa Terezinha

MUNICÍPIO: Conselheiro Lafaiete ESTADO: MG

REMETENTE: CCZ

ESPÉCIE: Quiroptero (*Vespertilionidae*)

MATERIAL RECEBIDO: SNC

CONDIÇÕES DO MATERIAL: Razoável

RIFD (Reação Imunofluorescência Direta – Raiva)
POSITIVO (17/12/2021)

Belo Horizonte, 17 de dezembro de 2021

LABORATÓRIO DE ZOONOSES



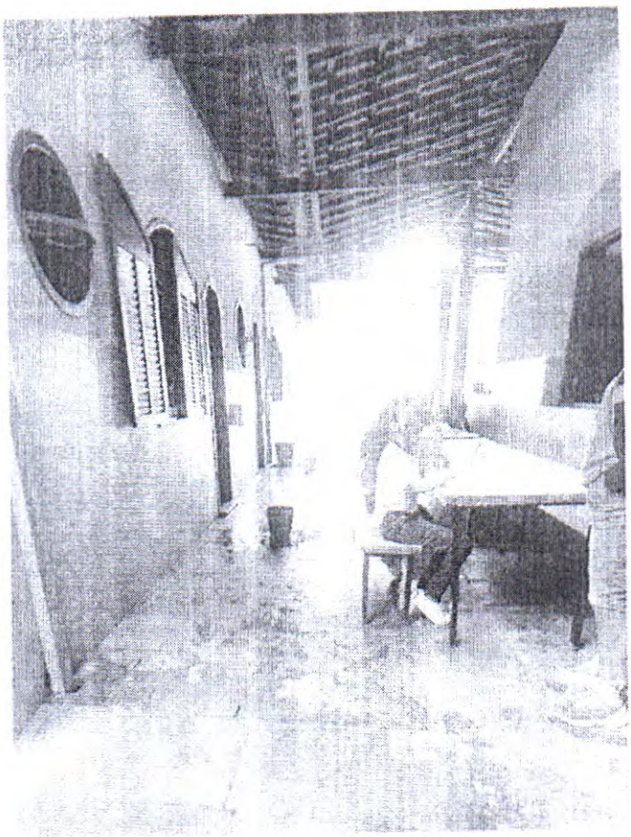

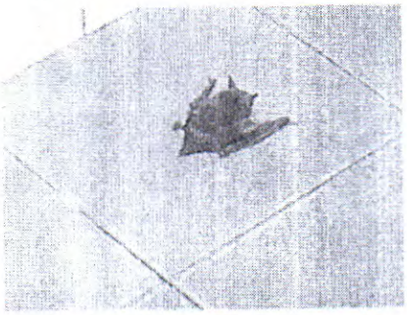



Att.:

Rita de Kássia da S. Melo Santos
Secretária Municipal de Saúde

Tatiane Rezende Tavares Lana
Diretor de Vigilância em Saúde

Enderson Fernandes dos Santos Barreto
Gerente de Vigilância Ambiental

Christiane Ribeiro de S. Maia
Chefe de Seção de Zoonoses

Ao Senhor

Prof. Albano de Souza Tibúrcio
Secretário Municipal de Eduação

Praça Barão de Queluz, s/nº, Centro .
Conselheiro Lafaiete/MG – CEP 36.400-041